ПРОЛЕТАРИИ ВСЕХ
СТРАН, СОЕДИНЯЙТЕСЬ!

ПРОЛЕТАРХОИ ХАМАИ
ПРОЛЕТАРИИ ВСЕХ
МАМЛАКАТХО ВА ШАВЕД!
СТРАН, СОЕДИНЯЙТЕСЬ!
РСС ТОЧИКИСТОН
ТАДЖИКСКАЯ ССР

50-ЛЕТИЮ
ТАДЖИКСКОЙ СОВЕТСКОЙ
СОЦИАЛИСТИЧЕСКОЙ РЕСПУБЛИКИ
И КОММУНИСТИЧЕСКОЙ ПАРТИИ
ТАДЖИКИСТАНА
ПОСВЯЩАЕТСЯ

АКАДЕМИЯИ ФАНҲОИ
РЕСПУБЛИКАИ СОВЕТИИ СОЦИАЛИСТИИ ТОҶИКИСТОН
САРРЕДАКЦИЯИ ИЛМИИ ЭНЦИКЛОПЕДИЯИ СОВЕТИИ ТОҶИК

РЕСПУБЛИКАИ СОВЕТИИ СОЦИАЛИСТИИ ТОҶИКИСТОН

САРМУҲАРРИР
М. С. ОСИМОВ

ҲАЙАТИ АСОСИИ ТАҲРИРИЯ:

А. А. АБДУНАЗАРОВ, А. А. АДҲАМОВ, С. Л. АНИСИМОВ, Ғ. А. АШӮРОВ, Р. Б. БАРОТОВ, П. Б. БОБОҶОНОВ, А. М. БАҲОВУДДИНОВ, Ҳ. Г. ГАДОЕВ, Б. Ғ. ҒАФУРОВ, О. В. ДЕМЕНЕВ, А. ҶУРАЕВ, Қ. Ш. ҶӮРАЕВ, Р. Д. ДОДОБОЕВ, Б. И. ИСКАНДАРОВ, А. Н. МАХСУМОВ, А. М. МАНИЁЗОВ, Х. Х. МАНСУРОВ, Н. А. МАЪСУМӢ, К. М. МАҲКАМОВ, А. М. МИРЗОЕВ, М. Н. НАЗАРОВ, И. Қ. НАРЗИҚУЛОВ, М. Н. НАРЗИҚУЛОВ, Ю. С. НОСИРОВ, А. П. НЕДЗВЕЦКИЙ, Б. Н. НИЁЗМУҲАММАДОВ, Э. У. НӮЪМОНОВ, Н. Ҳ. НУРҶОНОВ, П. Н. ОВЧИННИКОВ, К. Т. ПОРОШИН, З. Ш. РАҶАБОВ, С. А. РАҶАБОВ (муовини сармуҳаррир), М. Я. РАСУЛОВ, Н. Р. РАҲИМОВ, Р. К. РАҲИМОВ, И. РАҲМАТОВ (котиби масъул), П. М. СОЛОЖЕНКИН, К. В. СТАНЮКОВИЧ, В. А. СТАРИКОВ, Н. К. СУНЦОВ, К. Т. ТОҶИЕВ, М. Т. ТУРСУНЗОДА, Ф. ШАҲОБОВ, С. Ҳ. ҲАКИМОВА, Р. ҲОШИМОВ, А. ҲОҶИБОЕВ, Р. ЮСУФБЕКОВ, Х. Ю. ЮСУФБЕКОВ

ДУШАНБЕ 1974

АКАДЕМИЯ НАУК
ТАДЖИКСКОЙ СОВЕТСКОЙ СОЦИАЛИСТИЧЕСКОЙ РЕСПУБЛИКИ
ГЛАВНАЯ НАУЧНАЯ РЕДАКЦИЯ ТАДЖИКСКОЙ СОВЕТСКОЙ ЭНЦИКЛОПЕДИИ

ТАДЖИКСКАЯ СОВЕТСКАЯ СОЦИАЛИСТИЧЕСКАЯ РЕСПУБЛИКА

ГЛАВНЫЙ РЕДАКТОР
М. С. АСИМОВ

ГЛАВНАЯ РЕДАКЦИОННАЯ КОЛЛЕГИЯ:

А. А. АБДУНАЗАРОВ, А. А. АДХАМОВ, С. Л. АНИСИМОВ, Г. А. АШУРОВ, Р. Б. БАРАТОВ, П. Б. БОБОДЖАНОВ, А. М. БОГОУТДИНОВ, Х. Г. ГАДОЕВ, Б. Г. ГАФУРОВ, О. В. ДЕМЕНЕВ, А. ДЖУРАЕВ, К. Ш. ДЖУРАЕВ, Р. Д. ДОДОБАЕВ, Б. И. ИСКАНДАРОВ, А. Н. МАКСУМОВ, А. М. МАНИЯЗОВ, Х. Х. МАНСУРОВ, Н. А. МАСУМИ, К. М. МАХКАМОВ, А. М. МИРЗОЕВ, М. Н. НАЗАРОВ, И. К. НАРЗИКУЛОВ, М. Н. НАРЗИКУЛОВ, Ю. С. НАСЫРОВ, А. П. НЕДЗВЕЦКИЙ, Б. Н. НИЯЗМУХАММЕДОВ, Э. У. НУМАНОВ, Н. Х. НУРДЖАНОВ, П. Н. ОВЧИННИКОВ, К. Т. ПОРОШИН, З. Ш. РАДЖАБОВ, С. А. РАДЖАБОВ (зам. главного редактора), М. Я. РАСУЛОВ, Н. Р. РАХИМОВ, Р. К. РАХИМОВ, И. РАХМАТОВ (ответственный секретарь), П. М. СОЛОЖЕНКИН, К. В. СТАНЮКОВИЧ, В. А. СТАРИКОВ, Н. К. СУНЦОВ, К. Т. ТАДЖИЕВ, М. Т. ТУРСУН-ЗАДЕ, Ф. ШАХОБОВ, С. Х. ХАКИМОВА, Р. ХАШИМОВ, А. ХОДЖИБАЕВ, Р. ЮСУФБЕКОВ, Х. Ю. ЮСУФБЕКОВ.

ДУШАНБЕ 1974

03
Т 136

Подписано к печати 5 июля 1974 г.

© Таджикская Советская Энциклопедия. 1974

ОСНОВНЫЕ УСЛОВНЫЕ ОБОЗНАЧЕНИЯ на КАРТАХ в ОДНОТОМНИКЕ „ТАДЖИКСКАЯ СОВЕТСКАЯ СОЦИАЛИСТИЧЕСКАЯ РЕСПУБЛИКА"

НАСЕЛЕННЫЕ ПУНКТЫ

МАСШТАБ 1:1 500 000 (ФИЗИЧЕСКАЯ КАРТА)

ДУШАНБЕ	более 300 000 жителей	Города
ЛЕНИНАБАД	от 100 000 до 300 000 жителей	Города
СОВЕТАБАД	от 10 000 до 100 000 жителей	Города
Шураб	от 5 000 до 10 000 жителей	Города и поселки городского типа
Гарм	менее 5 000 жителей	Города и поселки городского типа
Файзабад	от 2 000 до 5 000 жителей	Сельские населенные пункты
Матча	менее 2 000 жителей	Сельские населенные пункты

МАСШТАБ 1:3 000 000

ДУШАНБЕ	более 300 000 жителей	Города
ЛЕНИНАБАД	от 100 000 до 300 000 жителей	Города
Хорог	от 10 000 до 100 000 жителей	Города и поселки городского типа
Гарм	менее 10 000 жителей	Города и поселки городского типа
Ванч	от 2 000 до 5 000 жителей	Сельские населенные пункты

АДМИНИСТРАТИВНОЕ ЗНАЧЕНИЕ

- Столица ССР
- Центры областей
- Центр Горно-Бадахшанской АО
- Прочие населенные пункты

ГРАНИЦЫ

- Государственные
- Союзных республик
- Областей
- Автономных областей
- Районные

ПУТИ СООБЩЕНИЯ

- Железные дороги
- Безрельсовые дороги

ПРОЧИЕ УСЛОВНЫЕ ОБОЗНАЧЕНИЯ

- а б — Озера: а–пресные, б–соленые
- Водохранилища
- Реки
- Реки пересыхающие
- Ирригационные каналы
- Вечные снега, ледники
- × Перевалы
- ·5706 Отметки высот над уровнем моря

ОТ ГЛАВНОЙ РЕДАКЦИОННОЙ КОЛЛЕГИИ

Трудящиеся Советского Таджикистана в 1974 г. вместе со всем советским народом торжественно отмечают 50-летие Таджикской ССР и Компартии республики.

Таджикский народ, благодаря Великой Октябрьской социалистической революции, открывшей новую эру в истории человечества, навсегда освободился от векового социального и национального гнета.

Созданное под руководством Коммунистической партии, во главе с В. И. Лениным, первое в мире Советское социалистическое государство обеспечило подлинную свободу и равноправие народов, открыло широкий простор для их политического, экономического и культурного развития.

В братской семье народов СССР при бескорыстной помощи великого русского и других народов страны таджикский народ в исторически короткий срок совершил в своем развитии гигантский революционный скачок, минуя мучительную стадию капитализма, перешел от патриархально-феодальных отношений к социализму, к вершинам социально-политического, экономического и культурного прогресса.

В результате осуществления ленинской национальной политики Коммунистической партии таджикский народ, как и другие ранее угнетенные народы, обрел собственную государственность, осуществил величайшие революционные преобразования.

За годы Советской власти Таджикистан превратился из отсталой аграрной окраины в передовую социалистическую республику с развитой промышленностью, коллективизированным и высокомеханизированным сельским хозяйством, передовой наукой и культурой.

Все успехи таджикского народа — результат совместного самоотверженного труда рабочих, колхозников и интеллигенции, результат взаимопомощи и братского сотрудничества всех советских народов.

Полувековому юбилею посвящается настоящий энциклопедический однотомник «Таджикская Советская Социалистическая Республика», который издается по постановлению ЦК Компартии Таджикистана и Совета Министров Таджикской ССР. Это первое издание, в котором обобщены основные сведения о географическом положении, природе, истории, общественно-политической жизни, современном состоянии экономики, науки, литературы, искусства Таджикской ССР.

Открывается книга изложением общих сведений о республике. Здесь рассказывается о географическом положении, границах, физико-географическом районировании, административно-территориальном делении, о столице Таджикистана — городе Душанбе.

В разделе «Природа» дается краткий очерк истории изучения и исследования Таджикистана, описываются рельеф, геологическое строение, полезные ископаемые, климат, воды, почвы, растительный и животный мир, природные богатства республики, охрана ее природы.

В Таджикской ССР наряду с таджиками живут представители многих других национальностей. Сведения о численности, языке, социальной структуре населения приводятся в разделе «Население».

В разделах «Общественное и государственное устройство», «Советы депутатов трудящихся Таджикской ССР» и «Общественные организации Таджикской ССР» рассказывается об общественном и государственном строе, классовой структуре, суверенных правах республики, организации и деятельности Советов депутатов трудящихся, органов государственной власти и органов управления, показывается роль и место государственных и

общественных организаций в политической и социально-экономической жизни. В этом комплексе очерков даны сведения о Конституции и законодательстве Таджикской ССР.

В разделе «Коммунистическая партия Таджикистана» освещается история возникновения и укрепления КП Таджикистана как одного из боевых отрядов Коммунистической партии Советского Союза, ее руководящая и всевозрастающая роль на всех этапах борьбы таджикского народа за построение социалистического общества, создание материально-технической базы коммунизма.

О замечательных достижениях трудящихся Таджикистана за годы Советской власти, экономическом развитии, современном состоянии и перспективах развития промышленности и сельского хозяйства рассказывается в разделе «Народное хозяйство». В соответствующих разделах тома показаны подъем благосостояния трудящихся, развитие здравоохранения и народного образования в республике.

Советская власть предоставила большие возможности для развития в Таджикистане науки, литературы и искусства. Они стали подлинным достоянием народа, важной силой социального прогресса. В связи с этим в томе освещается роль и место Академии наук республики и ее научно-исследовательских учреждений в развитии гуманитарных и естественных наук.

Интересные сведения приводятся в разделах, посвященных литературе и искусству.

Достаточно полно представлен раздел «Экономические и культурные связи Таджикской ССР с зарубежными странами».

Читатели получат ценные сведения о философской и общественно-политической мысли таджикского народа.

Раздел «История» знакомит читателей с многовековой историей таджиков с древнейших времен до наших дней; историей Таджикистана в период присоединения Средней Азии к России, совместной борьбы таджикского народа с русским народом против царизма, империалистической буржуазии и помещиков, деспотической власти эмиров и ханов. Освещаются победа Великой Октябрьской социалистической революции, установление и упрочение Советской власти в Таджикистане, вклад таджикского народа в победу в Великой Отечественной войне, построение социализма и строительство коммунизма в нашей стране.

Завершает книгу рассказ о постоянно крепнущей дружбе советских народов во имя победы коммунизма.

В издании приведены статистические данные, отражающие уровень развития народного хозяйства, науки и культуры Таджикистана. Оно широко иллюстрировано, имеет цветные карты и схемы.

Энциклопедия — зеркало национальной культуры народа и памятник нашей эпохи, основывающийся на новейших научных данных. Около четырехсот статей, помещенных в настоящем энциклопедическом томе, посвящены широкому кругу вопросов жизни таджикского народа, они выполняют роль краткого введения во все области истории, науки, техники и искусства, позволяют ясно представить себе современное состояние Таджикской Советской Социалистической Республики и служат ключом в поисках дополнительной литературы по интересующей читателя теме.

Авторы статей стремились отобрать самое ценное из гигантского запаса информации, пополняемого ежедневно и ежечасно, таким образом сконцентрировав в одном труде большое количество справочных данных. Книга «Таджикская Советская Социалистическая Республика» — результат совместного большого труда ученых, литераторов, работников партийных, государственных органов и общественных организаций, специалистов различных отраслей народного хозяйства и культуры Таджикистана. В подготовке материалов однотомника приняло участие более 350 авторов.

Том «Таджикская Советская Социалистическая Республика» рассчитан на широкий круг читателей.

Главная научная редакция Таджикской Советской Энциклопедии Академии наук Таджикской ССР выражает искреннюю благодарность коллективу издательства «Советская Энциклопедия», авторам, редакторам, а также всем учреждениям, организациям и отдельным товарищам, принявшим участие в подготовке и издании настоящего тома.

Государственный герб Таджикской ССР

Государственный герб Таджикской Советской Социалистической Республики состоит из изображения пятиконечной звезды, в верхней части которой изображены серп и молот в лучах солнца. Пятиконечная звезда обрамлена венцом, составленным справа из колосьев пшеницы, слева из веток хлопчатника с раскрытыми коробочками. Сверху венец перевит лентой с надписью: «Пролетарии всех стран, соединяйтесь!» на таджикском и русском языках. В нижнем секторе круга, образуемого венцом, лента с надписью: «Таджикская ССР» на таджикском и русском языках.

(Статья 131 Конституции Таджикской ССР).

Государственный флаг Таджикской ССР

Государственный флаг Таджикской Советской Социалистической Республики представляет собой полотнище, состоящее из четырех горизонтально расположенных цветных полос: верхней полосы красного цвета, составляющей половину ширины флага; белой полосы, составляющей одну пятую ширины флага; зеленой полосы, составляющей одну десятую ширины флага, и нижней полосы красного цвета, составляющей одну пятую ширины флага. На верхней красной полосе, у древка, расположены золотые серп и молот и над ними красная пятиконечная звезда, обрамленная золотой каймой.

Отношение ширины флага к его длине 1 : 2.

(Статья 132 Конституции Таджикской ССР).

ОБЩИЕ СВЕДЕНИЯ

ГЕОГРАФИЧЕСКОЕ ПОЛОЖЕНИЕ И ГРАНИЦЫ ТАДЖИКСКОЙ ССР

Таджикская Советская Социалистическая Республика — суверенное национальное советское социалистическое государство возникло в результате победы Великой Октябрьской социалистической революции и проведения национально-государственного размежевания в Средней Азии.

Таджикская ССР является равноправным членом и неотъемлемой частью советского союзного государства — Союза Советских Социалистических Республик.

Современный Таджикистан расположен в южной части Советского Союза между 36° 40′ и 41° 05′ северной широты и 67° 31′ и 75° 14′ восточной долготы; он занимает территорию в 143,1 тыс. км² и находится примерно на широтах Греции, южных районов Италии и Испании, во внутренней части громадного материкового массива Евразии.

Территория республики вытянута на 700 км с запада на восток и на 350 км с севера на юг. Она имеет сложное очертание границ, отражающих историко-географические особенности расселения таджикского народа в Средней Азии. На севере вклинивается в Узбекистан и, частично, в Киргизию, занимая западную часть Ферганской долины. Таджикистан граничит с названными республиками и на западе, северо-западе, на северо-востоке.

Из общего протяжения его границ (3000 км) на внешние приходится 1460 км; из них на границу с Китаем — 430 км, Афганистаном —1030 км. На юго-востоке Таджикистан от Индии и Пакистана отделяет полоса афганской территории шириной от 15 до 65 км. На западе в пределы республики вклиниваются пустынные и полупустынные участки Туранской низменности, которые постепенно переходят в холмы и предгорья. На востоке ее территория примыкает к гигантским горным массивам и плоскогорьям центральной части азиатского материка.

АДМИНИСТРАТИВНО-ТЕРРИТОРИАЛЬНОЕ ДЕЛЕНИЕ ТАДЖИКСКОЙ ССР

Современный Таджикистан до Великой Октябрьской революции был разобщенным краем. Юго-западная и центральная его части, так наз. Восточная Бухара и Западный Памир, входили в состав Бухарского эмирата и имели типичное для периода феодализма административное деление — бекства. На нынешней территории Юго-Западного и Центрального Таджикистана были расположены следующие бекства: Гиссар — по рекам Каратаг и Кафирниган (кроме низовья); Кабадиан — в низовьях Кафирнигана; Дарваз — по рекам Язгулем, Ванч и Обихингоу; Каратегин — по рекам Муксу и Сурхоб до кишлака Обигарм включительно; Бальджуан — по верхнему и среднему течению Кызылсу; Курган-Тюбе — по нижнему течению Кызылсу и правобережью Среднего Пянджа; Куляб — по рекам Яхсу и Оби Ниёв. Западный Памир разделялся на бекства — Рушан, Шугнан и, частично, Вахан. Остальная часть Таджикистана (современная Ленинабадская область и Мургабский административный район Горно-Бадахшанской автономной области) была разделена между Самаркандской и Ферганской областями Российской империи. В состав Самаркандской области входила территория нынешних Науского, Пролетарского, Ходжентского, Зафарободского, Матчинского, Ура-Тюбинского, Ганчинского, а также Пенджикентского и Айнинского районов (всего 18 волостей). К территории Аштского района относились две волости — Аштская и Бободарханская, которые находились в составе Наманганского уезда, а Канибадам и Исфара, представлявшие отдельные волости, относились к Кокандскому уезду. Эти уезды, наряду с Восточным Памиром, входили в состав Ферганской области.

С первых же дней установления Советской власти интересы социалистического строительства потребовали нового административного районирования. В Бухарской Народной Советской Республике (1920—1924 гг.) было введено трехчленное административное деление — вилояты, тюмени и кенты. За время существования Таджикской АССР (1924—1929 гг.) административное деление ее приблизилось к общесоюзному типу. Вилояты и тюмени были заменены округами. К моменту преобразования в союзную республику (1929 г.) Таджикистан имел уже окружное деление и состоял из Гиссарского, Кулябского, Курган-Тюбинского, Гармского, Пенджикентского, Ура-Тюбинского, Ходжентского округов и ГБАО, делившейся на семь административных районов. Конституция СССР 1936 г. законодательно закрепила областное деление в ряде союзных республик. В октябре 1939 г. это деление было введено и в Таджикской ССР. Были образованы области: Ленинабадская (23,3 тыс. км², 502 000 чел.), Сталинабадская (24,1 тыс. км², 491 000 чел.), Кулябская (10,6 тыс. км², 203 000 чел.), Гармская (19 тыс. км², 163 000 чел.). Задолго до этого, в январе 1925 г., была образована Горно-Бадахшанская автономная область (66,9 тыс. км², 50 000 чел.). Позднее были образованы еще две области — Курган-Тюбинская и Ура-Тюбинская.

В годы Великой Отечественной войны (1941—1945 гг.) и в послевоенный период (до 1951 г.) административно-территориальное деление республики было стабиль-

ным. С 1951 г. началось упразднение областей: Сталинабадской (1951 г.), Гармской и Кулябской (1955 г.), Ленинабадской (1962 г.). Сельские районы и города, ранее входившие в состав указанных областей, были подчинены непосредственно республиканским органам. Велось укрупнение ряда сельских районов.

Совершенствование административно-территориального устройства приобрело особое экономическое и культурное значение в свете задач, поставленных XXIII и XXIV съездами КПСС. В интересах рациональной организации планирования, размещения и развития производства, эффективного использования материальных, трудовых, финансовых и природных ресурсов, усиления руководства и контроля за выполнением народнохозяйственных планов, в целях обеспечения высоких темпов развития социалистического производства продолжалось дальнейшее совершенствование административно-территориального устройства Таджикской ССР.

За последние годы были вновь созданы Пролетарский, Файзабадский, Советский, Ленинградский районы, образованы Ленинабадская и Кулябская области.

Административное деление Таджикской ССР (на 1 января 1974 г.) характеризуют такие данные:

	Таджикская ССР	В том числе: Горно-Бадахшанская автономная обл.	Кулябская область	Ленинабадская область	Душанбинский горсовет	республиканского подчинения
Районов	44	6	8	12	3	15
Городов—всего	18	1	2	9	—	6
в том числе:						
республиканского подчинения	3	—	—	—	1	2
областного подчинения	9	1	1	7	—	—
районного подчинения	6	—	1	2	—	3
районов городского подчинения	3	—	—	—	3	—
Поселков городского типа	47	—	6	20	1	20
Сельских Советов	280	38	41	80	—	121

ДУШАНБЕ—СТОЛИЦА ТАДЖИКИСТАНА

Всему миру известны древние таджикские города. Добрая слава об их искусных мастерах-ремесленниках, ученых, поэтах, отважных воинах запечатлена на страницах истории. От некоторых из этих тысячелетних городов остались одни названия. Другие, помолодев или возникнув в животворную эпоху Октября, засияли пред миром новой красотой и очарованием. Такова столица Таджикистана — самый молодой из столичных городов нашей Родины. Всего полвека назад на месте современного Душанбе располагались три небольших селения — Сары-Ассия, Шахмансур и Душанбе. В 1926 г. население города составляло 5,6 тыс. чел.; по переписям 1939 г.—83 тыс. чел., 1970 г.— 374 тыс. чел. На 1 января 1974 г. эта цифра достигла 423 тыс. чел. Такой невиданный темп роста города, превращение его за столь короткий срок в крупный административный, промышленный центр, центр передовой науки, культуры и искусства объясняется утверждением в Таджикистане прогрессивного социалистического общественного строя.

«Красив Душанбе! Молод Душанбе!»— звучит припев одной из многочисленных песен, сложенных о таджикской столице. Гордясь своим цветущим городом-садом, трудящиеся хорошо сознают, что эта красота достигнута ценой великих жертв в напряженных революционных битвах и упорным трудом.

Последний бухарский эмир Саид Алимхан, бежав в конце 1920 г. под ударами Бухарской народной революции в Душанбе, сделал его своей новой резиденцией. Объединив басмаческие шайки Восточной Бухары, он готовился к решающей схватке с Советской властью. Но правительство РСФСР по просьбе Центрального Исполнительного Комитета Бухарской Народной Советской Республики сформировало из частей Туркестанского фронта Гиссарский экспедиционный отряд и направило его на борьбу с басмачами. Эмир с кучкой приближенных поспешно бежал за границу. 21 февраля 1921 г. город был освобожден от контрреволюционных банд. Но и после этого он еще видел немало тяжелых дней. Басмаческие шайки, пользуясь малочисленностью Душанбинского гарнизона, нападали на город. В конце 1921 г. свыше 10 тыс. басмачей, разбойничавших в различных районах Восточной Бухары, собрались по призыву ставленника английских империалистов Энвер-паши и его зарубежных покровителей и осадили Душанбе. На осадном положении он находился до середины февраля 1922 г. Когда подошли к концу запасы продовольствия и боеприпасы, защитники города вынуждены были временно отступить.

Однако торжество контрреволюции было недолгим. 14 июля 1922 г. Душанбе навсегда был освобожден от басмачей. В 1924 г. молодой город был объявлен столицей Таджикской Автономной Советской Социалистической Республики, а в 1929 г.— столицей Таджикской ССР.

Таджикский народ воздал должное мужественным борцам за установление и упрочение Советской власти в республике, представителям братских народов нашей страны. Названия районов, площадей, улиц свидетельствуют о том, что вся история таджикской столицы, ее становление, развитие, ее настоящее и будущее тесно связаны с Октябрьской революцией, Коммунистической партией, именем В. И. Ленина, братской помощью и поддержкой Советской России. Здесь проспект Ленина, площадь Ленина, проспект Куйбышева, площадь Путовского, Коммунистическая, Комсомольская улицы, площадь Москвы.

Душанбе стал крупнейшим в Таджикистане промышленным центром. Это город машиностроения и металлообработки (заводы «Таджиктекстильмаш», «Душанбесельмаш», «Торгмаш», «Таджиккабель», бытовых холодильников и нефтяной арматуры). Здесь имеются крупные предприятия строительных материалов (цементно-шиферный, деревообделочный, домостроительный комбинаты, заводы железобетонных конструкций). Весьма заметная часть промышленной продукции столицы производится предприятиями легкой и пищевой промышленности (текстильный, шелковый, мясной, масложировой, молочный комбинаты; швейная, обувная, трикотажная, кондитерская, табачная фабрики; кожевенный, винный, хлебный, пивоваренный заводы и др.).

Душанбе расположен в живописной и плодородной Гиссарской долине. С севера на юг ее пересекает река Варзоб, с востока на запад — Кафирниган. В Душанбе сходятся линии железных дорог Термез — Орджоникидзеабад и узкоколейной —Душанбе — Калининабад — Куляб. Здесь берут начало асфальтированные шоссе, ведущие в Ура-Тюбе и Ленинабад, Куляб и Хорог, Курган-Тюбе и Термез. Воздушными воротами Таджикистана является Душанбинский аэропорт.

В городе возвышаются красивые здания административных учреждений, учебных, культурных и бытовых центров, многоэтажные жилые кварталы. Это — Дом правительства, театр оперы и балета им. С. Айни,

Душанбе. Памятник В. И. Ленину.

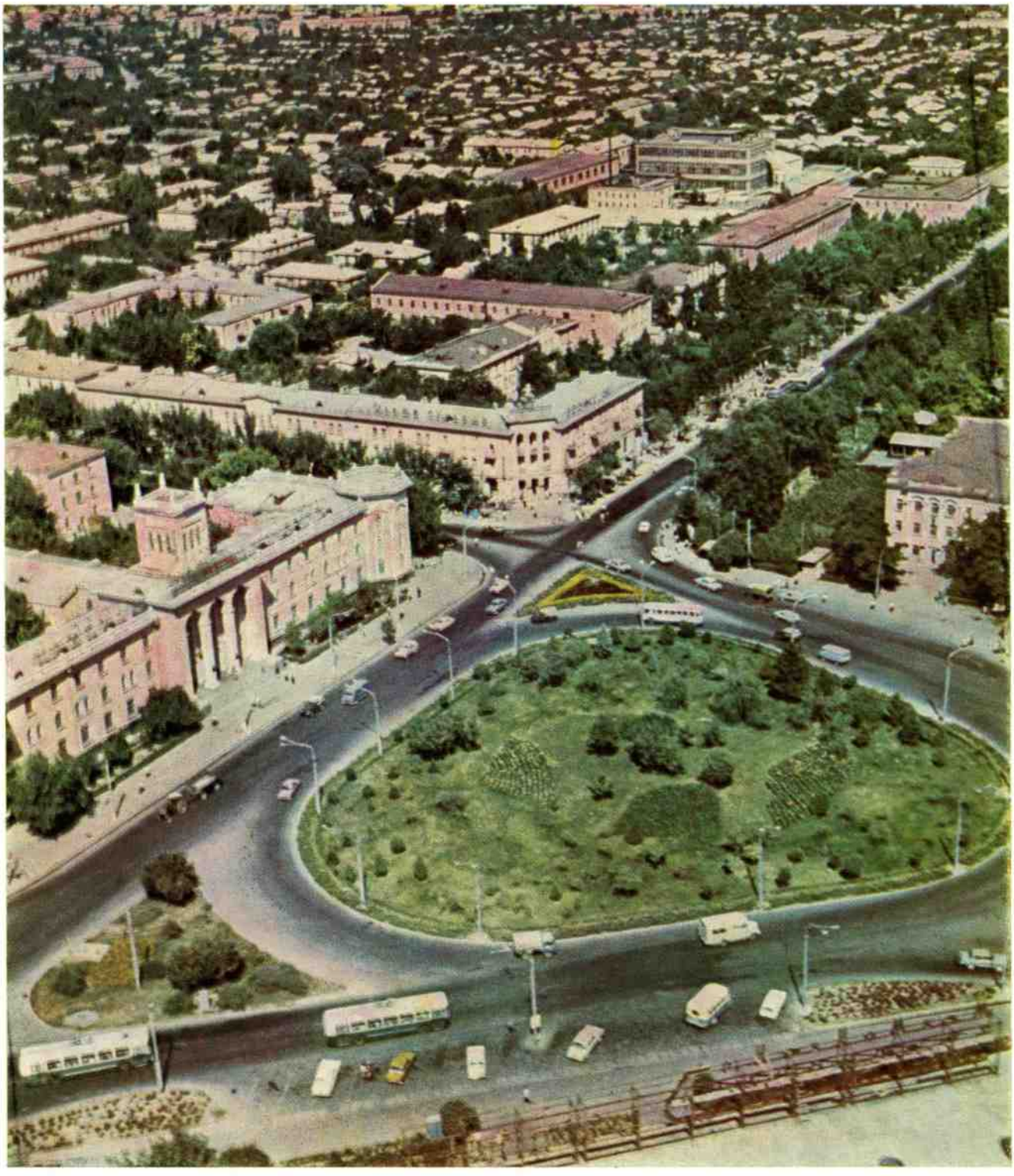

Душанбе. Вид города.

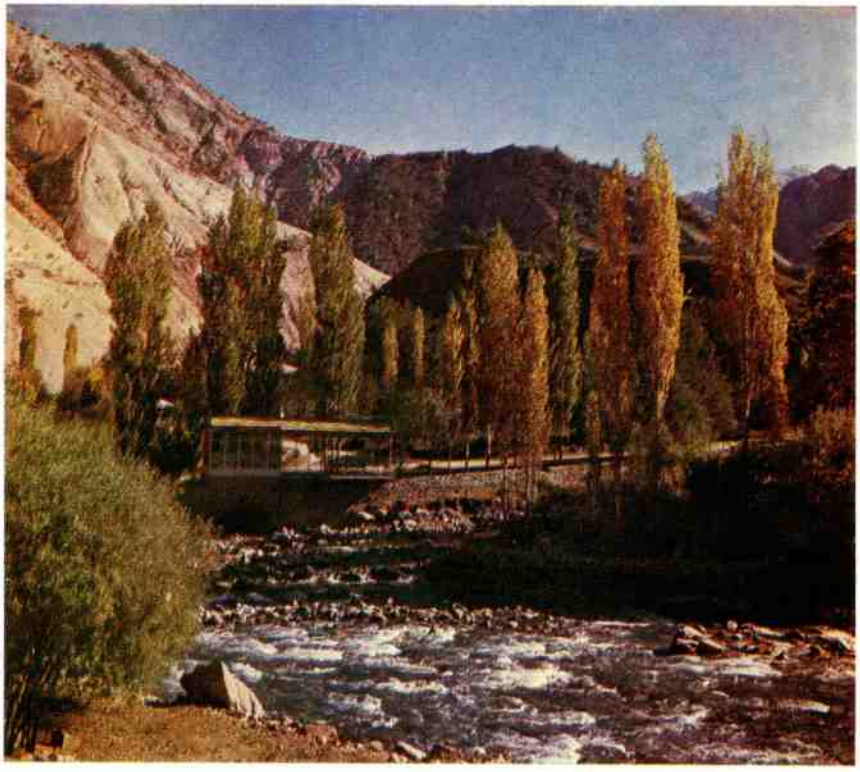

Горный рельеф. Варзобское ущелье.

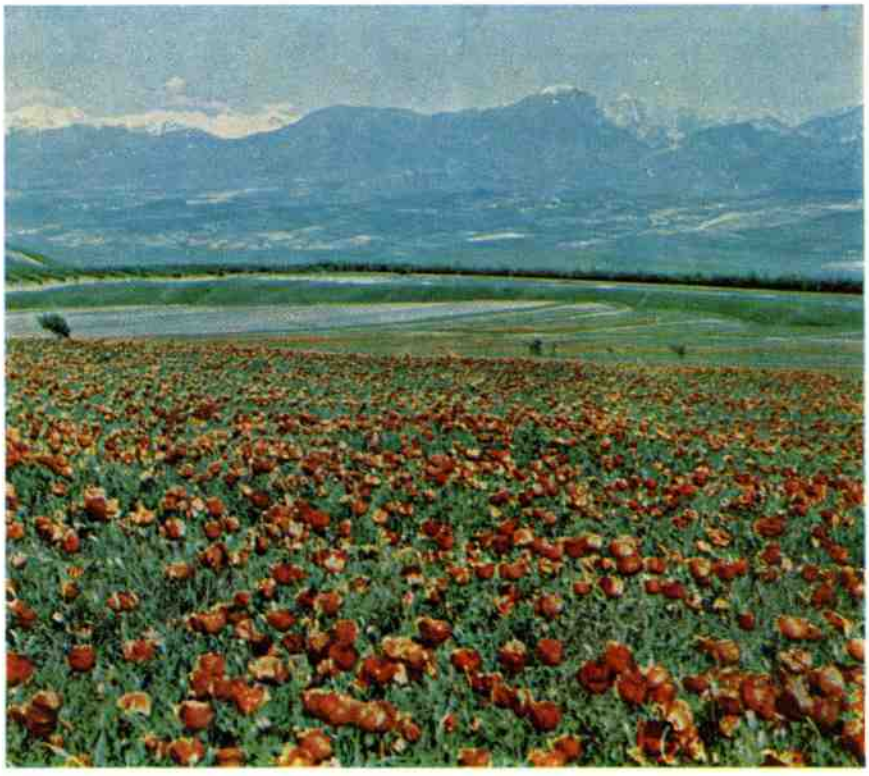

Равнинный рельеф. Гиссарская долина.

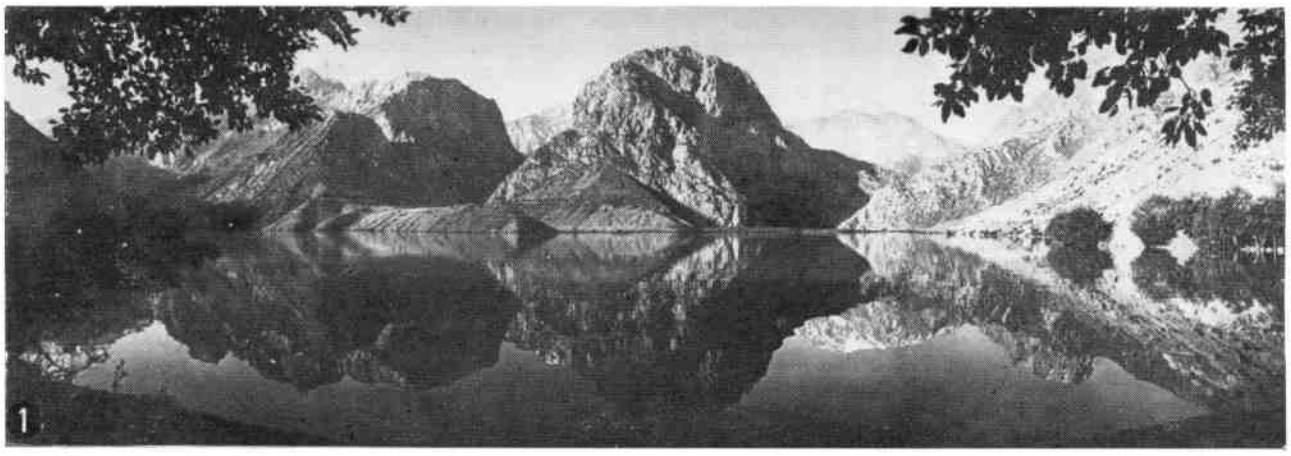

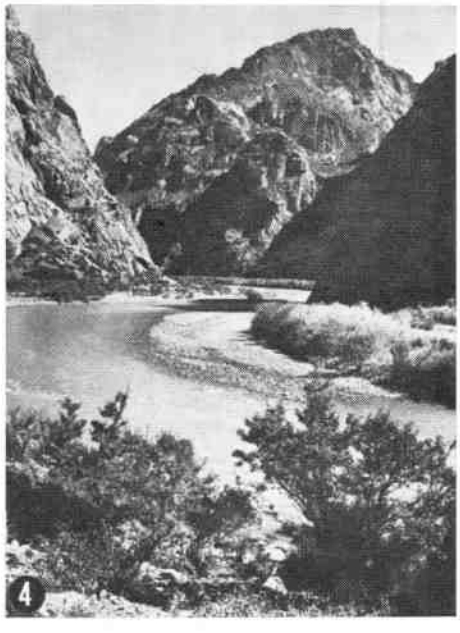

Природа. 1. Озеро Искандеркуль. 2. Ледник Фортамбек на Памире. 3. Ромитское ущелье. 4. Долина р. Ягноб. 5. Водопад в Такобском ущелье. 6. Предгорья Зеравшанского хребта.

библиотека им. Фирдоуси, гостиница «Душанбе», Государственный университет, аэровокзал, чайханы «Рохат» и «Фарогат», сельскохозяйственный институт. Достопримечательностями столицы являются площадь Ленина с величественным памятником вождю пролетарской революции, руководителю первого в мире социалистического государства, Привокзальная площадь с памятником В. В. Куйбышеву, площадь Победы с монументом в честь победы советского народа в Великой Отечественной войне, памятник борцам за установление Советской власти — стела и Вечный огонь в городском парке культуры и отдыха, памятник основоположнику таджикской классической литературы Абуабдулло Рудаки, мавзолей С. Айни в парке его имени и др.

За годы Советской власти Душанбе превратился в крупный научный и культурный центр. В столице Таджикистана функционирует республиканская Академия наук, целый ряд научно-исследовательских институтов. В 1973/74 учебном году в семи вузах столицы — Таджикском государственном университете им. В. И. Ленина, педагогическом, медицинском, политехническом, сельскохозяйственном институтах, институтах физической культуры и искусств — обучалось 35,9 тыс. студентов, а в 14 средних специальных учебных заведениях —18,5 тыс. учащихся; в 15 профессионально-технических училищах получали знания 6,6 тыс. юношей и девушек.

В столице республики имеются Академический театр оперы и балета им. С. Айни, Таджикский академический театр драмы им. А. Лахути, Русский драматический театр им. В. Маяковского, Молодежный театр, цирк, филармония. В городе работают 70 кинотеатров и киноустановок, киностудия «Таджикфильм». В Душанбе 79 общественных библиотек, Государственная республиканская библиотека им. Фирдоуси, 33 клуба, Республиканский объединенный музей историко-краеведческий и изобразительных искусств, Литературный музей им. С. Айни, Выставка достижений народного хозяйства Таджикской ССР, радио- и телецентр, Таджикское Телеграфное Агентство (ТаджикТА), Дворец и парк пионеров, станции юных натуралистов и юных техников, много детских дошкольных учреждений.

В Душанбе работают полиграфический комбинат и республиканское издательство «Ирфон». На таджикском, русском и узбекском языках в столице издаются 7 газет и 11 журналов, выходит городская газета «Вечерний Душанбе». В городе 22 больницы, 61 врачебное, амбулаторно-поликлиническое учреждение, 8 специальных диспансеров, 6 санитарно-эпидемиологических станций. К услугам горожан — хорошая спортивная база, стадионы, бассейны, озера. Живописные горные ущелья в окрестностях города — Варзобское, Ромитское, Алмасинское, плато Ходжа-Обигарм — излюбленные места отдыха жителей столицы.

Благодаря высоким темпам строительства и благоустройству Душанбе меняет свой облик, становится все краше. Возникают новые микрорайоны, создаются новые лесопарковые зоны отдыха, прокладываются новые и расширяются старые улицы. С 1970 г. началось возведение 8—9-этажных жилых и общественно-административных зданий (8-этажные жилые дома по проспекту Ленина, Дом радио, гостиница «Интурист»). В девятой пятилетке завершится строительство ряда других современных зданий, таких как Дом политического просвещения, Дворец искусств, Дом культуры профсоюзов, Вычислительный центр Госплана. Строятся комплекс академгородка, новое здание Госуниверситета.

В генеральном плане реконструкции Душанбе отражен завтрашний облик столицы Таджикистана. Этот план предусматривает строительство академгородка, планетария, консерватории, нового здания Дома правительства. Будут проведены новые проспекты, заложены новые парки и скверы, построены искусственные водоемы. Поднимутся корпуса 12—16-этажных зданий.

Лит.: Советский Союз. Таджикистан (Географическое описание). М., 1968; Кошелева А. И., Васильев П. А. Административно-территориальное деление Таджикистана (Исторический очерк). Сталинабад, 1948; Мамадназаров Х. Настоящее и будущее Душанбе. Душанбе, 1972.

ПРИРОДА

КРАТКИЙ ОЧЕРК ИСТОРИИ ИССЛЕДОВАНИЯ ТЕРРИТОРИИ ТАДЖИКИСТАНА

Горы и долины Таджикистана, народы, жившие на его территории, упоминаются в очень древних источниках. О Согде и Бактрии было написано в собрании священных книг зороастризма «Авесте» (1-я пол. 1 тыс. до н. э.) и на Бисутунской скале (Иран, 6 в. до н. э.). О территории, в которую входит современный Таджикистан, писали античные авторы (до н. э. — Геродот, Ктесий, Мегасфен, Эратосфен, в первых веках н. э. — Плиний и Птолемей), китайские путешественники Чжан-Цян (2 в. до н. э.) и Сюан-Цзян (р. ок. 600— ум. 664 гг.), неизвестный автор книги «Худуд-ул-олам мин-ал-Машрики ил-ал-Магриби» («Земной шар от Востока до Запада», 10 в.), венецианский купец Марко Поло, прошедший через Памир в 1273 г., итальянские, русские и английские авторы 17—18 вв. Эти упоминания, равно как и записки британских военных и немецких географов начала 19 в., не были основаны на исследованиях, хотя и послужили базой составления схематических карт страны.

Изучение географии и природных богатств на территории современного Таджикистана начинается с середины 19 в. Первой экспедицией со специальными научными целями была Бухарская экспедиция 1841 г. под руководством К. Ф. Бутенева, члены которой ботаник А. Леман и горный инженер Ф. Богословский впервые проникли в долину реки Зеравшан, дошли до озера Искандеркуль, собрав богатые коллекции образцов минералов, горных пород и растений. С созданием Русского географического общества (1845 г.) внимание научной общественности к верховьям Амударьи было привлечено сочинениями П. А. Чихачева, М. И. Венюкова, В. В. Григорьева и др. ученых. В 1871 г. экспедиция географа-путешественника А. П. Федченко открыла Заалайский хребет, справедливо признанный как северная окраина Памира. В 1877—1878 гг. экспедиция Н. А. Северцова, в составе которой работали топографы, ботаники и зоологи, установила истинный характер орографического строения Памира и наличие в его пределах «грядового и сыртового» рельефа. В 1878 г. В. Ф. Ошанин, обследуя верховья Муксу, открыл ледник, названный именем А. П. Федченко — в честь первооткрывателя Заалайского хребта. И. В. Мушкетов и Г. Д. Романовский в течение ряда лет (1874—1880 гг.) покрыли маршрутами многие районы Средней Азии, собрали богатый материал, обобщенный в ряде капитальных трудов, и издали первую геологическую карту Туркестанского края в масштабе 30 верст в дюйме. Они являются пионерами изучения геологии Средней Азии. В 1882 — 1883 гг. были проведены флористические (А. Э. Регель) и географические (экспедиция Д. В. Путяты) исследования восточной части Таджикистана. В частности, горный инженер Д. Л. Иванов детально изучил долины Мургаба, Пшарта, Гунта и верхнего Пянджа (Вахан). Он впервые (1885 г.) научно поставил вопрос о географических границах Памира, предложив считать таковым только нагорную часть страны. Таким образом, уже в то время были сформулированы две концепции природных рубежей Памира: Н. А. Северцовым (1879—1886 гг.), считавшим его орографически единой горной страной с разными формами рельефа, и Д. Л. Ивановым (1885 г.), исключавшим из понятия «Памир» рассеченные эрозией окраины нагорья. В 1887—1895 гг. происходит стремительное накопление фактических данных о природе гор Таджикистана. Топографию и природные условия Памира изучают Г. Е. Грумм-Гржимайло, Б. Л. Громбчевский, П. С. Назаров, К. И. Богданович, С. Гедин; флору и растительность Зеравшана обследует В. Л. Комаров, установивший высотно-поясное размещение растительных сообществ и связь флоры Зеравшана с флорой Средиземноморья. В 1895 г. Западный Памир вошел в состав России, после чего возрастают масштабы русских исследований восточной части Таджикистана. В конце 19 в. ботанико-географические наблюдения в Шугнане и Рушане ведет С. И. Коржинский, а в западной части Памиро-Алая начинает свои сорокалетние (с перерывами, до 1936 г.) исследования ботаник В. И. Липский, перу которого принадлежат серьезные обобщения данных о природе Восточной Бухары. К началу 20 в. наука располагала уже значительными сведениями о топографии и природе Таджикистана. В конце 90-х гг. была создана первая в крае метеорологическая станция Памирский Пост (Мургаб).

В начале 20 в. проводились фундаментальные научные исследования высокогорных районов. В 1901 г. впервые посетил Шугнан и Восточный Памир ботаник Б. А. Федченко. В его экспедиции приняла участие и О. А. Федченко, издавшая в 1903 г. работу «Флора Памира» с серией дополнений. Б. А. Федченко опубликовал в 1915 г. иллюстрированный определитель «Растительность Туркестана». С 1903 г. географические исследования Памира и Кухистана начинает Н. Л. Корженевский, открывший ряд крупнейших горных вершин и ледников, уточнивший карту труднодоступных районов. Ему принадлежит несколько монографических региональных описаний горного Таджикистана.

Уже с первых лет 20 в. совершаются многочисленные научные и топографические экспедиции научных, административных и военных ведомств, в т. ч. и Переселенческого управления. Среди их участников были почвовед С. С. Неуструев, гляциолог Г. Соболевский, гидролог Л. Молчанов, геологи Г. Гайдн и В. Вебер, геоморфолог Р. Клебельсберг. В 1915 г. Таджикистан впервые посетил геолог Д. В. Наливкин, продолжавший свои исследования с перерывами до 1932 г. Он положил начало структурно-тектоническому изучению Памиро-Алая, разделив эту горную страну на разновременно сформировавшиеся тектонические зоны и заложив, та-

ким образом, научную основу тектонического районирования на генетической основе. Это перспективное направление преемственно и плодотворно развивается и поныне.

В 1916 г. Шугнан и Рушан посетил растениевод и географ Н. И. Вавилов, уже тогда положивший начало коллекции эндемичных памирских сортов зерновых. Перед революцией было в общих чертах завершено топографическое изучение края. Наука располагала топографическими материалами по всему Таджикистану в масштабе 1 : 420 000. Были выяснены основные геоморфологические различия между крупными его регионами, сформулированы некоторые геологические и географические концепции, собран и частично обобщен гляциологический и флористический материал, положено начало климатическому и гидрологическому изучению территории, получены первые почвенные и фаунистические данные. Однако предстояло сделать еще очень много, вплоть до уточнения топографии страны.

Принципиально новыми чертами работы в советский период явились коллективность, стационарность и прикладной характер исследовательских работ. Создавались комплексные экспедиции и научные учреждения, которые располагались в самом Таджикистане. Ведущий принцип состоял в ресурсоведческом изучении территории, на базе которого развивались и фундаментальные исследования. Уже в 1923 г. первая советская комплексная экспедиция под руководством Н. Л. Корженевского начала изучение орографии, оледенения, геологии, лимнологии и растительности труднодоступных районов Памира. В экспедиции приняла участие ботаник И. А. Райкова, продолжавшая свои работы на Памире более сорока лет. В те же годы флору Северного и Южного Таджикистана изучал М. Г. Попов.

С 1927 г. к исследованию почв, растительности, климата и перспектив сельскохозяйственного освоения Памира приступает экспедиция Среднеазиатского госуниверситета (тогда САГУ), находящегося в Ташкенте. В 1928 г. под руководством Н. П. Горбунова начала обширные исследования труднодоступных районов комплексная Советско-Германская экспедиция, в которой участвовал ряд видных советских и немецких ученых. В 1932 г. при СНК СССР была организована Таджикская комплексная экспедиция, переименованная через год в Таджикско-Памирскую экспедицию (ТПЭ), перешедшую в ведение АН СССР. Эта экспедиция работала в Таджикистане в течение пяти лет. Научные достижения ее обобщены в многочисленных трудах и в вышедшей из печати в 1941 г. геологической карте масштаба 1 : 750 000. В том же 1932 г. в республике была развернута работа по программе Международного полярного года гляциологической экспедицией, изучавшей горноледниковый центр в районе хребта Академии Наук до 1933 г. включительно. В 1934 г. на Памире экспедицией САГУ под руководством П. А. Баранова была организована сеть стационаров. Этим были заложены основы стационарного природного и сельскохозяйственного изучения аридных высокогорий Таджикистана. В состав Таджикской базы АН СССР, созданной в январе 1933 г., вошли учреждения геологического, зоологического и ботанического профиля, в т. ч. два памирских учреждения — Памирская биологическая станция и Памирский ботанический сад. В том же году была значительно расширена метеорологическая сеть республики, начала работать обсерватория на леднике Федченко. В 1941 г. Таджикская база была реорганизована в Таджикский филиал АН СССР (ТФАН) при одновременном расширении состава учреждений, входивших в его структуру. Научные силы ТФАН, САГУ, ТПЭ и других экспедиций и местных научных учреждений способствовали ускоренному изучению территории республики. В предвоенное время была существенно уточнена топографическая карта Таджикистана, обзорной геологической съемкой охвачена вся его территория, были открыты многочисленные месторождения полезных ископаемых, в т. ч. Карамазарский рудный район, Памиро-Дарвазский золотоносный пояс, рудные зоны Гиссарского, Зеравшанского и Туркестанского хребтов, выяснены стратиграфия и тектоническое строение отдельных районов. В 1938 г. было создано Таджикское государственное геологическое управление. Получили широкое развитие тематические исследования, в особенности силами Института геологии, учрежденного в 1941 г. в составе Таджикского филиала АН СССР. Геологические полевые исследования дали богатый материал для разработки важных теоретических вопросов горообразования, магматогенеза, тектоники. Геоморфологическое изучение позволило установить истинный характер распределения различных генетических форм рельефа, в частности были выделены формы нагорного и окраинно-нагорного (складчато-денудационного) типов рельефа. Подверглись изучению и современные ледниковые явления в Таджикистане.

Почвенные исследования дали основу для разработки научной системы земледелия. На базе ботанического изучения территории республики были составлены обзорного и производственного масштаба карты растительности, схемы флористического районирования республики, проведена паспортизация естественных кормовых угодий ряда районов, начато стационарное изучение горных лесов и высокогорных пустынь. Полученные материалы явились основой для теоретических обобщений в области флорогенеза. Фаунистические исследования края позволили подготовить ряд зоогеографических очерков, несколько выпусков «Фауны Таджикистана» (рыбы, птицы), разработать меры борьбы с трансмиссивными заболеваниями человека и вредителями сельхозкультур.

В послевоенный период изучение территории Таджикистана приобрело особенно широкий размах. В апреле 1951 г. Таджикский филиал АН СССР был реорганизован в республиканскую Академию наук, были расширены работы Управления геологии и Гидрометеорологической службы. Теперь основная доля исследований приходилась уже на научные силы республики. Геологические изыскания послевоенных лет привели к открытию целого ряда месторождений полезных ископаемых республики. Сплошная геологическая съемка территории послужила основой для поисковых работ и для ряда важных теоретических выводов. Геофизический цикл исследований вскрыл механизмы сейсмической активности территории Таджикистана, связал процессы, происходящие в верхней мантии, с неотектоникой, дал вертикальным и горизонтальным движениям земной коры количественные оценки. Итогом геоморфологических изысканий явилось полное геоморфологическое описание и районирование территории республики, послужившее основой для выяснения генезиса и хорологии различных форм рельефа. Изучение климата, вод и современного оледенения проводилось силами республиканских и центральных учреждений Гидрометеослужбы, АН СССР, АН Таджикской ССР, высшими учебными заведениями и экспедициями по программе Международного геофизического года. В итоге появилась обширная справочная литература по климату Таджикистана, детальные агроклиматические характеристики и схемы районирования, изучены особенности циркуляции атмосферы, выяснена роль континентального и морского генезиса (циклонального и муссонного) воздуха в формировании климатов и погоды на территории Таджикистана. Составлены количественные характеристики режима речного стока, масшта-

бов и динамики современного оледенения. Почвенные исследования широко развернулись именно в послевоенный период. Были составлены и сопровождены монографическими описаниями обзорные и производственного масштаба карты почв республики, выяснены особенности географии, химии, физики, генезиса почв, изучены масштабы их эрозии, построены классификационные схемы почв. Эти исследования велись в тесной связи с гидрогеологами. 60-е годы характеризуются широким развитием разведочных и эксплуатационных работ на газовых и нефтяных месторождениях силами Управления геологии при Совете Министров Таджикской ССР, Таджикского отделения ВНИГНИ, «Таджикнефти» и др.

Изучение растительности Таджикистана тесно связано с запросами практики (паспортизация пастбищ, лесохозяйственные исследования, определение продуктивности растительного покрова и т. п.), с инвентаризацией флоры и картографированием растительности. В настоящее время наука располагает рядом флористических сводок и определителей, разного масштаба и назначения геоботаническими картами всей территории республики. Был установлен географизм в функциональной деятельности растительных организмов на разных высотах, выявлены экологически обоснованные режимы фитомелиорации. Изучение животного мира дало материал для многих фаунистических сводок, для построения схем зоогеографического районирования. Выявлен ряд закономерностей пространственного размещения и структуры зооценозов, изучена экология ведущих представителей фауны Таджикистана. Экологические материалы послужили основой для медико-географических и интродукционных работ, для разработки мер борьбы с вредителями сельского хозяйства.

Географическое изучение республики в послевоенный период основывалось на самостоятельных специальных исследованиях и на синтезе материалов отмеченных выше геологических и биологических работ. В результате были собраны и обобщены богатые фактические данные, на их основе построены плодотворные концепции, созданы монографические, коллективные страноведческие труды и картографические обзоры. Особенно многогранной оказалась серия работ по природному районированию. В пределах Таджикистана были выяснены взаимоотношения Туранского и Центральноазиатского геотипов, что позволило построить ряд схем комплексного и частного регионального расчленения территории республики, использованных в научно обоснованной хозяйственной классификации земель. Новейшие достижения в географическом изучении Таджикистана были сведены в «Атласе Таджикской ССР» коллективом авторов под руководством И. К. Нарзикулова и К. В. Станюковича, а также отражены в серии учебников географии (Д. Пулатов). В советский период изучение природы республики перешло в стадию синтеза богатейшего фактического материала, в стадию практического использования природных ресурсов социалистической экономикой.

Лит.: Агаханянц О. Е. Между Гиндукушем и Тянь-Шанем (История изучения природы Памира). Душанбе, 1962; Азатьян А. А. Выдающиеся исследователи природы Средней Азии, ч. II, Ташкент, 1966; Антипов-Каратаев И. Н. Почвенные и почвенно-мелиоративные исследования в Таджикистане. Сталинабад, 1950; Вебер В. Н. Полезные ископаемые Туркестана. Издание Геологического комитета, 1913; Геология СССР. Таджикская ССР, т. 24, ч. I, М., 1959; Литвинский Б. А. Древнейшие страницы истории горного дела Таджикистана и других республик Средней Азии. Сталинабад, 1954; Сб. Развитие науки в Таджикистане. Сталинабад, 1951; Раджабов З. Ш. Развитие науки в Таджикской ССР. М., 1964; Федченко Б. А. Растительность Туркестана. Пг., 1915.

РЕЛЬЕФ

Таджикистан по характеру поверхности — типичная горная страна с отметками абсолютных высот от 300 до 7495 м. 93% его территории занимают горы, относящиеся к высочайшим горным системам Средней Азии — Тянь-Шанской и Памирской. Почти половина территории Таджикистана расположена на высоте более 3000 м. Горные громады повсеместно изрезаны густой сетью ущелий и каньонов, по дну которых бушуют потоки горных рек. Склоны ущелий изборождены глубокими оврагами, разделенными короткими двускатными кряжами. Равнинные пространства его представляют собой преимущественно расширенные участки речных долин или обширные межгорные впадины (депрессии), заполненные аллювиально-пролювиальными отложениями. Здесь сосредоточена основная масса населения и главные отрасли народного хозяйства республики.

Горы Таджикистана возникли в разные эпохи горообразования. Некоторые из них испытывали неоднократную тектоническую перестройку. Например, Кураминский хребет и горные цепи Гиссаро-Алая возникли в палеозое в результате каледонского и герцинского складкообразования. Палеозойские горы, просуществовавшие несколько сотен миллионов лет, постепенно были размыты и превращены в выравненные холмистые пространства. В кайнозое вся территория подверглась альпийскому складкообразованию, продолжающемуся и сейчас. В эту эпоху поднялись горные цепи, окаймляющие Памир с севера. Новые орогенические движения вызвали разломы в более древних горных сооружениях и неравномерные глыбовые поднятия, а местами и опускания. Особенно интенсивные поднятия испытали Кураминский хребет, горные цепи Гиссаро-Алая и Памира. С повторным подъемом вновь началось размывание гор реками и их расчленение.

Современный рельеф Таджикистана — следствие совместного действия альпийских тектонических движений земной коры и денудационных процессов. В горах Таджикистана нет вулканических явлений, но землетрясения различной силы, вызванные тектоническими движениями,— явление частое. Таджикистан находится в поясе наиболее интенсивных сейсмических процессов.

Основные элементы орографии Таджикистана составляют: 1) Кураминский хребет и горы Моголтау; 2) Ферганская котловина; 3) Гиссаро-Алайская горная система (Южный Тянь-Шань); 4) пониженная область Юго-Западного Таджикистана (Таджикская депрессия); 5) Памир.

Кураминский хребет и горы Моголтау. Крайний север республики занимают Кураминский хребет и горный массив Моголтау, входящие в состав горных сооружений Западного Тянь-Шаня. Кураминский хребет простирается почти на 170 км. Наиболее высокая вершина (Бобоиоб, 3768 м) находится в северо-восточной части хребта. Последний, понижаясь в юго-западном направлении, затухает на равнине Дальверзинской степи. Юго-западная часть хребта носит название гор Карамазара. Кураминский хребет отличается плавными очертаниями гребневой линии. Перевалы невысокие, удобные для сообщения. У подножия хребта расстилается наклонная равнина. С южной стороны ее ограничивает гряда невысоких Самгарских гор, распадающихся на отдельные гряды Акчоп, Акбель и Супетау, представляющие короткие антиклинальные складки.

На юго-запад от Кураминского хребта возвышается небольшой изолированный кряж — Моголтау, достигающий 1623 м высоты, отделенный Мирзарабатским проходом и тянущийся вдоль Сырдарьи на 40 км.

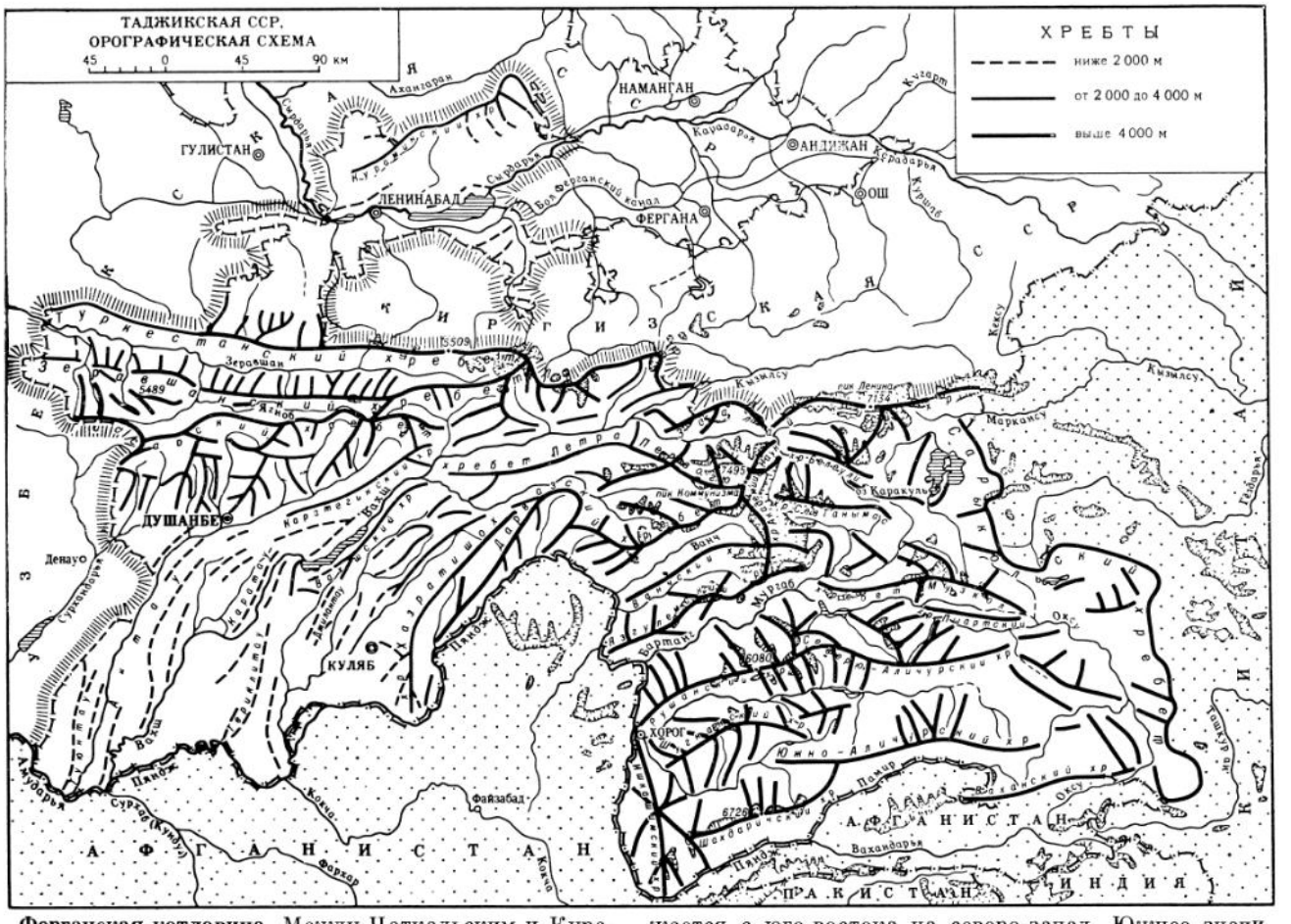
ТАДЖИКСКАЯ ССР.
ОРОГРАФИЧЕСКАЯ СХЕМА
45 0 45 90 км
ХРЕБТЫ
ниже 2 000 м
от 2 000 до 4 000 м
выше 4 000 м
НАМАНГАН
АНДИЖАН
ОШ
ГУЛИСТАН
ЛЕНИНАБАД
ФЕРГАНА
ДУШАНБЕ
КУЛЯБ
ХОРОГ
Файзабад
Денау
Марканду
Самарканд
Бухара
Кермине
Кермаг
Кермаг
Кермаг

ты, ветвящиеся, в свою очередь (в пределах Узбекской ССР), на ряд более низких хребтов и массивов. От Гиссарского хребта ответвляется Каратегинский хребет. Система хребтов Гиссаро-Алая, высоко поднимающаяся над долинами, представляет собой труднопроходимый барьер, делящий территорию республики на две части — северную и южную.

Алайский хребет, простирающийся почти на 200 км и образующий восточную часть Гиссаро-Алая, в основном находится на территории Киргизской ССР, а в пределах Таджикистана — только небольшая его западная часть. Вблизи верховьев Зеравшана у перевала Матча Алайский хребет разветвляется на две горные цепи — Туркестанский и Зеравшанский хребты. Туркестанский хребет простирается на 200 км между Ферганской и Зеравшанской долинами. Он, достигая наибольшей высоты в восточной части (пик Пирамидальный, 5621 м), постепенно понижается к западу и заканчивается хребтом Нуратау в пределах Узбекской ССР. Южный и северный склоны Туркестанского хребта различаются: южный, почти бесснежный — короткий (8—14 км), более крут, часто покрыт осыпями, расчленен узкими ущельями рек и временных потоков, беден растительностью; северный склон длиннее и положе, для него характерны широкое развитие предгорий (адыров) и многочисленные снежники и ледники. Снеговая линия проходит здесь на высоте 3500—4000 м. Ледники имеются лишь в восточной части хребта. Самый значительный из них — ледник Рама (20 км). На северном склоне растительный покров богаче (в среднем поясе склона — арчовые леса).

Дороги, связывающие Зеравшанскую и Ферганскую долины, проходят через перевалы Туркестанского хребта, многие из которых лежат на высоте до 4000 м и труднодоступны. Среди них наибольшее значение имеет Шахристанский перевал (3351 м).

Зеравшанский хребет тянется почти параллельно Туркестанскому. Между ними проложила себе путь р. Зеравшан. Она течет в глубоком ущелье, где чередуются участки котловинообразных расширений с террасами. В горах Зеравшана нередки обвалы, образующие временные завальные озера. Ниже по течению реки, начиная от устья р. Кштут, долина Зеравшана становится широкой, появляются пойма и обширные террасы, удобные для земледелия. В верховьях Зеравшана находится Зеравшанский ледник, относящийся к числу наиболее крупных в Таджикистане. Гребень Зеравшанского хребта имеет скалистые формы. Абсолютные высоты здесь превышают 5000 м. Северный склон хребта сравнительно пологий и в западной половине своей имеет хорошо развитую полосу адыров. В отличие от Туркестанского хребта, представляющего собой на всем протяжении непрерывный горный вал, Зеравшанский хребет трижды до основания на всю ширину прорезан сквозными долинами левых притоков Зеравшана — Фандарьи, Кштута и Магияна. Отрезок хребта между Фандарьей и Кштутом получил название Фанских гор, отличающихся сложностью строения и громадной высотой (Чимтарга, 5495 м). Восточный участок Зеравшанского хребта носит название Матчинского хребта, а западный — Чакыл-Каляна.

В верховьях Ягноба в горном узле Барзанги от Зеравшанского хребта отделяется Гиссарский хребет, образующий водораздел между бассейнами Амударьи и Зеравшана. Наибольшая его высота — в восточной и средней частях (пик им. XXII съезда КПСС — 4688 м, пик Казнок —4491 м); постепенно к юго-западу хребет понижается, переходя на территории Узбекской ССР в невысокие хребты. Общая длина Гиссарского хребта в пределах Таджикистана около 250 км; у него узкий гребень и острые вершины. На склонах Гиссарского хребта много ледников (преимущественно каровые) длиною от 0,5 до 2—3 км, сосредоточенных в основном в его западной части. Здесь берут начало многие реки, притоки Кафирнигана. Склоны хребта развиты не одинаково. Северный, крутой и короткий, обращен к ущелью р. Ягноб; южный — длинный и сильно расчлененный. Отсюда в широтном и меридиональном направлениях простираются отроги (Санги Навишта, Османтала и др.) высотой более 4000 м и значительные продольные долины (например, долины Зидды, Майхура). Через Гиссарский хребет идет много удобных для сообщения перевалов. Среди них наибольшее значение имеет перевал Анзоб (3372 м).

Пониженная область Юго-Западного Таджикистана (Таджикская депрессия). На юго-западе республики, к югу от высокогорий Гиссаро-Алая и к западу от Памира, расположена в целом пониженная область с невысокими хребтами и обширными котловинами. Расположение хребтов Юго-Западного Таджикистана имеет свою особенность: сближаясь, скучиваясь и достигая наибольшей высоты на северо-востоке, они веерообразно расходятся в юго-западном направлении, постепенно снижаясь и, наконец, затухая на правобережье Пянджа и Амударьи. При этом горным хребтам и грядам соответствуют средние высоты 300—1700 м (при абсолютных отметках 500—2300 м), а на северо-востоке средние высоты —2500—4000 м.

Из многочисленных хребтов, обычно коротких, выделяются Вахшский, Джилантау, Сурхку, Сарсарак, Тереклитау, Каратау, Рангантау, Актау, Бабатаг и др. Между хребтами расположены долины со значительными плоскими или волнистыми, иногда наклонными, лёссовыми равнинами. Важнейшие из них: Гиссарская, Нижневахшская, Нижнекафирниганская, Пархарская, Кулябская, Яванская, Дангаринская. Располагаются они на высотах от 300—400 до 1200 м.

В предгорьях проходит пояс адыров, образующих переходную полосу от равнин к хребтам. Адыры — разные по форме и размерам: встречаются сопочные и грядовые, мелкие и крупные. Возвышенности нередко представляют плато. Эта юго-западная низкогорная часть республики, занимающая пониженное положение по отношению к окружающей ее высокогорной территории, соответствует Таджикской депрессии.

На севере и востоке Юго-Западного Таджикистана проходят тектонические разрывы, служащие границами депрессии. Здесь горообразовательные движения, начавшиеся в альпийское время, продолжаются до сих пор. Территория области испытывает медленное поднятие. Она относится к зоне 7—8-балльных, а северные и восточные окраины ее — 9-балльных землетрясений. В местностях, где сближаются горные хребты, реки текут в глубоких тесных ущельях и каньонах. Особенно выделяются ущелья р. Вахш. В одном из них — в Пулисангине, вблизи Нурека, строится Нурекская ГЭС. Там же, где горные хребты широко расходятся, расположены обширные плоские речные долины с поймами и хорошо развитыми надпойменными террасами. Абсолютная высота их — от 300 до 900—1000 м. Долины Юго-Западного Таджикистана имеют исключительно большое сельскохозяйственное значение.

У подножия Гиссарского хребта протянулась Гиссарская долина, представляющая межгорную впадину длиной около 100 км и шириной от 1,5 до 24 км. В центральной части ее абсолютная высота составляет 720 м. По краям долина переходит в адыры. Гиссарскую долину по диагонали пересекает р. Кафирниган, на западе — Каратаг — верхнее течение Сурхандарьи.

На юге, в низовьях р. Вахш, расположена Вахшская долина, вытянутая в меридиональном направлении на 110 км; ее ширина колеблется от 7 до 25 км. В состав долины входят широкая пойма с тугайными

зарослями и пять отчетливо выраженных надпойменных террас. Абсолютная высота ее — в пределах от 300 до 450 м. Вахшская долина ограждена полукольцом невысоких гор и открыта в южном направлении. С севера к ней примыкают до недавних пор совсем безводные Яванская и Обикиикская долины, орошаемые ныне при помощи уникальной системы с подачей воды из Вахша по тоннелям, пробитым в хребтах Каратау и Джетымтау.

Из прочих долин важное экономическое значение имеют Нижнекафирниганская, Бешкентская, Пархаро-Чубекская и Припянджская по Пянджу; Кулябская по рр. Кызылсу и Яхсу. С юго-востока и в западной части Кулябской равнины возвышаются соляные купола Ходжамумин и Ходжасартис.

В среднем течении маловодной Таирсу расположено Дангаринское плато. В ближайшие годы по тоннелю, который будет пробит в хребте Гулизиндон, сюда потекут воды из водохранилища Нурекской ГЭС.

Памир. Восток Таджикистана занят горами Памирской горной системы. Здесь можно выделить две горные области: Западно-Памирскую и Восточно-Памирскую. Условная граница между ними проходит по линии, соединяющей хребет Зулумарт с Усойским завалом на р. Мургаб, озером Яшилькуль и местом слияния рек Памира и Вахандарьи.

Ядром Памирской горной системы можно считать короткий, около 108 км, меридионально вытянутый хребет Академии Наук. Это наивысшее поднятие не только Таджикистана, но и всего Советского Союза. Средняя высота гребневой линии хребта —5757 м. Самый низкий перевал Кашалаяк (4340 м) лежит почти на высоте Монблана — наивысшей вершины Альп. Высочайшая вершина хребта — пик Коммунизма достигает 7495 м. Со склонов пика спускается несколько ледников, сливающихся с ледником Гармо. В северной части хребта, несколько в стороне от главного хребта, высится пик Е. Корженевской (7105 м). Ряд вершин поднимается выше 6000 м.

Для восходителей на пик Коммунизма учреждена награда — памятный жетон «Пик Коммунизма». Первое восхождение на этот пик совершил в 1933 г. советский альпинист В. Абалаков.

Пик Ленина.

На высоте 6000—6100 м лежит так наз. Памирское ледяное плато с толщиной льда до 150 м. Хребет Академии Наук начинается на севере у левого берега р. Муксу вершиной Музджилга (6376 м). С западной стороны от хребта Академии Наук отходят четыре высокогорных отрога, к которым относятся хребты: Петра Первого, Дарвазский, Ванчский и Язгулемский. Хребет Петра Первого занимает междуречье Сурхоб — Муксу и Обихингоу. Фактически он представляет собой не один, а два горных хребта, разделенных диагональной долиной р. Шаклису — Карашура и соединенных моренным плато Тупчак. Наивысшая вершина — пик Москвы (6785 м). Дарвазский хребет оконтурен долинами рек Обихингоу, Яхсу, Ванч и Пяндж. Наибольшей высоты он достигает в восточной части — пик Арнавад (6083 м). Юго-западное продолжение хребта носит название Хазратишох. Ванчский хребет, необыкновенно узкий и крутосклонный, вытянут между реками Ванч и Язгулем. Язгулемский хребет, самый южный отрог хребта Академии Наук, расположен на междуречье Язгулема и Бартанга. Его вершина — пик Революции достигает 6974 м.

Западный Памир характеризуется исключительной неровностью своей поверхности и контрастностью высот. Формы рельефа — типичные эрозионные. Для Западного Памира характерны узкие горные хребты с острыми зазубренными гребнями, покрытыми вечными снегами и чередующимися с глубокими тесными ущельями бурных рек. Подножия хребтов лежат на высоте до 1700—1800 м над уровнем моря, а их вершины вздымаются на 6000 м и выше. Большая крутизна склонов ущелий способствует возникновению горных обвалов, что нередко сопровождается образованием озер. Междуречье Бартанга и Гунта занимает Рушанский хребет с наивысшей вершиной Патхор (6080 м). Южнее простираются Шугнанский и отделенный от него долиной Шахдары Шахдаринский хребты с рядом вершин, поднимающихся выше 6000 м: пик Карла Маркса—6726 м, пик Энгельса —6510 м. Юго-западный угол Памира занимает короткий Ишкашимский хребет с его вершиной — пиком Маяковского (6098 м). Все хребты Западного Памира ввиду значительной высоты несут на своих склонах современные ледники.

Рельеф Восточного Памира носит среднегорный характер, несмотря на большие абсолютные высоты — до 5000—5500 м. Значительную площадь занимают бессточные котловины. Здесь необыкновенно широкие долины, по которым текут спокойные реки на высоте от 3700 до 5500 м над уровнем моря. Над ними возвышаются горные хребты, обычно мягких очертаний и с небольшой относительной высотой — около 1000—1500 м, а часто и того ниже. На самом юге на высоте более 4000 м раскинулась волнистая равнина с рядом замкнутых котловин.

Основные формы рельефа Восточного Памира — типичные аккумулятивно-ледниковые, связанные с ледниковым покровом, лежавшим в течение длительного времени и предохранившим поверхность от размыва текучими водами. На Западном Памире ледяной покров растаял раньше, и его поверхность подвергалась действию процессов разрушения и сноса. Реки успели разработать за этот срок глубокие долины и сильно расчленить поверхность территории. Поэтому, в отличие от Западного Памира, водноэрозионная деятельность здесь не могла быть значительной. Широко развиты на Восточном Памире следы ледниковой аккумуляции в виде моренного холмистого рельефа. Почти все формы микрорельефа связаны со сплошным распространением вечной мерзлоты. Они проявляются в виде бугров выпучивания, провалов от таяния мощных пластов почвенного льда.

С севера Памир ограждает Заалайский хребет (длина 92 км). К Алайской долине он спускается крутой и высокой стеной; южный склон — пологий и короткий. Хребет особенно высок в средней части (до 6000 м), где возвышается гигантская вершина — пик Ленина (7134 м). Через перевал Кызыларт на высоте 4280 м идет самая высокогорная трасса — Памирский автотракт, соединяющий город Ош с центром ГБАО — Хорогом. К югу от Заалайского хребта, под прямым углом к нему, отчленяется хребет Зулумарт. Почти по середине

территории Восточного Памира с запада на восток простирается Музкольский хребет с вершиной пик Советских Офицеров (6233 м). Восточно-Памирская дорога пересекает отрог Музкольского хребта по перевалу Акбайтал на высоте 4655 м. Южнее протянулись Северо-Аличурский (с вершиной 5929 м) и Южно-Аличурский хребты, а на крайнем юго-востоке — Ваханский хребет с вершиной Сольсбери (5679 м). На восточной окраине Памира находится Сарыкольский хребет (наибольшая высота 5909 м), который меридионально вытянут вдоль государственной границы с Китаем.

Лит.: Атлас Таджикской ССР. Душанбе — Москва, 1968; Геология СССР. Таджикская ССР, т. 24, ч. I, М., 1959; Советский Союз. Таджикистан (Географическое описание). М., 1968; Средняя Азия (Природные условия и естественные ресурсы СССР). М., 1968; Селиванов Р. И. Природа и природные ресурсы Таджикистана. Сталинабад, 1958.

ГЕОЛОГИЧЕСКОЕ СТРОЕНИЕ

По особенностям геологического строения и истории развития территория Таджикистана делится на пять частей: Кураминский хребет и горы Моголтау (Северный Таджикистан), Ферганская депрессия (Северо-Восточный Таджикистан), Гиссаро-Алай (Центральный Таджикистан), Таджикская депрессия (Юго-Западный Таджикистан) и Памир (см. карту *Таджикская ССР, геологическое строение*).

Кураминский хребет и горы Моголтау находятся в Северном Таджикистане (см. *Рельеф*). Древнейшими образованиями их являются мощные толщи переслаивающихся кристаллических сланцев, песчаников, кварцитов и слюдистых сланцев, реже — эффузивов нижнепалеозойского возраста, обнажающихся в западной части гор Моголтау. Их несогласно перекрывают отложения среднего палеозоя (более 1000 м), представленные терригенными отложениями и известняками среднего и верхнего девона и нижнего карбона.

Наибольшим распространением в Кураминском хребте и Моголтау пользуются верхнепалеозойские отложения, представленные различными эффузивными и пирокластическими образованиями с редкими и маломощными прослоями осадочных пород мощностью более 5000 м. Толща делится (по Н. П. Васильковскому) на семь разновозрастных свит снизу вверх: минбулакская — андезито-дацитовые порфириты, кварцевые и фельзитовые порфиры (мощностью 500 м); акчинская — андезито-дацитовые порфириты, кварцевые порфиры (100—1000 м); надакская — андезито-дацитовые порфириты, осадочно-туфогенные образования (около 600 м); оясайская — кварцевые и фельзитовые порфиры (около 1500 м); шурабсайская свита—андезито-дацитовые порфириты, осадочно-туфогенные образования (около 1500 м); равашская — кварцевые и сферолитовые порфиры (300—500 м); кызылнуринская — кварцевые порфиры, липариты (мощность 300—500 м).

Мезозойские и кайнозойские отложения в Кураминском хребте и Моголтау распространены весьма незначительно и представлены меловыми, палеогеновыми и четвертичными образованиями. Меловые отложения состоят из красноцветных песчано-глинистых осадков и залегают на более древних образованиях с резким угловым несогласием. Палеоген — преимущественно морские осадки, среди которых преобладают известняки, мергели, песчаники, глины.

Самые древние интрузии установлены в северо-западной части Кураминского хребта и в горах Моголтау, где они прорывают нижнепалеозойские песчаносланцевые и эффузивные толщи и перекрываются базальными конгломератами среднего девона. К ним относятся диориты с ксенолитами габбро, более широко развиты граниты. Около 50% территории сложено верхнепалеозойскими интрузиями различного петрографического состава. Наиболее крупными массивами являются Карамазарский на юго-западе, Музбекский в горах Моголтау, Акташский и Долонинский на северо-востоке региона. Верхнепалеозойские интрузивы состоят из пяти разновозрастных комплексов: среднекарбонового, верхнекарбонового, нижнепермского, верхнепермского и завершающего нижнетриасового. Преобладающими породами в них являются гранодиориты, диориты, граносиениты, граниты и переходные между ними разности.

В Кураминском хребте и Моголтау известны каледонские, герцинские и альпийские тектонические движения, масштабы и характер которых различны. Каледонские движения установлены по резко несогласному залеганию среднего девона на сильно дислоцированных нижнепалеозойских отложениях в Моголтау. Из созданных ими структур здесь установлена антиклинальная складка широтного простирания с наклоном пластов до 50—60°.

Повсеместное распространение в Кураминском хребте и Моголтау имели герцинские движения, создавшие ряд крупных пликативных структур. Направление их меняется с востока на запад от субмеридионального до широтного и далее постепенно переходит к юго-западному. Эти структуры нарушены большим количеством разрывов, крупнейшими из которых являются Кумбельский, Баштавакский, Бирюзовый, Железный. Альпийская тектоника проявилась в расколах земной коры и вертикальных перемещениях отдельных блоков. Амплитуда этих перемещений достигает 2 тыс. м.

Ферганская депрессия простирается в северо-восточном направлении (см. *Рельеф*). Она почти полностью покрыта современными отложениями рек и временных потоков. В обрамлении ее обнажаются породы палеозойской и всех последующих геологических групп; в строении различаются палеозойский фундамент и мезо-кайнозойский осадочный чехол, достигающий вертикальной мощности в 10—12 км. Состав фундамента изучен лишь по периферии, где он не отличается от состава обрамления и включает толщи метаморфических, изверженных и осадочных пород.

Начало формирования депрессии четко прослеживается с верхнетриасового времени. Весь последующий период она испытывала постоянное погружение, а ее обрамление — вздымалось. Темп этих движений часто менялся, иногда они прекращались и даже на короткое время меняли знак, однако постоянно сохранялось относительное превышение обрамления над впадиной. На протяжении юры, мела и палеогена обрамление представляло собой отдельные возвышенности и лишь в начале неогена Ферганская депрессия полностью замкнулась, исключая узкий проход в Голодностепскую равнину на западе. Разные ее участки отмечены довольно резкими различиями амплитуды вертикальных перемещений. На востоке сформировалась триасово-юрская континентальная толща (3000 м), на западе эти осадки выклиниваются. Для юрского периода характерно наличие значительных участков с резко расчлененным рельефом, вероятно, связанным с тектонической активностью района (например, юго-западная прибортовая часть депрессии). Здесь широко распространены грубообломочные отложения, резко меняющие мощность на небольших расстояниях. Местами наблюдаются размыв и несогласное перекрытие юрских отложений красноцветными конгломератами нижнего мела. На протяжении всего мелового периода в Ферганской депрессии накапливались преимущественно континентальные красноцветные и пестроцветные терригенные породы, перемежающиеся с морскими и лагунными

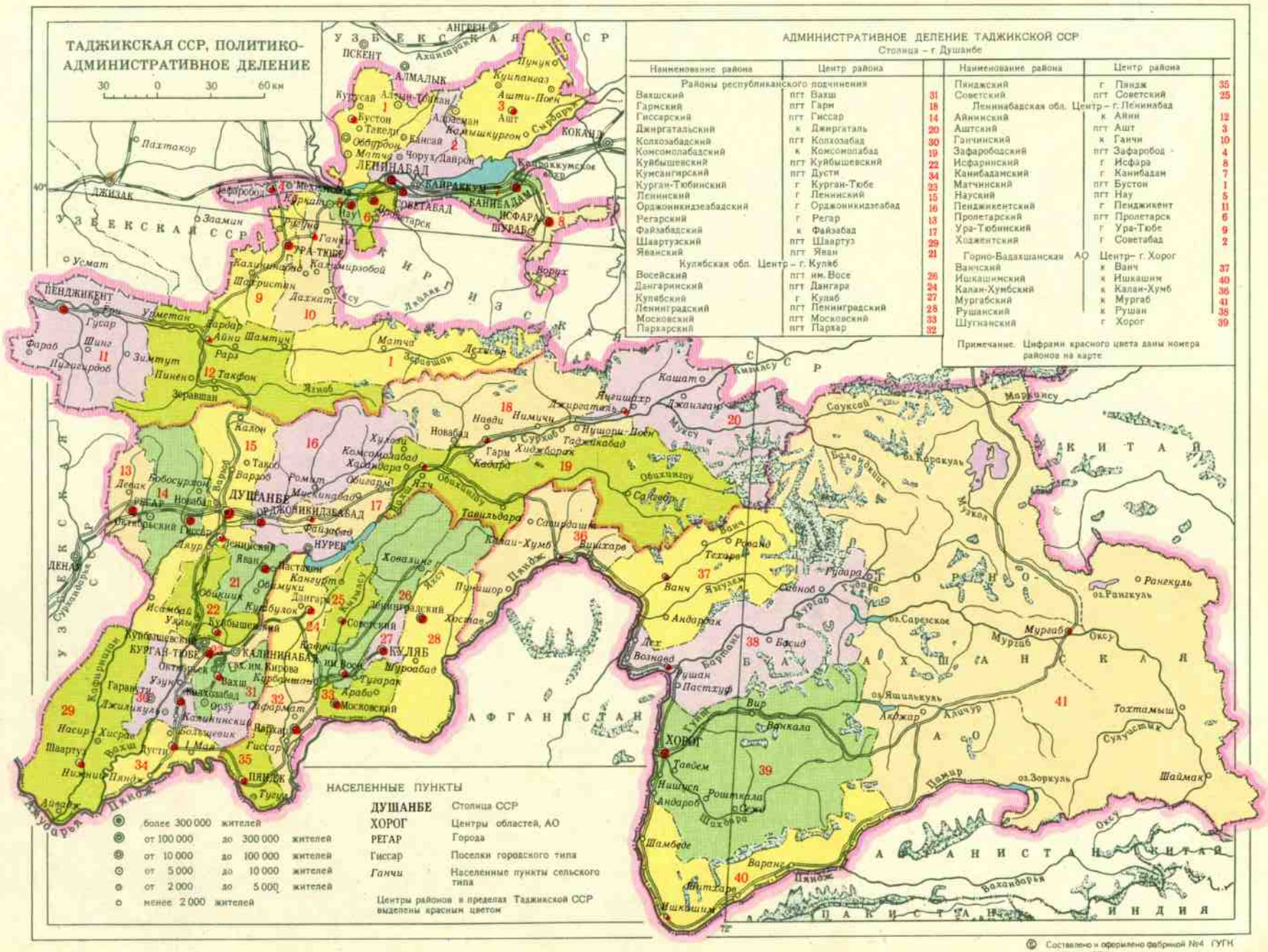

АДМИНИСТРАТИВНОЕ ДЕЛЕНИЕ ТАДЖИКСКОЙ ССР

Столица – г. Душанбе

Наименование района	Центр района		Наименование района	Центр района	
Районы республиканского подчинения			Пенджский	г. Пенджикент	35
Вахшский	пгт Вахш	31	Советский	пгт Советский	25
Гармский	пгт Гарм	18	Ленинабадская обл. Центр – г. Ленинабад		
Гиссарский	пгт Гиссар	14	Айнинский	к Айни	12
Джиргатальский	к Джиргаталь	20	Аштский	пгт Ашт	3
Колхозабадский	пгт Колхозабад	30	Ганчинский	к Ганчи	10
Комсомолабадский	к Комсомолабад	19	Зафарободский	пгт Зафаробод	4
Куйбышевский	пгт Куйбышевский	22	Исфаринский	г Исфара	8
Кумсангирский	пгт Дусти	34	Канибадамский	г Канибадам	7
Курган-Тюбинский	г Курган-Тюбе	23	Матчинский	пгт Бустон	1
Ленинский	г Ленинский	15	Науский	пгт Нау	5
Орджоникидзеабадский	г Орджоникидзеабад	16	Пенджикентский	г Пенджикент	11
Регарский	г Регар	13	Пролетарск	пгт Пролетарск	6
Файзабадский	к Файзабад	17	Ура-Тюбинский	г Ура-Тюбе	9
Шаартузский	пгт Шаартуз	29	Ходжентский	г Советабад	2
Яванский	пгт Яван	21	Горно-Бадахшанская АО Центр – г. Хорог		
Кулябская обл. Центр – г. Куляб			Ванчский	к Ванч	37
Восейский	пгт им. Восе	26	Ишкашимский	к Ишкашим	40
Дангаринский	пгт Дангара	24	Калан-Хумбский	к Калан-Хумб	36
Кулябский	г Куляб	27	Мургабский	к Мургаб	41
Ленинградский	пгт Ленинградский	28	Рушанский	к Рушан	38
Московский	пгт Московский	33	Шугнанский	г Хорог	39
Пархарский	пгт Пархар	32			

Примечание. Цифрами красного цвета даны номера районов на карте

© Составлено и оформлено фабрикой №4 ГУГК в апреле 1974 г.

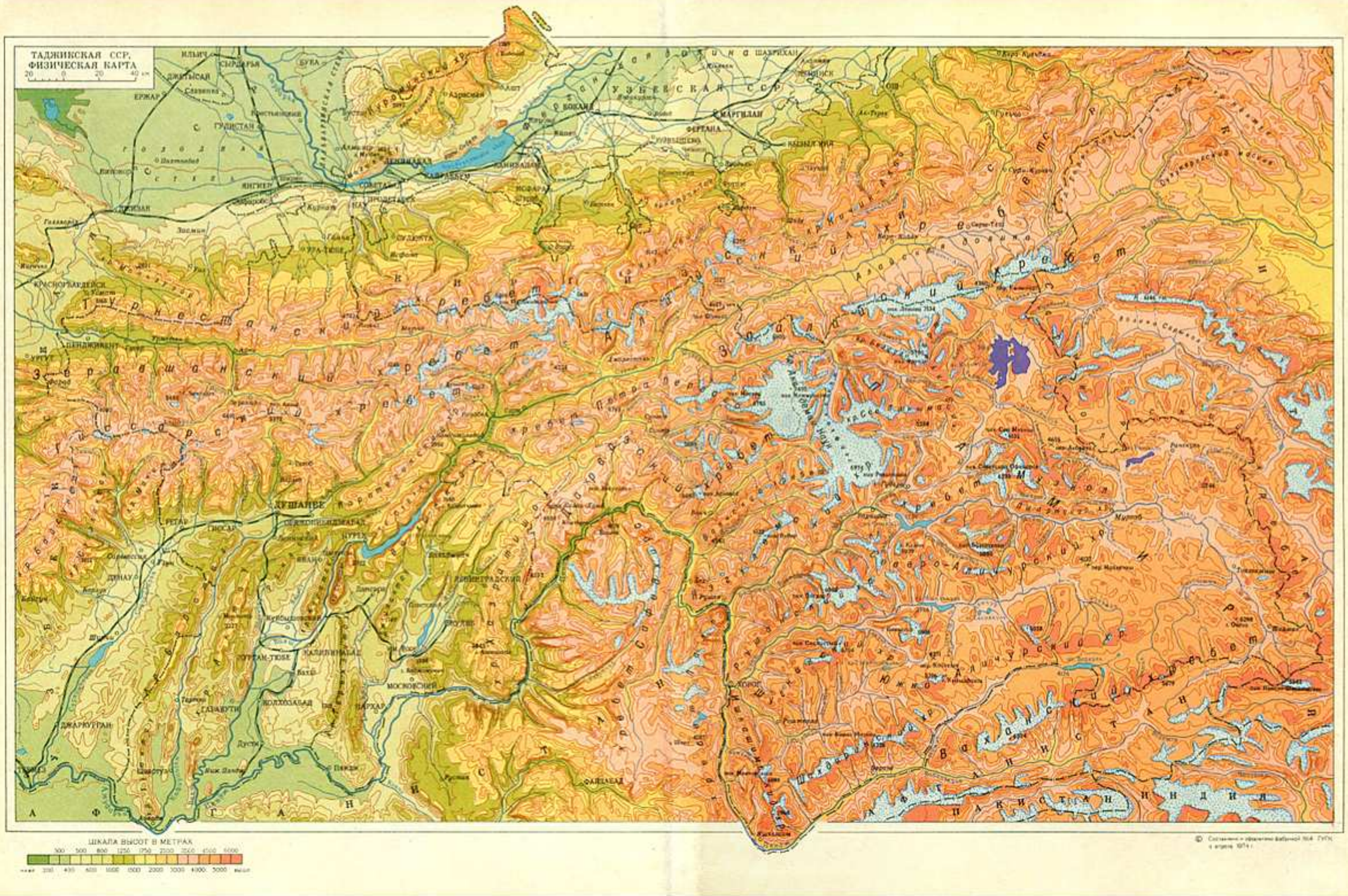
ТАДЖИКСКАЯ ССР.
ФИЗИЧЕСКАЯ КАРТА
УЗБЕКСКАЯ ССР
ДУШАНБЕ
ШКАЛА ВЫСОТ В МЕТРАХ

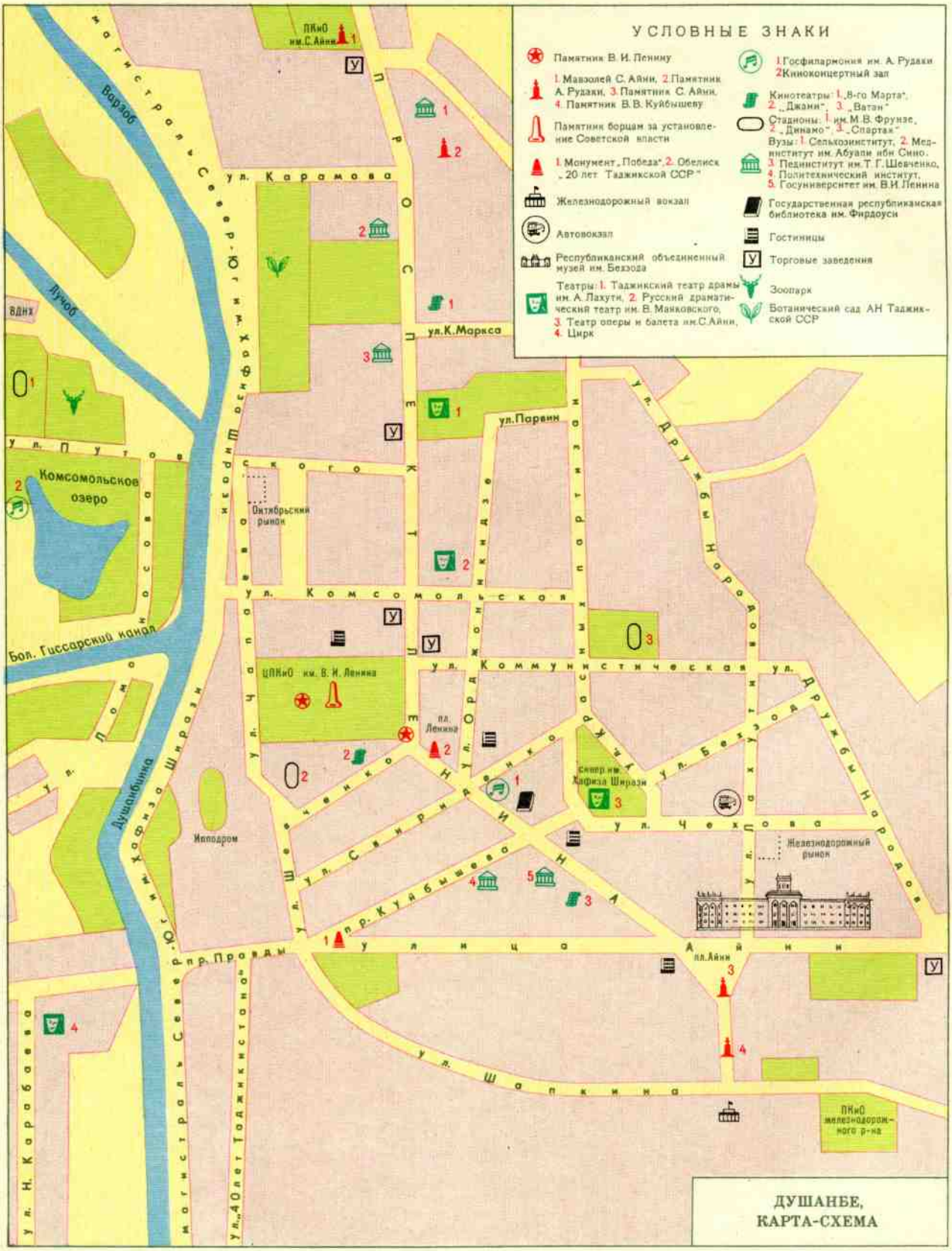
УСЛОВНЫЕ ЗНАКИ
Памятник В. И. Ленину
1. Мавзолей С. Айни, 2. Памятник А. Рудаки, 3. Памятник С. Айни, 4. Памятник В. В. Куйбышеву
Памятник борцам за установление Советской власти
1. Монумент „Победа", 2. Обелиск „20 лет Таджикской ССР"
Железнодорожный вокзал
Автовокзал
Республиканский объединенный музей им. Беэзода
Театры: 1. Таджикский театр драмы им. А. Лахути, 2. Русский драматический театр им. В. Маяковского, 3. Театр оперы и балета им. С. Айни, 4. Цирк
1. Госфилармония им. А. Рудаки 2. Киноконцертный зал
Кинотеатры: 1. „8-го Марта", 2. „Джами", 3. „Ватан"
Стадионы: 1. им. М. В. Фрунзе, 2. „Динамо", 3. „Спартак"
Вузы: 1. Сельхозинститут, 2. Мединститут им. Абуали ибн Сино, 3. Пединститут им. Т. Г. Шевченко, 4. Политехнический институт, 5. Госуниверситет им. В. И. Ленина
Государственная республиканская библиотека им. Фирдоуси
Гостиницы
Торговые заведения
Зоопарк
Ботанический сад АН Таджикской ССР
ДУШАНБЕ, КАРТА-СХЕМА
Варзоб
Лучоб
магистраль Северо-Южный Хафиза Ширази
Душанбинка
Бол. Гиссарский канал
Комсомольское озеро
ВДНХ
ул. Путова
ул. Карамова
ул. К. Маркса
ул. Парвин
ул. Комсомольская
ул. Коммунистическая
ул. Дружбы Народов
ул. Чехова
ул. Шевченко
ул. Сверд. Ленинского
ул. Ленинского
ул. Ленина
ул. Сверд. Ленинского
ул. Ленинского
ул. Ленинского
ул

образованиями. Осадконакопление неоднократно прерывалось, скорость его постоянно менялась. Морские трансгрессии имели место в конце раннего и начале позднего мела, что привело к отложению зеленых глин и известняков, сменяющихся пестроцветными породами по периферии. Преимущественно лагунные пестроцветные породы накапливались в конце мелового периода. С начала палеогена депрессия испытывает более устойчивое прогибание. Палеоген характеризуется накоплением морских, в основном глинисто-карбонатных пород; в неоген-антропогене, когда скорость погружения резко возросла, сформировались мощные (более 3000 м) континентальные молассы — в нижней части красноцветные, преимущественно глинистые, в верхней — сероцветные конгломератовые.

На северо-западе депрессии состав моласс резко меняется — здесь присутствуют толщи соляно-гипсовых пород (до 2000 м) и почти нет конгломератов.

Для юрских, меловых и палеогеновых отложений характерно распространение максимальных мощностей в восточной части Ферганской депрессии и постепенное выклинивание их к западу. Вблизи ее западного окончания породы палеогена ложатся непосредственно на палеозойские образования. Максимальные мощности меловых отложений —1660 м, палеогена —390 *м*. Полная мощность моласс неизвестна, возможно, она превышает 4000 м.

Формирование складок, а также разрывных нарушений связано почти исключительно с активными тектоническими движениями неоген-антропогена, хотя не исключено влияние на морфологию складок отдельных выступов палеозоя внутри депрессии, существовавших начиная с юры. В современной структуре ее выделяются три впадины: Нанайская — на северо-востоке, Ферганская, самая крупная,— в середине и Куршабская — на юго-востоке, разделенные Баястанским и Карачатыр-Сугандинским палеозойскими выступами. С юга и севера депрессия отделяется от обрамления Южно- и Северо-Ферганскими глубинными разломами, отражающимися в палеоген-неогеновых отложениях системами взбросов и надвигов субширотного простирания. В пределах таджикской части Ферганской депрессии выделяются 22 структуры, перспективные на нефть и газ. Вдоль северного борта они образуют антиклинальную линию Рухак-Акчоп-Акбель-Супетау; в центральной и южной частях изучены отдельные антиклинали, к некоторым из них относятся промышленные месторождения нефти и газа (Сельрохо, Нефтеабад, Айритан, Рават и Канибадам).

Гиссаро-Алай в геологическом отношении является частью герцинской геосинклинальной области Средней Азии; его тектоническая структура создана в основном складкообразовательными движениями конца палеозоя; современную горную страну создали молодые альпийские движения. Герцинская структура Гиссаро-Алая характеризуется отчетливо выраженной тектонической зональностью. Здесь обособляются 10 тектонических зон, различающихся типом стратиграфического разреза и возрастом складчатости (с юга на север): Мечетлинская, Османталинская, Центральногиссарская, Гарм-Хаитская, Барзанги-Шумкарская, Ягнобская, Зеравшано-Туркестанская, Курганакская, Высоких предгорий Алая, Карачатырская. Геосинклинальный комплекс представляет мощная толща палеозойских отложений, залегающих на докембрийском фундаменте несогласно. Кембрий сложен глинистыми сланцами, песчаниками, известняками (мощность 2000 м); ордовик — известняково-сланцевая толща (около 300 м). Широко распространены силурийские отложения мощностью порядка 4000 м. В Туркестанском хребте и по долине Зеравшана развиты граптолитовые глинистые сланцы и песчаники, в Зеравшанском и Гиссарском хребтах — карбонатные и песчано-глинистые породы. В девоне преобладают карбонатные осадки, но в центральной части района (Ягнобская зона) средний и верхний девон имеет терригенный состав. Мощность отложений в разных зонах меняется от 500 до 2000 м. Нижний карбон и низы среднего на большей части Гиссаро-Алая сложены известняками (более 1000 м). Верхняя часть среднего, верхний отдел карбона и (в Карачатырской, Курганакской и Барзанги-Шумкарской зонах) низы пермской системы представляет мощная (до 3500 м) толща сланцев, песчаников и конгломератов. На южном склоне Гиссарского хребта (Мечетлинская зона) разрез карбона слагают терригенно-вулканогенные образования (до 5000 м). Чаще всего отложения карбона с подстилающими толщами пластуются согласно, но в Ягнобской зоне в их подошве наблюдается угловое несогласие, а в Мечетлинской они лежат непосредственно на докембрии. Лучобская свита кислых эффузивов нижней перми (более 1000 м) известна только в Южном Гиссаре. Верхняя пермь (ханакинская свита) представлена красноцветными породами (около 1000 м); верхняя часть свиты относится к нижнему триасу. Обе свиты залегают несогласно.

Мезокайнозойские накопления имеют платформенный характер, на палеозойском фундаменте залегают с региональным угловым несогласием. Они слагают в Гиссаро-Алае сравнительно небольшие изолированные выходы. Имеются основания полагать, что эта особенность площадного распространения отражает первоначальные палеогеографические условия их образования: они отлагались в обособленных седиментационных бассейнах, разделенных участками размыва и сноса. В основании разреза залегают рэт-юрские угленосные осадки (до 900 м). Мел (300—400 м) распадается на две толщи: нижнюю — красноцветную и верхнюю — морскую. Палеоген — морские карбонатные и песчано-глинистые породы. Разрез заканчивают неогеновые красноцветные песчаники, конгломераты, глины (до 1000 м).

Время, в течение которого создавалась герцинская складчатая структура Гиссаро-Алая, охватывает отрезок от конца девона до конца перми. Наиболее ранние движения проявились в Ягнобской (конец девона) и Османталинской (конец эпохи раннего карбона) зонах; в среднем и позднем карбоне создана структура зон Мечетлинской, Центральногиссарской, Высоких предгорий Алая, Зеравшано-Туркестанской; в пермском периоде интенсивные движения имели место в Карачатырской, Барзанги-Шумкарской и Курганакской зонах. Имеются зоны с одно-, двух- и трехъярусной структурой. Ведущими структурными элементами являются ограниченные разрывами моноклинали, углы падения слоев 50—60° и более. Крупные складки встречаются редко и обычно бывают выражены синклиналями. Мелкая складчатость очень сложного рисунка широко распространена в толщах силурийских отложений Зеравшано-Туркестанской зоны и зоны Высоких предгорий Алая. Границами тектонических зон в большинстве случаев служат длительно развивавшиеся краевые разломы (Ходжа-Обигармский, Главный Гиссарский, Зеравшанский, Гиссаро-Каратегинский и др.).

Альпийские движения на данной территории носили складчато-глыбовый характер. Мезокайнозойский чехол участвует в простых, спокойных дислокациях. Сложные дислокации наблюдаются только у линий крупных разрывов, по которым блоки палеозойских пород круто надвинуты на мезокайнозойские отложения и интенсивно сминают их при этом. По удалении от разрывов такая дислокация быстро затухает; например, в бассейне рек Джуряз и Иос мел и палеоген лежат почти горизонтально.

В пределах Гиссаро-Алая отмечаются магматические породы докембрийского, палеозойского и раннемезозойского возраста, господствующим развитием пользуются продукты герцинского магматизма. Палеозойские гранитоиды и эффузивы кислого и среднего состава широко развиты в Южном Гиссаре и Каратегине, составляя около 50% площади. Позднепалеозойские гранитоиды образуют Гиссарский батолит. В Туркестанском и Зеравшанском хребтах и на северном склоне Гиссарского хребта магматические образования слагают не более 10—12% площади, причем преобладают небольшие штоки гранитоидов, менее развиты пластовые и дайкообразные интрузии основного состава и штокообразные тела щелочных пород. Условно докембрийские гнейсо-граниты известны в пределах Гарм-Хаитской зоны. Здесь же отмечаются предположительно среднепалеозойские гранит-порфиры. Нижнесилурийские спилиты и диабазы, верхнесилурийско-нижнедевонские габбро-диабазы развиты в пределах Туркестанского и Зеравшанского хребтов. Среднедевонские перидотиты, пироксениты, габбро- и ультраметаморфические гранитоиды с гранатом и кордиеритом отмечаются в Гармском районе. Нижне- и среднекарбоновые спилиты и кератофиры и сопутствующие им габбро- и плагиограниты развиты в Южном Гиссаре. Мощность эффузивных пород, подразделенных на нижнюю альбитофировую, спилитовую, верхнюю альбитофировую и андезитовую толщи, достигает 3000 м. Среднекарбоновые штокообразные тела гранодиоритов и кварцевых диоритов встречаются во всех тектонических зонах. Позднекарбоновые граниты и адамеллиты слагают большую часть Гиссарского плутона. Позднекарбон-раннепермскими гранитами повышенной щелочности сложен Южно-Варзобский массив. Нижнепермские липариты и дациты широко распространены в Южном Гиссаре. Среди эффузивов встречаются некки кварцевых порфиров, пластовые залежи дацитовых порфиров, штоки гранит-порфиров и сиенит-порфиров. Пермотриасовые щелочные граниты и нефелиновые сиениты распространены в пределах Туркестанского, Зеравшанского, Алайского и северного склона Гиссарского хребтов. К триас-юрским образованиям относятся щелочные габброиды и щелочные базальтоиды, а также трубки взрыва. Последние, в количестве более 30, известны лишь в Южном Гиссаре.

Таджикская депрессия. Таджикская депрессия является северной частью обширной Афгано-Таджикской депрессии, отрицательной геоструктуры, развивавшейся с позднего палеозоя. От южной Афганской части отделена широтным мезозойским Северо-Афганским (Ханабадским) поднятием, северная граница которого проходит приблизительно по параллели 36° 40′. На севере и востоке границы депрессии определяются зонами разломов, отделяющими ее от Гиссарского хребта (Южно-Тянь-Шанский или Вахшский разлом) и Юго-Западного Дарваза (Бадахшанский или Дарваз-Каракульский разлом). Обе разломные зоны сложные и, видимо, являются крупными сдвигами. На северо-востоке непосредственным продолжением депрессии служит узкий пояс Трансалая (Алайская долина и Заалайский хребет). На северо-западе она распространяется на территории Узбекской ССР и включает систему Байсунских гор (юго-западные отроги Гиссарского хребта), обособившихся только с конца палеогена. На юго-западе переход депрессии в равнины Турана не резкий; граница афганской части и Турана условно проводится по западным склонам Андхойского и Бадхызского поднятий.

Домезозойская история развития депрессии почти не известна. Выходы метаморфизованных осадочных и изверженных пород докембрия, нижнего и среднего палеозоя имеются лишь в Байсунских горах. Можно предполагать, что в позднем карбоне или начале перми для депрессии закончился геосинклинальный период эволюции. В позднем палеозое и мезозое на площади Таджикской депрессии развивались два широтных прогиба: широкий Южно-Таджикистанский на юге и более узкий Южно-Гиссарский вдоль предгорий Гиссарского хребта. Прогибы разделялись Каратегинским поднятием. В них отложились толщи пермо-триасовых моласс (2000—3000 м), континентальные, местами угленосные образования нижней юры и такие же отложения средней юры, но с прослоями карбонатных и других морских отложений на западе. Общая мощность нижней и средней юры —200—1000 м. В верхней юре море покрыло почти всю площадь депрессии; образовалась карбонатная серия (200—600 м) келловея-оксфорда, перекрытая мощной толщей соленосных осадков.

В меловом периоде структурные элементы (включая Северо-Афганское поднятие) вырисовывались слабо. Нижний мел сложен красноцветными континентальными образованиями с прослоями морских осадков и с преобладанием морских отложений на западе (мощность около 1000 м). В позднем мелу, а также в палеогене отложилась серия осадков пестрого состава, морских и лагунных, с подчиненными прослоями континентальных. Мощность (исключая окраины депрессии) верхнего мела —800—1200 м, палеогена —300—800 м. С мела началась перестройка структурного плана. Широтные простирания стратоструктур сменились субмеридиональными. Развиваются поднятия, образующие пологие дуги, выпуклые к западу и северо-западу. С запада на восток это — Байсунское, Кафирниганское, Вахшское поднятия и Преддарвазье. Разделяющие их прогибы, также с запада на восток — Сурханский, Яванский и Яхсуйский. Особое положение занимают узкие зоны Предалайского форланда и Преддарвазья. Первая образована структурной ступенью Алая. Западное ее окончание (Гиссарская долина), отделенное от Таджикской депрессии ветвью Южно-Тянь-Шанского разлома — Илякским сдвигом, называется Душанбинской ступенью. На востоке, в Трансалайском поясе, передовой ступени Алая отвечает в рельефе Алайская долина. В неогене и антропогене в депрессии отложились красноцветные и сероцветные континентальные молассоиды. Мощность их составляет 2000—3000 м на поднятиях (исключая участки последующего смыва) и 3000—8000 м в прогибах. Собственно альпийское, кайнозойское складкообразование обусловило срыв по верхнеюрской соленосной толще почти на всей площади депрессии (исключая Байсунское поднятие и Душанбинскую ступень). Мел и кайнозой, образующие верхний структурный этаж, смяты дисгармонично и интенсивнее нижнего мезозоя. Складки верхнего этажа собраны в недоразвившиеся антиклинории и синклинории, одноименные с отвечающими им кайнозойскими поднятиями и прогибами. Складки большей частью подсечены надвигами, вероятно затухающими в соленосных отложениях верхней юры. Простирания складок совпадают с простираниями антиклинориев и синклинориев, но северные концы складок вдоль Илякского и Южно-Тянь-Шанского разломов отогнуты к востоку.

Рельеф почти везде прямой, тектонический. Антиклиналям соответствуют гряды высотой 200—1700 м (абс. отметки —500—2300 м). В Байсунских горах и на северо-востоке (Вахшский хребет, хребет Петра Первого, Преддарвазье) хребты имеют средние высоты 2500—4000 м, а отдельные вершины достигают высоты 4400—4800 м над уровнем моря. В настоящее время территория Таджикской депрессии в целом испытывает медленное поднятие. Отдельные же антиклинали развиваются быстро, о чем свидетельствуют деформации речных террас.

Памир. На Памире выделяются две разновозрастные складчатые системы: первая, Северо-Памирская, закончила геосинклинальное развитие в конце палеозоя — начале мезозоя, вторая, Южно-Памирская,— в конце мезозоя — начале кайнозоя. По набору осадочных и магматических образований, их возрасту, структурным формам и другим признакам в складчатых системах выделяется ряд зон. Калаи-Хумб-Сауксайская зона охватывает северную часть Северного Памира. В качестве северной и южной границ зоны выступают Северо-Памирский и Уйбулакский разломы. На небольшой площади развиты условно протерозойские кристаллические сланцы и гнейсы (5000 м). Они несогласно перекрыты толщей (2500 м) нижнепалеозойских песчаников и филлитов. Выше залегают известняки силура-девона (1500 м). К нижнему карбону относится мощная (8000 м) осадочно-вулканогенная толща. Средний карбон-нижняя пермь представлены карбонатно-терригенными породами в северной части зоны и ритмично чередующимися песчаниками и сланцами (2500 м) — в южной, а верхняя пермь-триас — красноцветными конгломератами и песчаниками (2000 м). Интрузивные породы имеют преимущественно каменноугольный возраст. Они представлены линзообразными телами ультрабазитов и прорывающими их крупными массивами натровых гранитоидов. Структура зоны выражена антиклинорием, ядро которого сложено нижнекарбоновыми и более древними отложениями, крылья — верхнепалеозойскими — нижнемезозойскими отложениями.

Каракульская зона занимает центральную часть Северного Памира. Наиболее древними отложениями являются нижнепалеозойские песчаники и сланцы (1500 м). Они перекрываются известняковой толщей (500 м) силура-девона. Песчаники, сланцы и известняки карбона имеют мощность 800 м. В пермской системе развиты два комплекса пород: преимущественно известняковый (2000 м) и вулканогенно-осадочный (2000 м). Изверженные породы представлены небольшими трещинными интрузиями пермского возраста, сложенными породами гипербазит-габбро-плагиогранитного состава, и крупными изометричными массивами калиевых гранитоидов триасового возраста. Тектоническая структура зоны характеризуется блоковым строением. Внутри каждого блока породы имеют крутое залегание.

Дарваз-Сарыкольская зона граничит с предыдущей по Караартскому разлому. Ванч-Акбайтальский разлом является ее южной границей. В основании стратиграфического разреза зоны залегают кембро-ордовикские вулканиты (1000 м) среднего-основного состава, перекрытые преимущественно терригенными (3000 м) образованиями силура-девона. В составе карбон-пермских отложений также преобладают терригенные породы (10 000 м). Интрузивные породы триасового возраста представлены крупными пластообразными массивами калиевых гранитоидов. Тектоническая структура зоны сравнительно простая. Толщи имеют повсеместно крутое северное падение и усложнены большим количеством мелких складок.

Бартанг-Рангкульская зона, занимающая северную часть системы Южного Памира, имеет наиболее полный стратиграфический разрез. Протерозойские отложения представлены гнейсами, кристаллическими сланцами, кварцитами (5000 м), на которых залегают кембро-ордовикские известняки и сланцы (1500 м). Силурийские и девонские отложения развиты преимущественно в карбонатных фациях (до 2000 м), а карбоновые — в терригенных (1500 м). Верхний карбон и пермь образованы 100-метровой пачкой известняков. Мезозойские образования начинаются известняково-мергельной пачкой (200 м) нижнего-среднего триаса; она перекрыта мощной толщей (2500 м) верхнетриасовых-среднеюрских ритмично чередующихся песчаников и сланцев с горизонтами и линзами конгломератов. Верхи юрской системы сложены толщей известняков (800 м); на них согласно залегают красноцветные песчаники, конгломераты, сланцы (1000 м) нижнего мела, перекрытые несогласно рудистовыми известняками (500 м) верхнего мела. Палеогеновый вулканогенно-осадочный комплекс (2000 м) образован вулканитами среднего-основного состава с прослоями известняков, песчаников, конгломератов. Интрузивные породы палеогенового возраста образуют вытянутые в субширотном направлении многофазные массивы гранитоидов. В тектонической структуре зоны, наряду с синклинальными и антиклинальными складками, осложненными разрывными нарушениями, имеются участки сложного чешуйчатого строения. В них тонкие пластины разновозрастных отложений отделены друг от друга крутопадающими разрывами (акбайтальские, рангкульские тектонические чешуи).

Южнее расположена Рушанско-Пшартская зона, отделяющаяся от предыдущей крутопадающим Рушанско-Пшартским разломом. В строении зоны принимают участие отложения карбоновой, пермской и триасовой систем, составляющие непрерывный разрез мощностью около 4000 м. Отложения представлены пестрыми по составу и степени метаморфизма песчано-сланцевыми толщами, известняками и вулканогенными породами. Вулканогенно-осадочные образования палеогенового возраста сходны с одновозрастными отложениями Бартанг-Рангкульской зоны. Развиты согласные пластовидные гранитоидные тела, сформировавшиеся в раннеюрское время. Тектоническая структура зоны сравнительно простая и состоит из трех изолированных разрывными нарушениями блоков, внутри которых породы имеют крутое залегание.

Мургаб-Аксуйская зона охватывает юго-восточную часть Южного Памира. Северо-Мургабский разлом отделяет ее на севере от описанной выше зоны. Аличурский разлом является южной границей. Серия крутопадающих разрывов служит ее западным ограничением. В основании разреза залегает мощная (2000 м) песчано-сланцевая толща карбоново-раннепермского возраста. Верхнепермские-триасовые отложения представлены известняками, мощность которых варьирует от 100 до 2000 м, и согласно перекрывающими их терригенными породами (1000 м). В юрской системе преобладают карбонатные отложения (до 3000 м), залегающие на более древних слоях несогласно. К мелу относится вулканогенно-осадочная толща (1000 м), к палеогену — грубообломочные континентальные образования (500 м). В незначительной степени развиты отложения неогена. Интрузивные породы представлены многофазными телами гранитоидов мелового возраста. Тектоническое строение зоны весьма сложное. В целом намечается синклинорная структура, ядро которой представлено отложениями юрской и триасовой систем, а крылья — верхнепалеозойскими породами. Большое количество крутопадающих разрывов существенно усложнило складчатую структуру. Характерной особенностью является несовпадение структурного плана юрских отложений с более древними образованиями.

Шахдаринская зона охватывает юго-западную часть Памира. Северо-западная граница зоны совпадает с Гунтским и Штамским разломами. Сложена в основном глубоко метаморфизованными породами архейского и протерозойского возраста. Нижняя часть разреза (до 10 000 м) представлена гнейсами, кристаллическими сланцами, мраморами и амфиболитами, повсеместно мигматизированными и имеющими предположительно архейский возраст. Верхняя часть разреза кристаллического фундамента сложена гнейсами, кварцитами, мраморами, сланцами (4000 м) условно протерозойско-

го возраста. Осадочный чехол развит фрагментарно и представлен карбоновыми и юрскими терригенными и карбонатными образованиями. Архейские и протерозойские интрузивные породы выражены небольшими телами гнейсо-гранитов и гранодиорито-гнейсов. Крупные тела гранитоидов имеют меловой возраст. Метаморфические породы смяты в крупные пологие складки, крылья которых усложнены многочисленными мелкими складками с отчетливо выраженными следами течения.

Памир претерпел сложную историю геологического развития. В архее и протерозое образовались мощные вулканогенно-терригенные толщи, метаморфизованные в условиях гранулитовой, амфиболитовой и зеленосланцевой фаций. К концу протерозойского этапа завершается консолидация кристаллического фундамента. В нижне-среднепалеозойское время на территории Памира накапливаются сравнительно маломощные терригенные и карбонатные отложения. В карбоне в осевой части Калаи-Хумб-Сауксайской зоны образуется мощная спилито-кератофировая формация и внедряются крупные интрузивные массивы гипербазит-плагиогранитной формации, а в Дарваз-Сарыкольской зоне в это время образовалась мощная терригенная формация. На остальной территории Памира осадконакопление протекает в условиях спокойного тектонического режима. Движения, проявившиеся в намюрское время только в Калаи-Хумб-Сауксайской зоне, привели к инверсии раннекарбонового прогиба и образованию центрального поднятия («кордильеры»). Оно разграничивало вновь сформированные северные и южные дочерние прогибы в среднем карбоне-перми (частично — в триасе). В северном прогибе накопились карбонатно-терригенная и молассовая формации, в южном — флишевая и молассовая. Пермское время характеризуется оживлением тектонической деятельности в Каракульской зоне и накоплением мощных терригенно-карбонатных и вулканогенно-осадочных образований. В триасе в южной части Северного Памира возникают крупные гранитоидные массивы калиевого ряда, и вся система в целом заканчивает геосинклинальное развитие. На территории Южного Памира в пермское, триасовое и юрское время формировались преимущественно терригенные и карбонатные осадки разной мощности. В период мела и палеогена на территории Южного Памира интенсивно развивается магматизм, в основном в интрузивной форме. Тогда же образовались все крупнейшие гранитоидные массивы.

Лит.: Атлас Таджикской ССР. Душанбе — Москва, 1968; Баратов Р. Б. Интрузивные комплексы южного склона Гиссарского хребта и связанное с ними оруденение. Душанбе, 1966; Бархатов Б. П. Тектоника Памира. Л., 1963; Вопросы геологического строения и перспективы нефтегазоносности Таджикистана, в. 1—3, Душанбе, 1965—1967; Васильковский Н. П. Стратиграфия и вулканизм верхнего палеозоя юго-западных отрогов Северного Тянь-Шаня. Ташкент, 1952; Геология СССР. Таджикская ССР, т. 24, ч. I, М., 1959; Геологическое строение СССР, тт. 1—6, М., 1968; Захаров С. А. Тектоническое районирование и структурная схема Таджикской депрессии. Тр. Института геологии АН Таджикской ССР, т. 5, 1962; Кухтиков М. М. Тектоническая зональность и важнейшие закономерности строения и развития Гиссаро-Алая в палеозое. Душанбе, 1968; Сб. Материалы по геологии Памира, вв. 1, 2, Душанбе, 1963 1964; Руженцев С. В. Тектоническое развитие Восточного Памира и роль горизонтальных движений в формировании его альпийской структуры. М., 1968.

ПОЛЕЗНЫЕ ИСКОПАЕМЫЕ

Недра Таджикистана богаты разнообразными полезными ископаемыми. Издавна известны месторождения свинца, цинка, золота, благородной шпинели, лазурита и др. За годы Советской власти, благодаря интенсивным поисковым и геологоразведочным работам, выявлены и разведаны многочисленные месторождения, содержащие более 50 видов рудных и нерудных полезных ископаемых. Эксплуатируются более 70 месторождений, на которых добывается свыше 25 видов минерального сырья. На базе их в республике успешно развивается горнорудная, нефтяная, газовая и химическая промышленность (см. карту *Таджикская ССР, минерально-сырьевые ресурсы*).

ТОПЛИВНО-ЭНЕРГЕТИЧЕСКИЕ ПОЛЕЗНЫЕ ИСКОПАЕМЫЕ

Каменный уголь. Крупные залежи каменного угля сосредоточены в Центральном и Юго-Восточном Таджикистане. В республике известно 29 месторождений и проявлений каменного угля, 13 из которых имеют промышленное значение (Фан-Ягнобское, Кштут-Зауранское, Магиянское, Назарайлокское и др.). Большинство из них расположены в труднодоступных высокогорных районах, вследствие чего, при хорошем качестве углей, промышленное освоение их сдерживается. Подсчитанные запасы каменного угля по республике составляют более 1 млрд. т, прогнозные — около 4 млрд. т.

Самым крупным месторождением является Фан-Ягнобское (Раватское), расположенное в 130 км севернее Душанбе. В разрезе угленосной толщи насчитывается 40 угольных пластов, 16 из которых — рабочие. Преобладают пласты мощностью 0,5—1,3 м, редко до 12 м. Суммарная мощность угольных пластов —24—42 м. Общие геологические запасы угля по месторождению составляют 1678 млн. т. Угли Фан-Ягноба отличаются высоким качеством и большой теплотворной способностью (7800 ккал/кг). Более восьмидесяти процентов углей относится к коксующимся. Ведется небольшая добыча (10—12 тыс. т в год) для нужд Анзобского горно-обогатительного комбината.

Бурый уголь. Месторождение бурого угля Шураб расположено к юго-западу от Исфары. Оно известно с глубокой древности, разрабатывается с 1900 г. В угленосной толще отмечено до 27 пластов, 22 из них — рабочие (0,50—20,4 м). Суммарная мощность пластов 7,0—123 м. Общие запасы месторождения составляют около 500 млн. т. Уголь при калорийности 4500—5000 ккал/кг отличается небольшой зольностью. Ежегодная добыча угля составляет 850—870 тыс. т. Уголь используется как энергетическое топливо и для бытовых нужд.

Горючие сланцы. В Юго-Западном Таджикистане известны три месторождения горючих сланцев — Гараутинское, Кызимчекское и Тереклитауское. Пласты сланцев приурочены к сузакским слоям палеогена. Известно два пласта мощностью от 1,0 до 1,2 м, прогнозные запасы составляют 216 млн. т. Месторождения не эксплуатируются.

Нефть. Промышленные скопления нефти и газа сосредоточены исключительно в пределах двух впадин — Ферганской (на территории Таджикистана расположена ее западная часть) и Южно-Таджикской депрессии. В Ферганской депрессии выходы нефти в районе Исфары были известны с глубокой древности. В 1908 г. здесь, на площади Сельрохо, начато бурение скважин, в 1909 г. из них получена промышленная нефть. Тогда же был создан промысел САНТО (Среднеазиатское нефтяное товарищеское общество), переименованный в 1918 г. в «КИМ». В 1933 г.было открыто месторождение Нефтеабад, теперь уже полностью выработанное. В 1961—1971 гг. в этом же районе разведаны и эксплуатируются Раватское, Айританское, Канибадамское и другие месторождения. Месторождения многопласто-

вые, залегающие на глубинах от 80 до 3500 м. Дебиты скважин составляют 1—30 т/сутки. Добываемая нефть высококачественная (содержит до 42% легких фракций).

В Южно-Таджикской депрессии расположено четыре нефтегазоносных района: Вахшский, Душанбинский, Бабатагский и Кулябский. В 1949 г. в Вахшском районе открыто газонефтяное месторождение Кызылтумшук, в 1960—1961 гг.— нефтяные месторождения Кичикбель и Акбашадыр. Позже в Душанбинском районе было открыто газонефтяное месторождение Шаамбары, а в предгорьях Бабатага — Северная Курганча. Добывается нефть из палеогеновых известняков и доломитов. Залежи находятся на глубине 800—1800 м. Добываемая нефть — тяжелая, высокосмолистая и высокосернистая. Она является хорошим сырьем для получения битума, а также пригодна как котельное топливо. Проявления газа и нефти обнаружены в кулябском районе на площади Бештентак.

Природные горючие газы. Газовые месторождения, так же как и нефтяные, расположены в пределах упомянутых выше нефтегазоносных районов Таджикистана. Часть из них является нефтяными месторождениями, имеющими в своде значительную газовую шапку. Собственно газовые месторождения сосредоточены в Душанбинском нефтегазоносном районе (Андигонское, Шаамбаринское и Комсомольское). Эксплуатируется только Комсомольское. В Вахшском районе находится месторождение Кызылтумшук, которое эксплуатируется с 1964 г. Залежи газа, так же как и нефти, являются сводовыми; газосодержащие пласты сложены песчаниками, известняками и доломитами юрского, мелового и палеогенового возраста. Добываемые природные газы преимущественно сухие, метановые, широко используются в народном хозяйстве республики.

МЕТАЛЛИЧЕСКИЕ ПОЛЕЗНЫЕ ИСКОПАЕМЫЕ

Железные руды. Железные руды известны в Северном Таджикистане, на южных склонах Кураминского хребта (месторождения: Чокадамбулакское и Турангдинское). Разведано только Чокадамбулакское. Залежи магнетитовых руд здесь связаны со скарнами, образованными на контакте гранитоидов с карбонатными породами среднего палеозоя. Местами руды выходят на поверхность. Промышленные запасы — около 60 млн. т, при среднем содержании железа 39,5%. Добыча может быть рентабельной при условии получения чугуна бездоменным способом с попутным извлечением кобальта и висмута.

Небольшие и малоизученные проявления железных руд известны в Центральном Таджикистане и на Памире.

Вольфрамовые руды. Промышленные месторождения вольфрама сосредоточены в Северном и Центральном Таджикистане. Эксплуатируются месторождения Чорух-Дайрон (горы Моголтау) и Джилау (Зеравшанский хребет). Майхуринское месторождение (южный склон Гиссарского хребта), ранее эксплуатировавшееся, сейчас находится в стадии доразведки. Вольфрамовые руды в большинстве комплексные; кроме вольфрама содержат олово, медь, золото, молибден, цинк и др. металлы.

Оловянные руды. Многочисленные проявления оловянных руд, различного генетического типа, известны в Центральном Таджикистане и на Памире. Наибольший интерес представляют скарновый и касситеритово-сульфидный типы руд. К первому относится месторождение Майхура, где оловянный камень (касситерит) как попутный компонент присутствует в вольфрамовых рудах (см. *Вольфрамовые руды*). Известны Тагобикульское и Кумархское касситеритово-сульфидные месторождения на северном склоне Гиссарского хребта.

Полиметаллические руды (свинец и цинк). По запасам этих руд Таджикистан занимает одно из первых мест среди республик Средней Азии. Изучение их месторождений началось с 1925 г., а промышленное освоение (Кансай) — с 1934 г. На севере Таджикистана выделяется Карамазарская рудная провинция — основной район по запасам и добыче полиметаллических руд. В Западном Карамазаре преобладает скарновый тип оруденения. Месторождения этого типа сгруппированы в ряд рудных полей: Алтынтопканское (Алтынтопкан, Чалата, Пайбулак), Курусайское (Курусай I, II; Туранглы), Кансайское (Кансай, Королево, Акташ), Такелийское (Учочак, Среднее Такели). Для руд характерны равное содержание свинца и цинка, пониженное содержание меди и серебра.

Трещинно-жильный тип месторождений известен в Восточном Карамазаре. Рудные тела представлены прожилково-вкрапленными, реже гнездовыми и агрегативными рудами. По составу выделяются собственно полиметаллические месторождения (Караташкотанское), ценными компонентами которых являются свинец, цинк, медь, серебро; серебро-свинцовые (Канимансурское, Замбаракское, Тарыэканское) и свинцовые (Чукурджилгинское). В качестве попутных компонентов в некоторых месторождениях присутствуют висмут, иногда — кадмий и золото. Свинец получается также попутно при эксплуатации флюоритовых месторождений Наугарзан, Кондара, Бигар и др. (см. *Плавиковый шпат*).

Медные руды. Собственно медных месторождений в республике нет. В промышленных концентрациях медь имеется в комплексных рудах полиметаллических, медно-висмутовых, вольфрамовых, золоторудных месторождениях Северного Таджикистана, как попутный компонент извлекается из руд 14 месторождений.

Висмутовые руды. Таджикистан является одним из немногих регионов, где висмут присутствует не в виде рассеянной примеси, а в качестве одного из основных компонентов руд ряда месторождений. Висмутсодержащие месторождения известны в Северном Таджикистане, в Карамазарской рудной провинции. По составу и условиям залегания они разделяются на три группы месторождений. Первая — медно-висмутовые с серебром и золотом — развита в Восточном Карамазаре. Рудные минералы представлены сульфосолями серебра и висмута, халькопиритом, пиритом, самородным золотом, жильные — кварцем.

Вторая — медно-висмутовые с серебром и золотом, с наложенным флюоритом. Месторождения находятся на глубоких горизонтах Канимансурского и Адрасманского разломов. Состав рудных минералов тот же, что и у представителей предыдущей группы. Жильные минералы, помимо кварца, представлены флюоритом, имеющим самостоятельную промышленную ценность.

Третья — железо-висмутовые. Известны в Западном Карамазаре, где залегают в гранатовых, гранат-пироксеновых и актинолитовых скарнах. Основные рудные минералы: магнетит, кобальтоносный пирит, висмутин, сульфосоли висмута.

Молибденовые руды. Молибден как основной компонент известен на эксплуатируемом месторождении Северного Таджикистана — Южном Янгикане; в качестве второстепенного присутствует в скарново-шеелитовых рудах Чорух-Дайронского месторождения. Гидротермальные молибденовые рудопроявления известны также в Центральном Таджикистане и на Памире.

В зависимости от минерального состава выделяются молибден-магнетитовый, молибденовый и молибден-халькопиритовый типы руд.

Сурьмяные руды. По запасам сурьмы республика занимает одно из ведущих мест в Советском Союзе. Все известные месторождения ее сосредоточены в Центральном Таджикистане, образуя Зеравшано-Гиссарский ртутно-сурьмяный пояс. Здесь известно более 40 месторождений и проявлений сурьмы и ртути. Среди них по структурно-морфологическим особенностям выделяются два типа месторождений: пластовые и жильные. Промышленный интерес представляет первый тип. Встречаются собственно сурьмяные (большинство месторождений Шинг-Магиянской группы) и ртутно сурьмяные (Джижикрут) месторождения. Эксплуатируется Джижикрутское месторождение. На базе Джижикрутского ртутно-сурьмяного месторождения действует Анзобский горно-обогатительный комбинат.

Ртутные руды. Месторождения ртути, как и сурьмы, также расположены в пределах Зеравшано-Гиссарского ртутно-сурьмяного пояса (см. *Сурьмяные руды*). Они представлены собственно ртутными месторождениями (Кончоч, Кавнок) и комплексными — ртутно-сурьмяными (Джижикрут). В последние годы проявления ртути обнаружены и на Памире. Эксплуатируется Кавнокское.

Алюминиевые руды. Месторождения алюминиевых руд представлены палеозойскими и мезозойскими бокситами и нефелиновыми сиенитами. Месторождения бокситов известны в Центральном Таджикистане (Туркестанский, Зеравшанский, Гиссарский хребты) и на Памире; промышленного значения они не имеют из за низкого качества руд и недостаточных запасов. Широко распространены нефелиновые сиениты. Наиболее благоприятен для освоения массив Турпи (Гармский район).

Золотые руды. Многочисленные древние выработки свидетельствуют о том, что еще в древние времена, особенно в 9—11 вв., на территории Таджикистана добывалось золото. Добыча золота старателями из россыпей Дарваза, Памира и Зеравшана велась вплоть до 40—50 гг. текущего столетия. Установлено широкое распространение золота почти во всех регионах Таджикистана. В Северном Таджикистане (Карамазар) известны проявления золота в сульфидных и кварцевых жилах гидротермального генезиса, из которых промышленное значение имеют месторождения пирит-золоторудной с теллуридами и кварц-серебро-золоторудной формаций. В Центральном Таджикистане имеются контактово-метасоматические (золото-сульфидные), гидротермальные (золото-кварцевые и золото-сульфидные) и россыпные проявления золота. Первые, концентрирующиеся в пределах Зеравшано-Гиссарской золоторедкометальной зоны, имеют промышленное значение. Они представлены скарновыми арсенопирит-халькопирит-золоторудной и шеелит-золоторудной формациями. Руды этих месторождений являются комплексными. На Дарвазе отмечаются долинные и террасовые россыпи. Последние отработаны древними рудокопами, из первых промышленное значение имеют средне- и верхнечетвертичные россыпи в переуглубленных долинах. Эксплуатируются только Дарвазские россыпи.

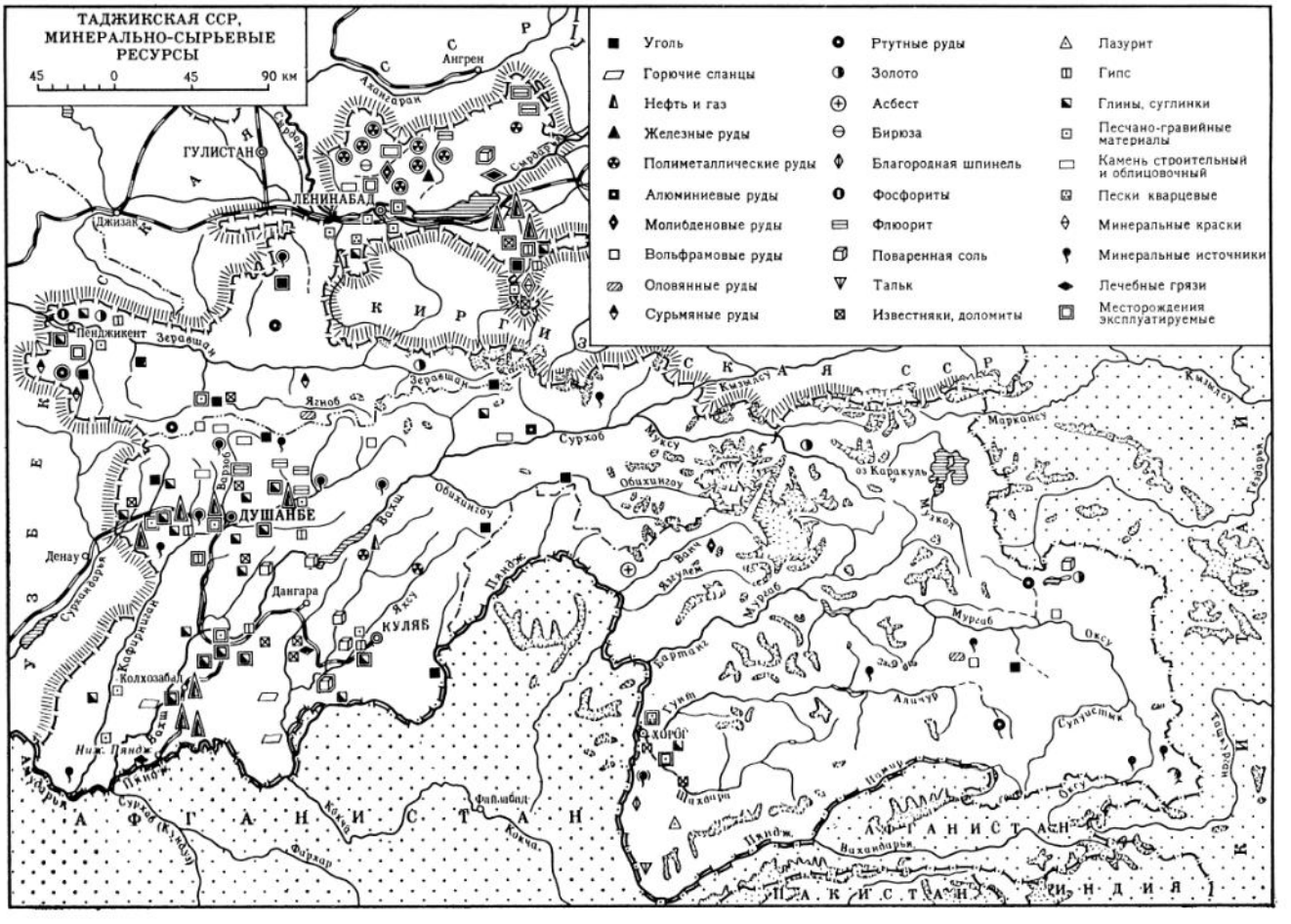
ТАДЖИКСКАЯ ССР, МИНЕРАЛЬНО-СЫРЬЕВЫЕ РЕСУРСЫ
45 0 45 90 км
Уголь
Горючие сланцы
Нефть и газ
Железные руды
Полиметаллические руды
Алюминиевые руды
Молибденовые руды
Вольфрамовые руды
Оловянные руды
Сурьмяные руды
Ртутные руды
Золото
Асбест
Бирюза
Благородная шпинель
Фосфориты
Флюорит
Поваренная соль
Тальк
Известняки, доломиты
Лазурит
Гипс
Глины, суглинки
Песчано-гравийные материалы
Камень строительный и облицовочный
Пески кварцевые
Минеральные краски
Минеральные источники
Лечебные грязи
Месторождения эксплуатируемые
ГУЛИСТАН
ЛЕНИНАБАД
Джизак
Пенджикент
Зеравшан
ДУШАНБЕ
Денау
Дангара
КУЛЯБ
Колхозабад
Ниж. Пяндж
ХОРОГ
Файзабад
Сурхоб
Обихингоу
оз Каракуль
Марканду
Кизилсу
Ягноб
Вахш
Пяндж
Яхсу
Муксу
Мургаб
Аличур
Сарыкол
Оксу
Бартанг
Шахдара
Шахидарья
Кокча
Фыдар
Сурхандарья
Кафирниган
Ангрен
Чирчик
Сырдарья
Ташкент
Гиссар
Ферганский хребет
Ферганский хребет
Ферганский хребет

НЕМЕТАЛЛИЧЕСКИЕ ПОЛЕЗНЫЕ ИСКОПАЕМЫЕ

Плавиковый шпат. Таджикистан является одной из крупных флюоритовых провинций Советского Союза. Промышленные месторождения плавикового шпата имеются в Северном Таджикистане (Наугарзанское, Канимансурское, Кенгутанское) и Центральном (Кондаринское, Бигарское, Красные Холмы, Моговское). Месторождение Такоб полностью отработано. Основные запасы флюорита (около 80,0%) сосредоточены в месторождениях Северного Таджикистана. Эксплуатируются Наугарзанское, Кенгутанское, Кондаринское, Бигарское.

К главнейшим промышленным типам плавиковошпатового оруденения относятся месторождения сульфидно-флюоритового, кварц-флюоритового, кальцит-барит-флюоритового состава.

Известняки и доломиты (химическое сырье). Месторождения карбонатных пород (известняков и доломитов) залегают в виде пластов мощностью до 100 м. Промышленные запасы в количестве 525 млн. т известняков и доломитов подсчитаны по пяти месторождениям: Арабскому, Ворухскому, расположенным на севере республики, в Исфаринском районе; Яванскому, Пусхурскому и Чинарскому, находящимся на юге Таджикистана, вблизи строящегося Яванского электрохимического комбината. Разведанные известняки и доломиты пригодны для производства кальцинированной и каустической соды, карбида кальция, металлического магния.

Каменная соль. Таджикистан обладает практически неограниченными запасами поваренной соли и занимает одно из первых мест в СССР. Промышленные запасы составляют 3,6 млрд. т. Насчитывается более 50 месторождений и проявлений; большинство из них известны с давних времен. Выделяются три главных соленосных провинции: Юго-Западный Таджикистан, где выявлено наибольшее количество месторождений (Ходжамумин, Ходжасартис, Тутбулок, Танапчи и др.); западная часть Ферганской депрессии (Камышкургон). Небольшие месторождения имеются также на Памире (Шорбель). Эксплуатируются Ходжамуминское и Камышкургонское месторождения, на базе которых работают Восейский и Аштский заводы по производству пищевой соли. Ежегодная добыча — 40—50 тыс. т. Подготавливается к освоению Тутбулокское месторождение.

Имеется несколько соленых озер; для лечебных целей используется Оксуконское озеро в Аштском районе.

Фосфориты. Известно более 30 небольших месторождений фосфоритов, сосредоточенных, главным образом, в Центральном Таджикистане (Риватское, Зиддинское, Каратагское) и на юге Ферганской депрессии (Ура-Тюбинское и Исфаринское). Почти повсеместно фосфориты приурочены к песчаникам, алевролитам, глинам и карбонатным породам палеогенового возраста. Фосфоритовые руды невысокого качества, запасы их невелики.

Барит. Известно более 40 проявлений и месторождений барита, среди которых заслуживают внимания — Баритовая горка, Музбекское, Акмогольское и Каттаайры. Подсчитаны промышленные запасы по месторождению Баритовая горка, расположенному в Северном Таджикистане, в горах Моголтау. Барит находится в кварцевых жилах и образует собственно баритовые жилы, приуроченные к гранитоидам верхнего палеозоя. Ввиду малых запасов месторождения не эксплуатируются.

Целестин. Встречаются два типа месторождений стронциевого минерала — целестина: осадочно-диагенетический, образовавшийся в результате осаждения сульфата стронция в древних водоемах, и вторичный, возникший при кристаллизации целестина из подземных вод, циркулировавших по трещинам в горных породах. В осадочных месторождениях Северного Таджикистана рудные тела представлены горизонтами меловых и палеогеновых глин и песчаников, содержащих целестиновые конкреции. Вторичные месторождения, известные на юге республики, представлены секущими целестиновыми жилами и линзовидными залежами метасоматического происхождения на контактах палеогеновых аргиллитов и известняков с ангидритами.

Озокерит. Единственное месторождение — Сельрохо — находится в Исфаринском районе. Залежь озокерита имеет пластовый характер. Среднее содержание его — 5—6%, общие запасы —170 тыс. т. Эксплуатация месторождения производилась с 1898 по 1960 гг.

Сера. Непромышленные месторождения серы известны в Исфаринском (Ляккан) и Шаартузском (Туюнтау) районах. Предварительно разведано одно месторождение — Ляккан.

Слюда. Небольшие месторождения слюды известны в метаморфических толщах Юго-Западного Памира. Сравнительно детально изучено Ляджвардаринское месторождение флогопита высокого качества в осевой части Шахдаринского хребта.

Асбест. Мелкие проявления асбеста обнаружены на Памире, в Северном и Центральном Таджикистане. Разведано лишь одно месторождение хризотил-асбеста — Бунайское, в юго-западной части Дарвазского хребта. Ввиду низкого качества сырья и малых запасов, месторождение является непромышленным.

Тальк. Все известные небольшие месторождения талька сосредоточены на Юго-Западном Памире. Разведано наиболее крупное из них — Мульводжское (Ваханская кристаллическая серия). Тальк маложелезистый, крупночешуйчатый.

Пьезооптическое сырье. На территории республики из пьезооптических минералов известны: горный хрусталь (кварц), оптический флюорит и исландский шпат. Первые два имеют практическое значение. Их месторождения сосредоточены на Памире и в Центральном Таджикистане. Практический интерес представляют гидротермальные кварцевые жилы. Они образуют линзовидные и сложные тела. В полостях встречаются кристаллы, средний вес которых достигает 150—500 г, иногда — десятков килограмм. Кристаллический флюорит Моговского месторождения используется для искусственного выращивания кристаллов оптического флюорита.

Цементное сырье. Сырьем для производства цемента служат в основном карбонатные породы и суглинки. Эти отложения широко распространены; мощность их — от нескольких десятков до сотен метров. Промышленные запасы, подсчитанные по шести месторождениям (Варзобское, Харангонское, Курган-Тюбинское, Табакчи-II, Даганинское, Кансайское), составляют 204,2 млн. т известняков, 28,4 млн. т суглинков и 3,6 млн. т опок. Эксплуатируются Харангонское и Варзобское месторождения, на базе которых действует Душанбинский цементный завод.

Кварцевые пески. Известно одно промышленное месторождение — Курганчинское, на севере Таджикистана. Оно представлено пластовой залежью кварцевых песков и песчаников нижнего палеогена. Месторождение рекомендовано для открытой разработки.

Минеральные краски. Промышленные запасы минеральных красок подсчитаны по трем месторождениям (Шураб, Шураб-II и Тутлыкудук), расположенным на севере республики. Природные минеральные пигменты относятся к глинистому типу (Шураб), железоокисному (Тутлыкудук) и представлены цветными охрами. Эксплуатируется месторождение Шураб-II.

Ограночные и поделочные камни. В Таджикистане издавна известен целый ряд месторождений ограночных и поделочных камней. Некоторые из них разрабатывались в глубокой древности (Ляджвардара, Кухилал, Бирюзакан). За последние годы обнаружено несколько новых месторождений на Памире, в Северном и Центральном Таджикистане. Из месторождений ограночных камней наиболее перспективным является Кухилалское месторождение благородной шпинели (знаменитые «бадахшанские лалы»), клиногумита и множество проявлений гранатов. Из поделочных камней наиболее интересным является лазурит, месторождения которого находятся в высокогорном, труднодоступном районе Западного Памира (Ляджвардара). Имеется множество месторождений различных яшм на Памире, Дарвазе и в пределах Гиссарского хребта; проявления серпентинита, офиокальцита, горного хрусталя, агатов, турмалина, аквамарина и др.— на Памире; аметиста, бирюзы, родонита, обсидиана — в Северном Таджикистане; сердолика, арагонита, содалита и мраморного оникса — в Центральном Таджикистане. Месторождения гипса и мрамора, а также много других разновидностей поделочных и ограночных камней известны во всех регионах Таджикистана.

Таджикистан располагает достаточной сырьевой базой для изготовления ювелирно-художественных изделий (*см.* цв. вклейку, стр. 32—33).

Строительные материалы. В Таджикистане имеются почти все необходимые виды сырья для производства строительных материалов. Только за последние 10—15 лет разведаны и утверждены запасы более чем по ста месторождениям стройматериалов: глин и суглинков, известняков, песчано-гравийных смесей, кварцевых песков, гипса и ангидрита. Среди строительных материалов важное значение имеют естественные декоративные облицовочные камни: мраморы, доломиты, граниты, сиениты, габбро, туфы и другие, месторождения которых выявлены в Северном, Центральном Таджикистане и на Памире (*см.* цв. вклейку, стр. 32—33).

Минеральные воды. Таджикистан богат различными по химическому и газовому составу, степени минерализации, температуре и физическим свойствам минеральными водами.

Группа высокорадиоактивных пресных и слабо минерализованных безнапорных холодных лечебных вод характерна для Северного Таджикистана (Кураминские и Моголтауские горы).

В Ферганском артезианском бассейне на северо-востоке республики к отложениям неогена приурочены самоизливающиеся йодобромные рассолы с минерализацией более 250 г/л. В осадках палеогена залегают напорные с самоизливом теплые сероводородные воды с содержанием сероводорода до 290 мг/л. С известняками силура связаны самоизливающиеся горячие (54°) хлоридно-гидрокарбонатные натриевые воды с минерализацией 4,1 г/л и дебитом из одной скважины 907 м³ в сутки, содержащие йод и бром. На базе этих вод многие годы существует водолечебница Хаватаг, расположенная в 25 км от Ура-Тюбе.

Значительное количество минеральных источников известно на южном склоне Гиссарского хребта. Минеральные воды здесь представлены кремнистыми азотными термами и холодными углекислыми водами типа нарзан. Содержание кремнекислоты в азотных термах (Ходжа-Обигарм, Обигарм, Явроз, Гармова) достигает 130 мг/л, температура воды находится в пределах 38—98° С, суточные дебиты ее изменяются от 350 до 5350 м³.

Курорт Ходжа-Обигарм располагает естественным паром, который используется в лечебных целях пароэманаторием — единственным в СССР. Курорт Обигарм славится своими естественными бассейнами, со дна которых поступает теплая лечебная вода. Горячие воды Явроз (долина р. Кафирниган) используются водолечебницей одноименного названия.

В холодных углекислых водах (Сангхок, Анзоб, Новобедак) содержание углекислоты достигает 1,7 г/л, температура воды не превышает 9° С, минерализация — не более 2 г/л, суточный дебит углекислых вод равен 121 м³.

Для Юго-Западного Таджикистана, на территории Душанбинского, Кафирниганского, Вахшского и Кулябского артезианских бассейнов характерны самоизливающиеся теплые и горячие до 54° сульфатно-натриевые воды с минерализацией до 15 г/л и дебитами порядка 700 м³ в сутки. Они имеют большое лечебное значение и часть из них используется (с 1954 г.) курортом Шаамбары. Отложения палеогена содержат крепкие сероводородные воды типа мацесты. Такие воды залегают в алайских и бухарских известняках и при вскрытии самоизливаются. Температура воды на изливе —38°, минерализация —12—28 г/л, дебит —500—1600 м³ в сутки, наличие сероводорода — от 117 до 3000 мг/л.

Верхнемеловым водоносным горизонтам свойственны йодобромные рассолы с минерализацией до 200 г/л, дебитами до 430 м³ в сутки и температурой на переливе из скважин 37—39°. В нижнемеловой толще пород распространены самоизливающиеся высокодебитные горячие (45—64°), высокоминерализованные (20—50 г/л) воды, содержащие бром, бор и сероводород с дебитом скважин 3000—3300 м³ в сутки.

Юрские водоносные горизонты представляют самоизливающиеся, низкодебитные, горячие, высокоминерализованные (20—43 г/л), нередко сероводородные, бром- и борсодержащие воды, которые по своим свойствам являются лечебными.

На Памире, в южной его части, выявлены горячие кремнистые, углекислые и холодные углекислые воды. Кремнистые термы (Джиланди, Токузбулок, Яшилькуль, Иссыкбулок и др.) имеют температуру от 35 до 74° С, минерализацию — до 0,5 г/л, содержат кремнекислоту 50—110 мг/л. Дебиты источников изменяются от 200 до 1500 м³ в сутки. Наиболее горячие воды имеют источники Яшилькуль (74°) и Токузбулок (60°). На базе источника Джиланди (72°) с 1962 г. функционирует водолечебница.

Горячие углекислые источники (Гармчашма, Даршай, Лянгар, Джартыгунбаз и др.) имеют температуру 35—64° С, минерализацию —1,2—1,4 г/л; углекислоты в воде содержится 500—770 мг/л; дебиты источников находятся в пределах 105—860 м³ в сутки. На уникальном по своей красоте источнике Гармчашма создан межколхозный санаторий, являющийся самым высокогорным в Советском Союзе.

Холодные углекислые воды (Хозгуни, Жунт, Андароб, Баршор и др.) характеризуются температурой 10—18° и минерализацией до 3,9 г/л. Количество углекислоты в воде —300—1400 мг/л. Суточные дебиты источников порядка 15—690 м³.

Таджикистан по ассортименту розлива минеральных вод может занять одно из первых мест в Советском Союзе.

Лит.: Баратов Р. Б. Полезные ископаемые Таджикистана. Душанбе, 1970; Вопросы геологического строения и перспективы нефтегазоносности Таджикистана, вв. 1, 2, Душанбе, 1965, 1966; Вольфсон Ф. И. Структура и генезис свинцово-цинковых месторождений Юго-Западного Карамазара. М., 1951; Геология месторождений угля и горючих сланцев, тт. 6, 11, М., 1968; Геология и минеральные комплексы Западного Карамазара. М., 1972; Рудные поля Карамазара, т. 2, Душанбе, 1972; Смирнов В. И. Геология ртутных месторождений Средней Азии. М. — Л., 1947; Сердюк Я. Я., Антонов Ю. И. Термальные воды Памира и пути их использования. В сб.: Вопросы гидрогеологии и инженерной геологии Таджикистана. Душанбе, 1965; Троицкая М. П., Койфман З. Ф., Иоффе З. А. Минерально-сырьевая база местных строительных материалов Таджикской ССР. М., 1957.

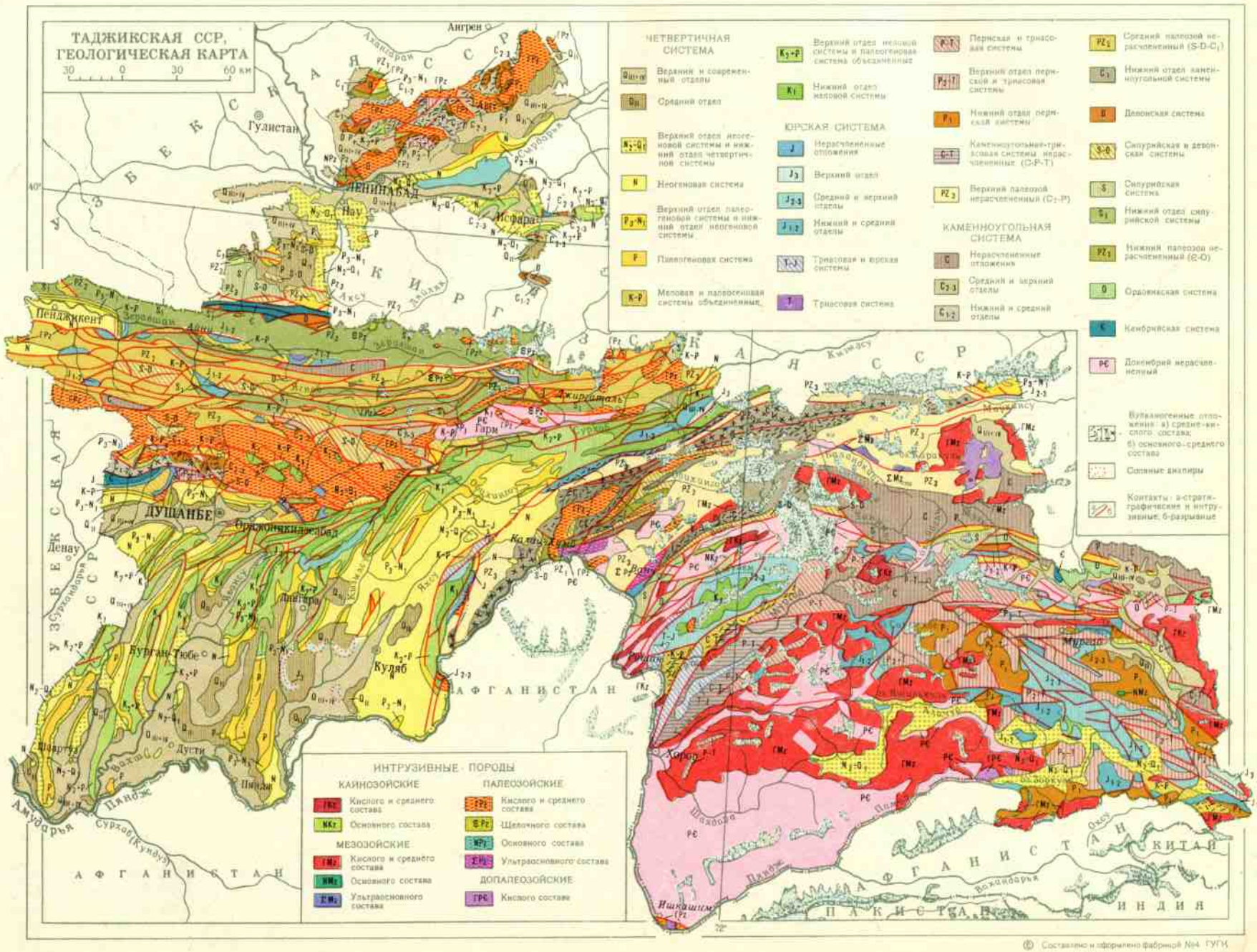
ТАДЖИКСКАЯ ССР, ГЕОЛОГИЧЕСКАЯ КАРТА
30 0 30 60 км
ЧЕТВЕРТИЧНАЯ СИСТЕМА
Верхний и современный отделы
Средний отдел
Верхний отдел неогеновой системы и нижний отдел четвертичной системы
Неогеновая система
Верхний отдел палеогеновой системы и нижний отдел неогеновой системы
Палеогеновая система
Меловая и палеогеновая системы объединенные
Верхний отдел меловой системы и палеогеновая система объединенные
Нижний отдел меловой системы
ЮРСКАЯ СИСТЕМА
Нерасчлененные отложения
Верхний отдел
Средний и верхний отделы
Нижний и средний отделы
Триасовая и юрская системы
Триасовая система
Пермская и триасовая системы
Верхний отдел пермской и триасовая системы
Нижний отдел пермской системы
Каменноугольная-триасовая системы нерасчлененные (C-P-T)
Верхний палеозой нерасчлененный (C₂-P)
КАМЕННОУГОЛЬНАЯ СИСТЕМА
Нерасчлененные отложения
Средний и верхний отделы
Нижний и средний отделы
Средний палеозой нерасчлененный (S-D-C₁)
Нижний отдел каменноугольной системы
Девонская система
Силурийская и девонская системы
Силурийская система
Нижний отдел силурийской системы
Нижний палеозой нерасчлененный (Є-O)
Ордовикская система
Кембрийская система
Докембрий нерасчлененный
Вулканогенные отложения: а) средне-кислого состава; б) основного-среднего состава
Соляные диапиры
Контакты: а-стратиграфические и интрузивные, б-разрывные
ИНТРУЗИВНЫЕ ПОРОДЫ
КАЙНОЗОЙСКИЕ
Кислого и среднего состава
Основного состава
МЕЗОЗОЙСКИЕ
Кислого и среднего состава
Основного состава
Ультраосновного состава
ПАЛЕОЗОЙСКИЕ
Кислого и среднего состава
Щелочного состава
Основного состава
Ультраосновного состава
ДОПАЛЕОЗОЙСКИЕ
Кислого состава
Ленинабад
Душанбе
Гулистан
Ангрен
Исфара
Пенджикент
Куляб
Бурган-Тюбе
Дусти
Пянджикент
Хорог
Никашим
Денау
Нау
Гарм
Джиргиталь
Калаи-Хумб
Мургаб
АФГАНИСТАН
ПАКИСТАН
КИТАЙ
ИНДИЯ
УЗБЕКСКАЯ ССР
КИРГИЗСКАЯ ССР
Амударья
Сурхан(Кундуз)
Пяндж
Вахандарья
Оксу
Шахдара
Аксу
Зеравшан
Вахш
Кизилсу
Мургаб
Бартанг
Гунт
Пшарт
Яхсу
Кизилсу
Сурхандарья
Вахш
Кафирниган
Сырдарья
Ак-Сай
Ак-Суйрек
Ак-Тюбе
Ак-Тюбе
Ак-Тюбе

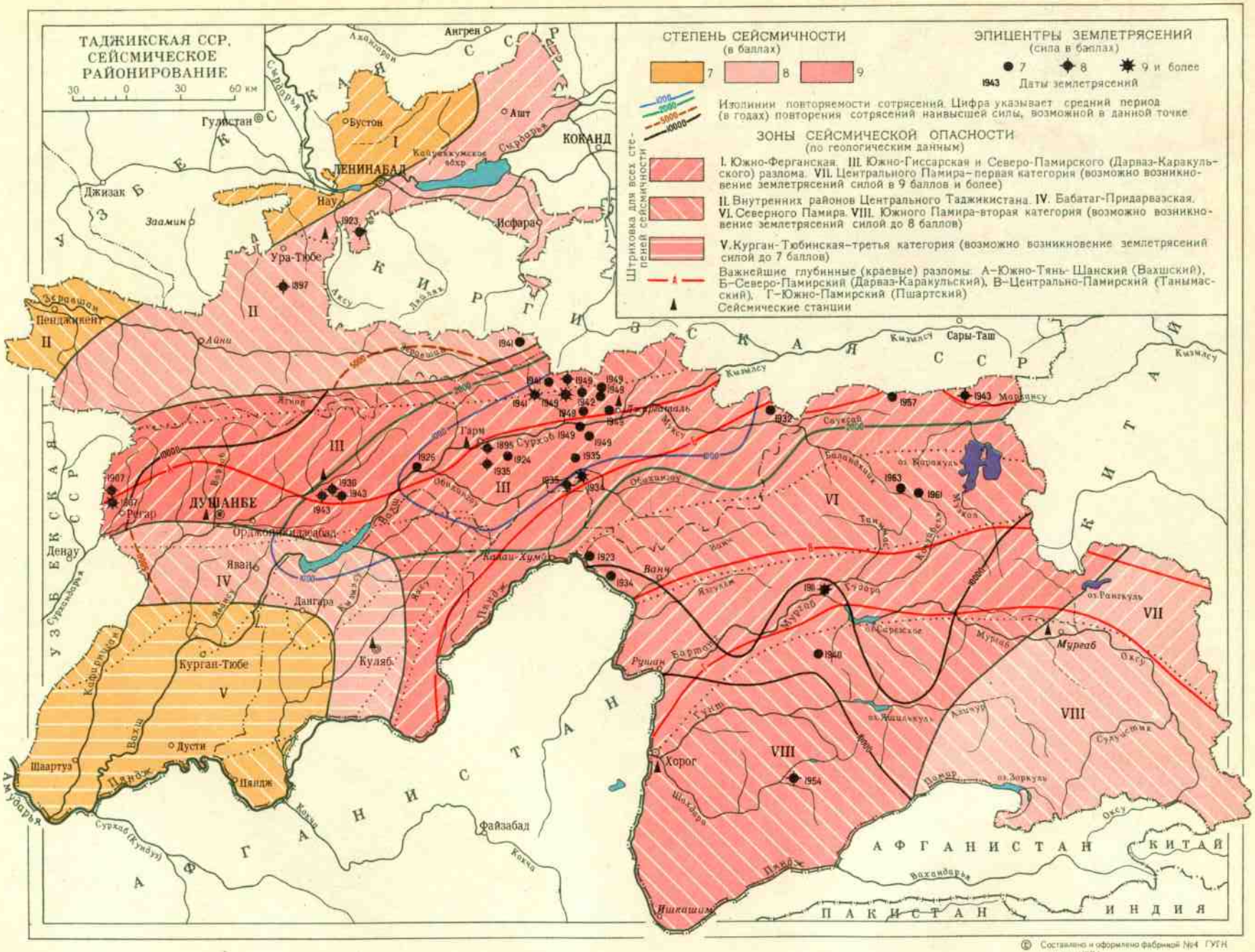
ТАДЖИКСКАЯ ССР. СЕЙСМИЧЕСКОЕ РАЙОНИРОВАНИЕ
30 0 30 60 км
СТЕПЕНЬ СЕЙСМИЧНОСТИ (в баллах)
7
8
9
ЭПИЦЕНТРЫ ЗЕМЛЕТРЯСЕНИЙ (сила в баллах)
7
8
9 и более
1943 Даты землетрясений
Изолинии повторяемости сотрясений. Цифра указывает средний период (в годах) повторения сотрясений наивысшей силы, возможной в данной точке
Штриховка для всех степеней сейсмичности
ЗОНЫ СЕЙСМИЧЕСКОЙ ОПАСНОСТИ (по геологическим данным)
I. Южно-Ферганская. III. Южно-Гиссарская и Северо-Памирского (Дарваз-Каракульского) разлома. VII. Центрального Памира – первая категория (возможно возникновение землетрясений силой в 9 баллов и более)
II. Внутренних районов Центрального Таджикистана. IV. Бабатаг-Придарваэская. VI. Северного Памира. VIII. Южного Памира-вторая категория (возможно возникновение землетрясений силой до 8 баллов)
V. Курган-Тюбинская – третья категория (возможно возникновение землетрясений силой до 7 баллов)
Важнейшие глубинные (краевые) разломы: А–Южно-Тянь-Шанский (Вахшский), Б–Северо-Памирский (Дарваз-Каракульский), В–Центрально-Памирский (Танымасский), Г–Южно-Памирский (Пшартский)
Сейсмические станции
Ангрен
Бустон
Ашт
КОКАНД
ЛЕНИНАБАД
Гулистан
Джизак
Заамин
Нау
Исфара
Ура-Тюбе
Пенджикент
Сарыаш
Сарыкамыш
Сарыкамышское вдхр.
Сарыкамышский
Сарыкамышская
Сарыкамышская
Сарыкамышская

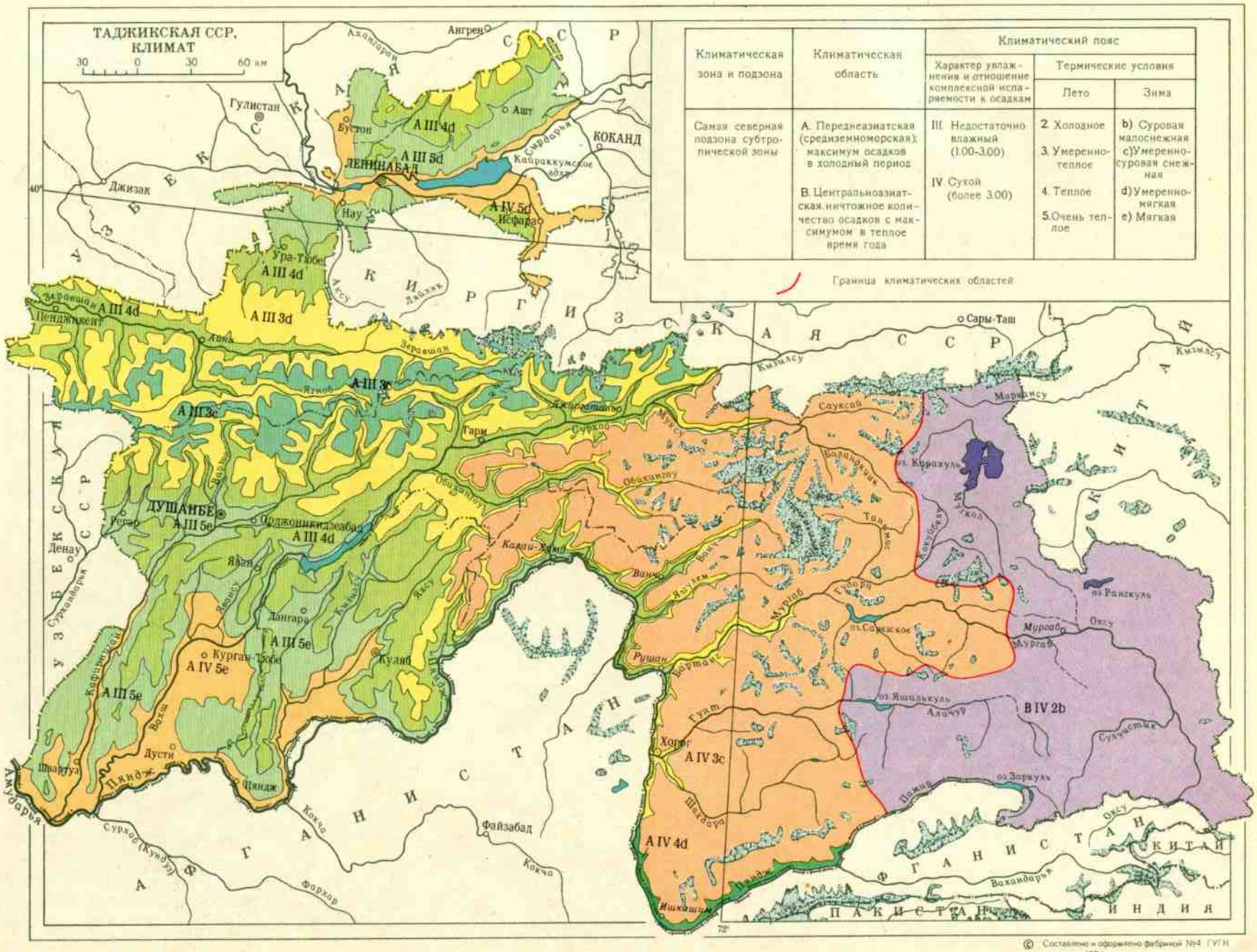
ТАДЖИКСКАЯ ССР, КЛИМАТ
30 0 30 60 км
Климатическая зона и подзона
Климатическая область
Климатический пояс
Характер увлажнения и отношение комплексной испаряемости к осадкам
Термические условия
Лето
Зима
Самая северная подзона субтропической зоны
А. Переднеазиатская (средиземноморская); максимум осадков в холодный период
В. Центральноазиатская, ничтожное количество осадков с максимумом в теплое время года
III. Недостаточно влажный (1.00-3.00)
IV. Сухой (более 3.00)
2. Холодное
3. Умеренно-теплое
4. Теплое
5. Очень теплое
b) Суровая малоснежная
c) Умеренно-суровая снежная
d) Умеренно-мягкая
e) Мягкая
Граница климатических областей
Гулистан
Ашт
Бустон
Ленинабад
Коканд
Джизак
Нау
Нефтабад
Ура-Тюбе
Пенджикент
Сары-Таш
Душанбе
Орджоникидзеабад
Регар
Денау
Яван
Дангара
Курган-Тюбе
Куляб
Дусти
Пянджикент
Файзабад
Хорог
Ишкашим
Кизылсу
Зеравшан
Сурхандарья
Амударья
Вахш
Пяндж
Кокча
Фархор
Сурхоб (Кундуз)
Кафирниган
Вахшдарья
Сыр-Дарья
Кайраккумское вдхр.
оз. Каракуль
оз. Ранжкуль
оз. Сарезское
оз. Яшилькуль
оз. Зоркуль
Мургаб
Оксу
Алачур
Сарыкол
Тагдумбаш
Гарм
Ванч
Яхсу
Рушан
Шахдара
Гунт
Ямчун
Обихингоу
Кизылкум
Кызылсу
Марганцу
Саукоб
Балыкчик
Сарыкол
Сарыкуль
Сарыкамыш
Сучастык
Памир
Вахандарья
Кокшаал
Кашгар
Ангрен
Ахангаран
Чирчик
Сырдарья
Кайраккумское вдхр.
Ура-Тюбе
Ляйлак
Ахсу

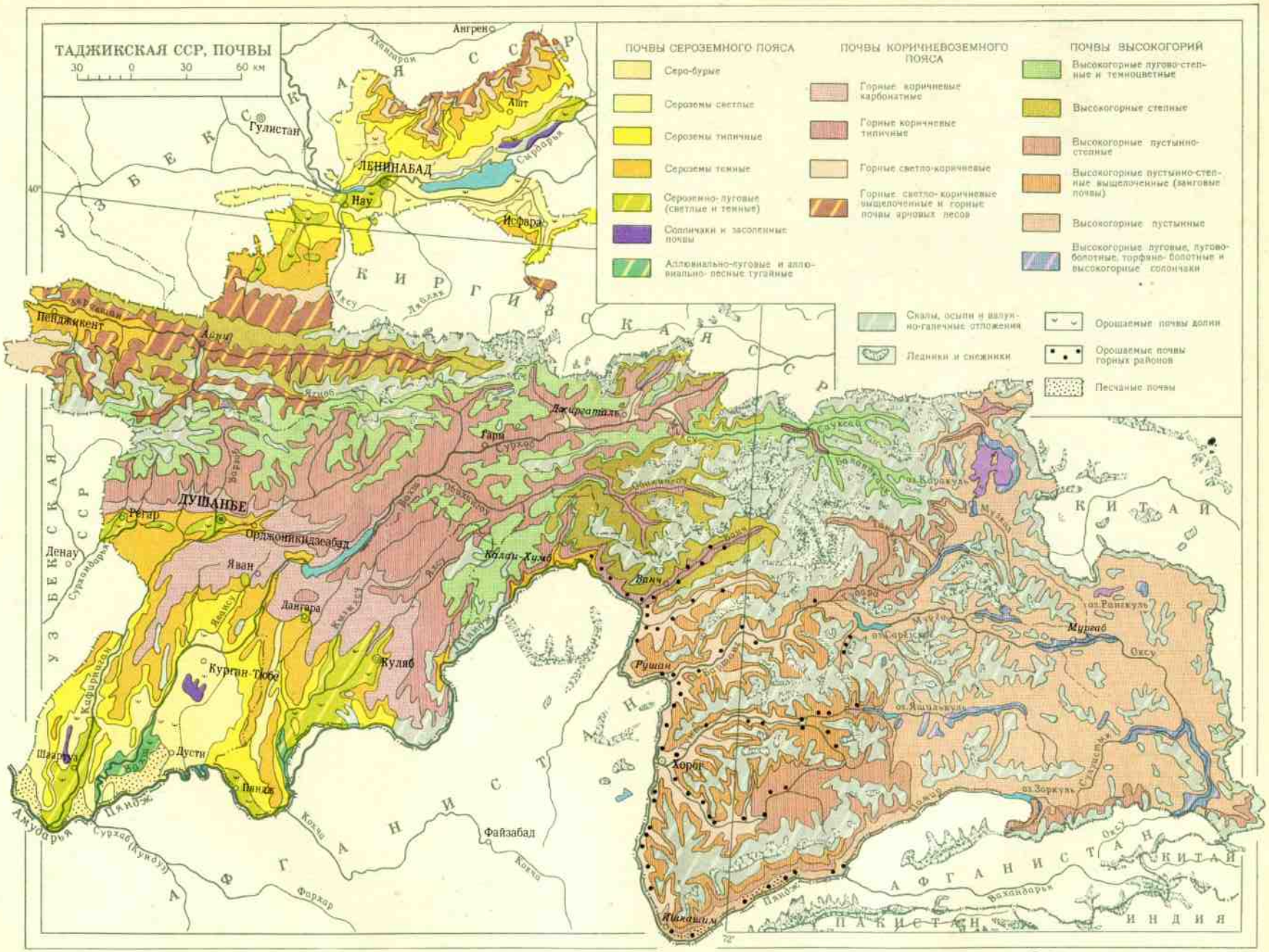

© Составлено и оформлено фабрикой №4 ГУГК в апреле 1974 г.

КЛИМАТ

В зависимости от неоднородности физико-географических условий в пределах Таджикистана можно встретить ряд климатических поясов. По классификации советских ученых — геофизика М. И. Будыко и географа А. А. Григорьева, Таджикистан в климатическом отношении принадлежит к областям Переднеазиатской и Центральноазиатской. В пределах Переднеазиатской области выделяются следующие климатические пояса: 1) пояс сухого климата с очень теплым летом, мягкой зимой и умеренно мягкой осенью. К этому поясу относится Нижнекафирниганская и Вахшская долины, а также долины рек Тоирсу, Кызылсу, Яхсу и крайний юг Таджикистана; 2) пояс недостаточно влажного климата с очень теплым летом, мягкой и умеренно мягкой зимой. Этот пояс охватывает часть Гиссарской долины, предгорья юго-западного Таджикистана до высоты 1250 м, узкой полосы по долине р. Пяндж от Иола до Калаи-Хумба и предгорья южных склонов Кураминского и северных склонов Туркестанского хребта; 3) пояс недостаточно влажного климата с теплым летом и умеренно мягкой зимой. Он охватывает горные районы с высотой почти от 2000 до 3500 м над уровнем моря; 4) пояс недостаточно влажного климата с умеренно теплым летом, умеренно мягкой и умеренно суровой снежной зимой. В него входят высокогорные районы Гиссарского, Зеравшанского, Туркестанского и Кураминского хребтов; 5) пояс сухого климата с умеренно теплым летом и умеренно суровой зимой. К этому поясу относится территория Западного Памира.

Центральноазиатская область охватывает в основном Восточный Памир, где выделяется пояс сухого климата с холодным летом и суровой малоснежной зимой.

Формирование климата Таджикистана происходит в результате взаимодействия ряда факторов, обусловленных прежде всего его географическим положением, устройством поверхности, циркуляцией атмосферы и солнечной радиацией, имеющей среди них наиболее существенное значение. Особенность географического положения Таджикистана заключается в том, что он лежит вдали от открытых морей и океанов, внутри материка Евразии. Поэтому климат его континентальный: характеризуется резкими сезонными и суточными колебаниями метеорологических элементов. Сравнительно холодная зима резко переходит в дождливую весну, но последняя так же быстро сменяется сухим летом, почти при полном отсутствии осадков в течение нескольких месяцев (исключение составляют лишь высокогорные районы Памира). Теплая и сухая осенняя погода внезапно сменяется холодной, дождливой, нередко с заморозками, после чего неожиданно вновь устанавливаются теплые погожие дни.

Южное положение Таджикистана (36—42° сев. ш.) обеспечивает высокое стояние солнца. Среднегодовая продолжительность солнечного сияния колеблется в пределах 2097—3166 часов. В дни зимнего солнцестояния высота солнца достигает 28°, а в дни летнего — поднимается над горизонтом до 75°. В связи с этим на

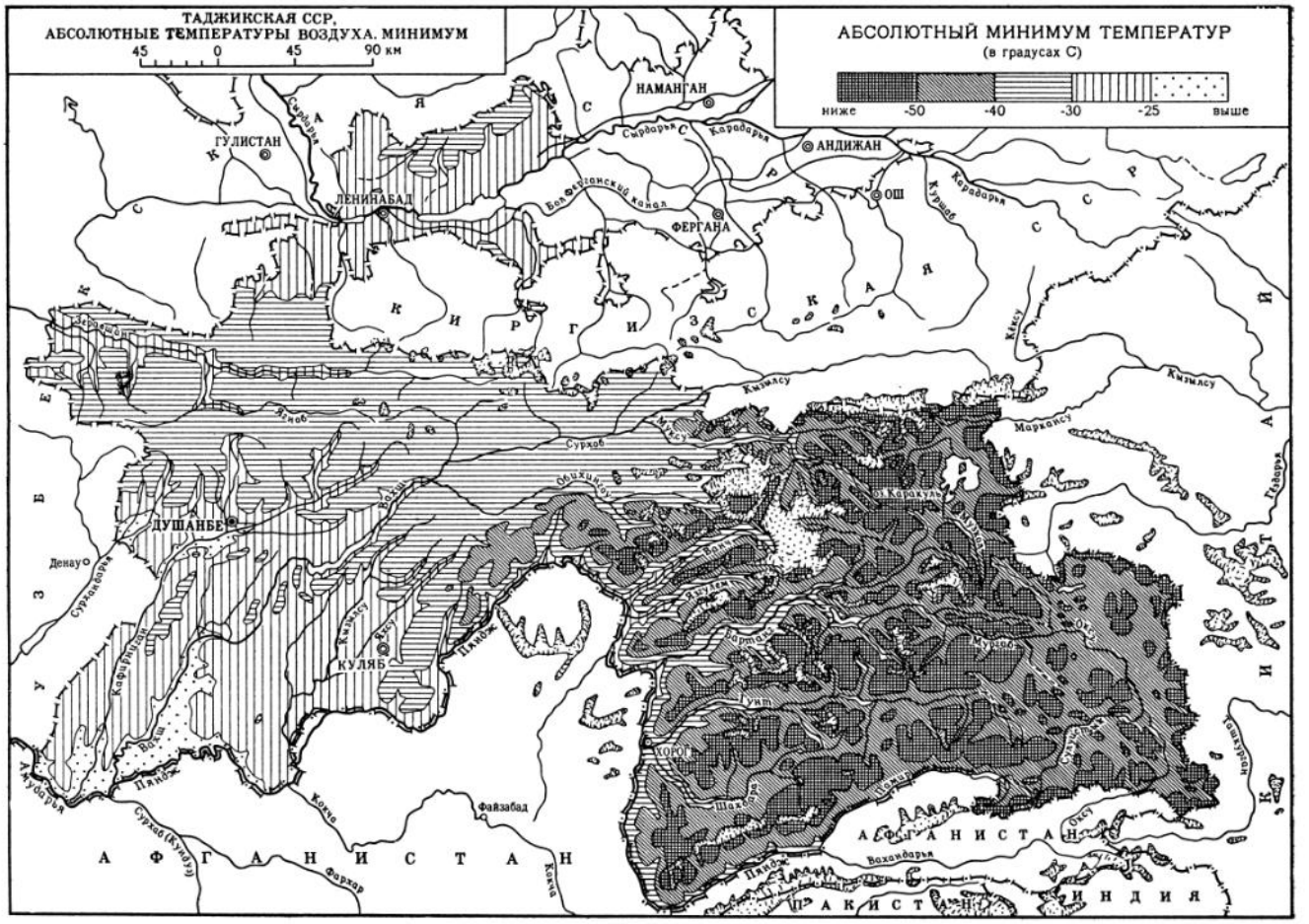

территории Таджикистана среднегодовое количество суммарной радиации достигает от 151,1 (Кайраккумское водохранилище) до 176,1 (ледник Федченко) ккал/см², а при ясном небе годовая сумма колеблется в пределах 182,9—223,9 ккал/см².

Горные системы Гиндукуша, Памира и хребтов севера республики имеют одно из решающих значений в формировании климата, оказывают большое влияние на синоптические процессы, усложняя и модифицируя их. Сложность рельефа и большая амплитуда высот горных систем приводит к формированию своеобразных местных типов климата. Наиболее низкая среднегодовая температура воздуха отмечается в высокогорьях, а повышение ее происходит с уменьшением высоты местности. Так, на метеорологической станции «Ледник Федченко», расположенной на высоте 4169 м, она равна 6,9°, в то же время на крайнем юго-западе — в Айвадже и Шаартузе она повышается до 17,2°—16,4°.

В равнинных и предгорных районах Таджикистана средние температуры самого холодного месяца — января — колеблются от +2 до —2° С. Температурами января выше +2° характеризуется нижняя часть Кафирнигана и западная часть Гиссарской долины, в пределах высот до 700 м над уровнем моря. Нулевая изотерма января проходит на значительно больших высотах, чем во многих других частях Средней Азии. В южной части Таджикистана положительная средняя температура января простирается до 900—1100 м над уровнем моря.

Средняя температура самого жаркого месяца — июля — превышает 31° на юге, в равнинной части территории республики, и опускается ниже +10° в высокогорьях. Июльская изотерма +30°, которая ограничивает сверху наиболее теплые летом районы по Кафирнигану, проходит на высоте 600—700 м и опускается до 350—400 м по Вахшу. Изотерма +20° проходит на высотах около 1900—2100 м. За пределами 2600 м средние температуры июля ниже +16°. Следует отметить, что некоторые горные местности, такие как Гарм, Обигарм, Сангвор, Комсомолабад, Мадрушкент, Джиргаталь, отличаются от остальных тем, что самая высокая температура в годовом ходе ее наблюдается в августе, а не в июле. Характерно также, что в большинстве мест, лежащих выше 1000 м над уровнем моря, весна более холодная, чем осень, в то время как на равнинах и предгорьях она теплее осени.

Определенный практический интерес для сельского хозяйства представляет характеристика времени весеннего и осеннего перехода средней суточной температуры воздуха через пределы 0°— +5°. Осенним и весенним переходом средней суточной температуры через 0° ограничивается период полного зимнего покоя растений.

Период со среднесуточными температурами выше +5° принимается за теплый вегетационный период года, в течение которого протекает жизнедеятельность однолетних и многолетних растений. Переход среднесуточной температуры через +5° осенью происходит в районах, лежащих ниже 600—800 м над уровнем моря, примерно только после 10 декабря. Весенний переход температуры через +5° в среднем многолетнем выводе происходит 20 февраля в районах, лежащих ниже 800 м, и затягивается до конца мая на высотах, близких к 3000 м. Наиболее ранние даты весеннего и осеннего перехода температуры через +5° в предгорьях отклоняются на 27—29 дней, а в горах — на 17 дней раньше средних многолетних дат. Наиболее поздние даты в предгорьях бывают на 35 дней позже средних дат весной и на 20 дней позже их осенью, а в горах — соответственно на 13 и 17 дней.

Продолжительность периода с температурой ниже +5° в равнинных и предгорных районах невелика и заметно растет по направлению к горам. На крайнем юге, до высот 650—700 м над уровнем моря, она минимальна и в среднем ограничивается двумя месяцами. Дальше к северу в предгорных районах, лежащих на высоте до 1000 м, продолжительность периода составляет около 2,5—3 месяцев. В горных районах она оказывается еще большей. За пределами высот 3000—3200 м над уровнем моря длительность холодного периода превышает восемь месяцев. Распределение абсолютных минимумов температуры по Таджикистану весьма своеобразно. Самые низкие значения абсолютных минимумов температуры наблюдаются в Булункуле (—63°) и в Джаушангозе (—49°). Абсолютными минимумами температуры отличаются районы, расположенные в низовьях рек Кафирниган и Пяндж (Айвадж —22° и Иол —22°). В предгорных районах абсолютный минимум температуры составляет —27, —30°.

Длительность теплого (вегетационного) периода года изменяется от 9—10 месяцев на равнинах, 8—9— в предгорьях, до 3—4 месяцев в высокогорьях. Характерно, что в равнинных и предгорных районах (ниже 1000 м над уровнем моря) безморозный период короче теплого вегетационного на 55—65 дней, в горах (выше 1000 м) — на 15—25 дней. На протяжении теплого периода года по температурным условиям может быть выделено три сезона: весенний, летний и осенний. Продолжительность весеннего периода (с температурами выше +5°, но не выше +20°) колеблется в пределах от 70 до 95 дней. Период с температурами выше +20°, который условно принимается за летний сезон, отмечается обычно устойчивой жаркой и сухой погодой. Погода этого периода более устойчива и однообразна, чем весной и осенью. Продолжительность его связана с абсолютной высотой местности. Наибольшую продолжительность периода с температурами выше +20° имеют равнинные и предгорные части территории. До высоты 600—700 м, где средние температуры июля, как правило, выше +27°, длительность периода превышает 145—150 дней, местами достигая 158—164 дней (Нижний Пяндж, Шаартуз). На высотах 1600—1800 м, где средние температуры июля — около 20—30°, этот период продолжается 65—67 дней.

По равнинам и низким предгорьям абсолютные максимумы температуры во многих случаях поднимаются выше 46°, достигая 47° (Исанбай, Колхозабад, Шаартуз) и даже 48° (Нижний Пяндж). Почти ежегодно температуры в дневные часы могут превышать 40° в Айвадже, Шаартузе, Ленинабаде, Канибадаме, Яване, Бустоне, Нау, Кангурте, Исанбае, Кулябе, Курган-Тюбе, Колхозабаде, Вахше и в Нижнем Пяндже. В горных местностях, уже за пределами 1900—2000 м над уровнем моря, средние из абсолютных максимумов температуры наблюдаются в пределах 28—30°.

Осенний период продолжительностью от 63 до 90 дней характеризуется неустойчивостью температурного режима. В равнинных и предгорных районах в типичном осеннем месяце — октябре — максимальные температуры могут в отдельные годы достигать 36—38° тепла. В то же время абсолютный минимум температуры по всей территории Таджикистана даже в наиболее южных равнинных районах достигает —3, —5°.

Из-за обилия солнечного света Таджикистан очень богат термическими ресурсами. Суммы положительных температур за период с температурами выше +5° в наиболее низких частях территории (300—400 м) превышают 6000°. К высотам 900—1000 м они уменьшаются до 5000°, а за пределами 3000—3500 м не превышают 1000°. Полноценное использование термических ресурсов вегетационного периода года в условиях поливного сельского хозяйства Таджикистана в ряде случаев затрудняется весенними и осенними заморозками, высокими температурами воздуха в летние месяцы

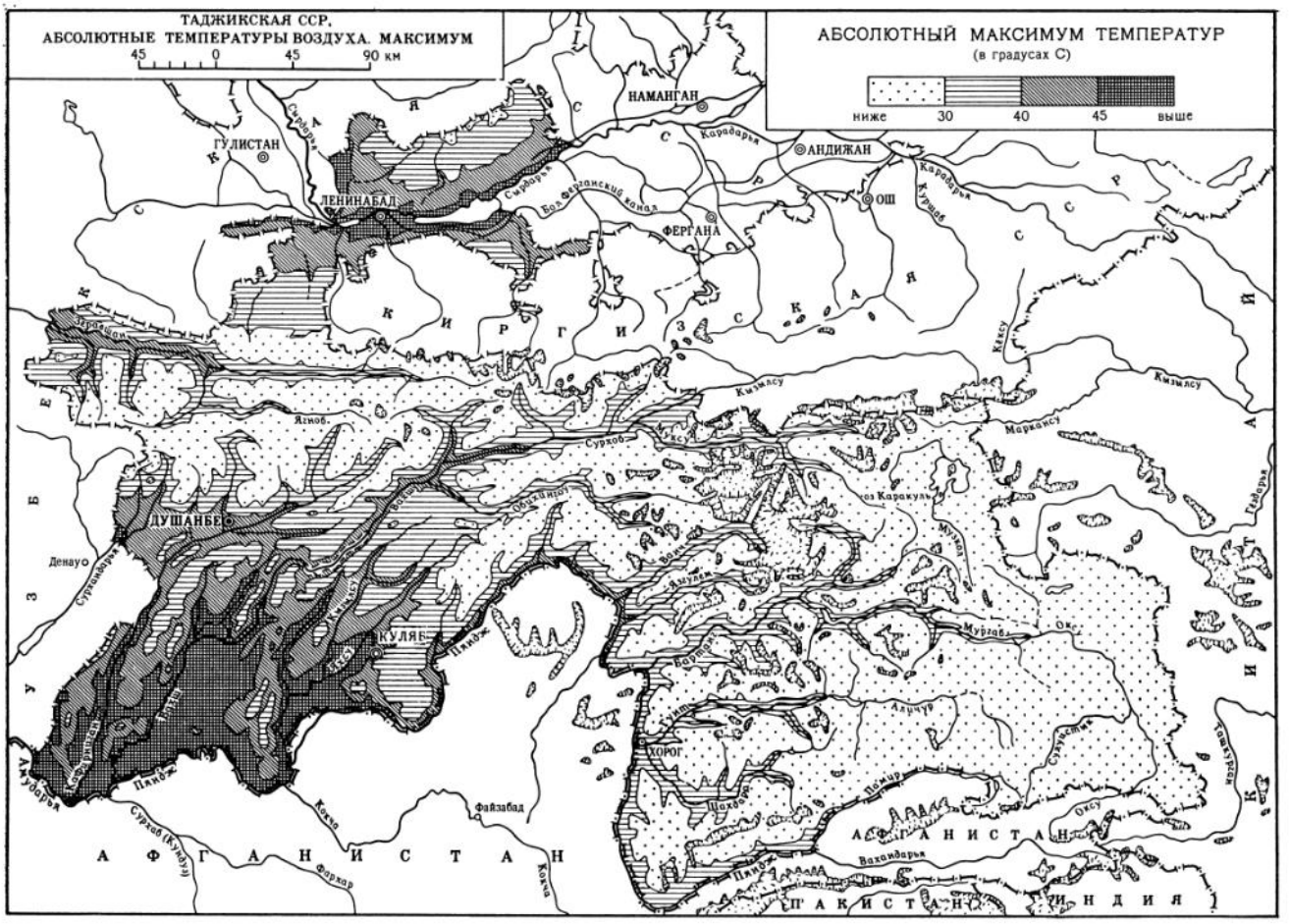
ТАДЖИКСКАЯ ССР,
АБСОЛЮТНЫЕ ТЕМПЕРАТУРЫ ВОЗДУХА. МАКСИМУМ
45 0 45 90 км
АБСОЛЮТНЫЙ МАКСИМУМ ТЕМПЕРАТУР
(в градусах С)
ниже 30 40 45 выше
НАМАНГАН
АНДИЖАН
ОШ
ФЕРГАНА
ГУЛИСТАН
ЛЕНИНАБАД
ДУШАНБЕ
КУЛЯБ
ХОРОГ
Файзабад
Денау
Ягноб
Сурхоб
Кызылсу
Муксу
Вахш
Пяндж
Кокча
Вахандарья
Памир
Аличур
Мургаб
Оксу
Сырдарья
Карадарья
Кара-Дарья
Нарын
Чирчик
Ахангаран
Зеравшан
Сох
Шахдара
Сурхан (Кульяб)
Фархар
Амударья
Кафирниган
Вакш
Кизилсу
Маркансу
Кашгарья
Тарим
Кара-Дарья
Кара-Куль
Мулдасу
Бозбулак
Шорбулак
Большой Ферганский канал
Сурхандарья
Кашка-Дарья
Зеравшанский хребет
Гиссарский хребет
Дарвазский хребет
Шахдаринский хребет
Кулябский хребет
Ферганский хребет
Алайский хребет
Сарыкольский хребет
Сарыкамышский хребет
Ван

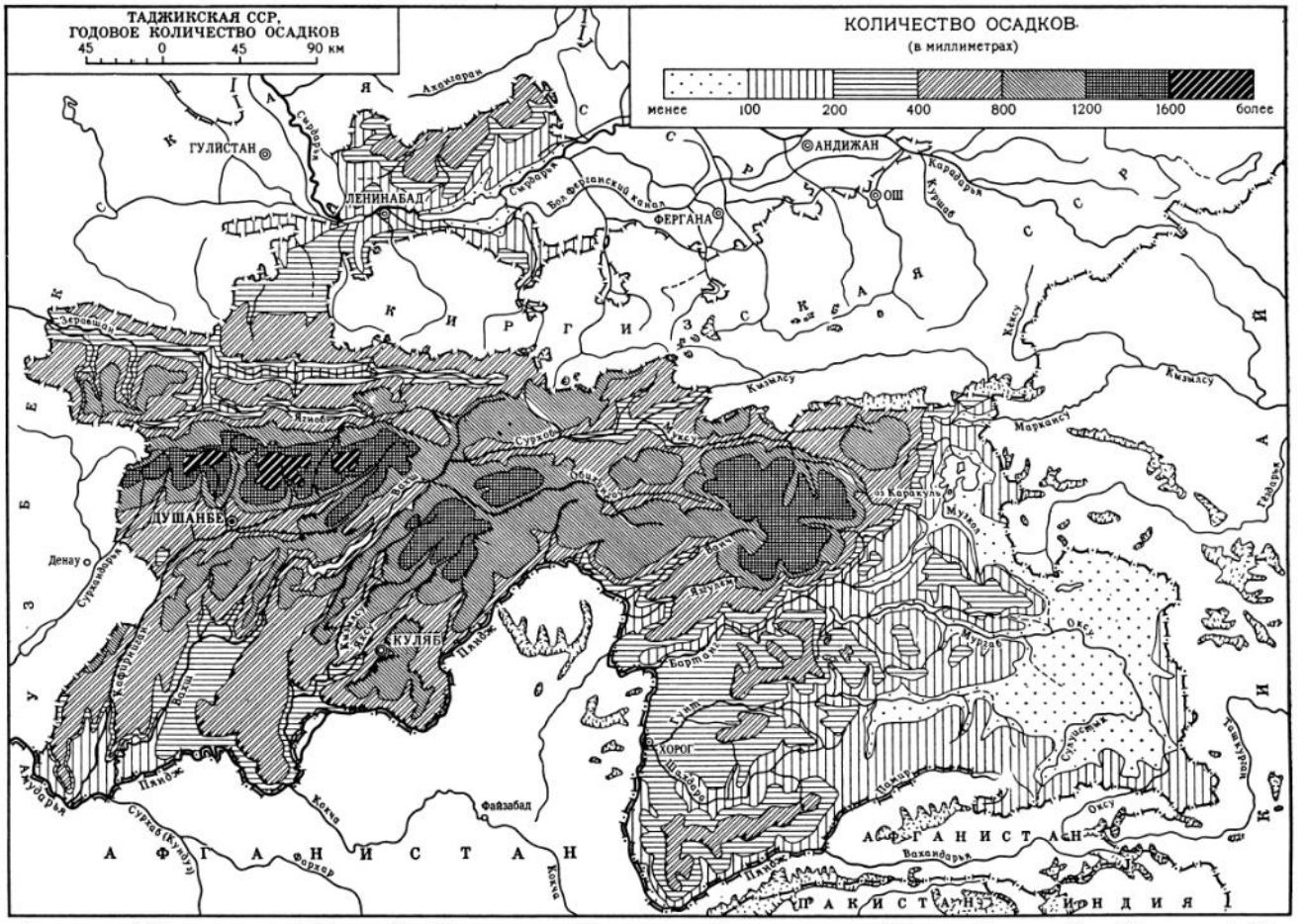
ТАДЖИКСКАЯ ССР.
ГОДОВОЕ КОЛИЧЕСТВО ОСАДКОВ
45 0 45 90 км
КОЛИЧЕСТВО ОСАДКОВ
(в миллиметрах)
менее 100 200 400 800 1200 1600 более
ГУЛИСТАН
ЛЕНИНАБАД
ФЕРГАНА
АНДИЖАН
ОШ
ДУШАНБЕ
КУЛЯБ
ХОРОГ
Файзабад
Денау
Зеравшан
Сырдарья
Амударья
Кара-Дарья
Кызылсу
Сурхоб
Вахш
Пяндж
Кафирниган
Вахандарья
Оксу
Мургаб
Бортанг
Шахдара
Кокча
Сурхаб (Кудзу)
Форхор
Ванч
Яхсу
Обигарм
Каракуль
Мулкол
Марканс
Кара-Дарья
Тамдыбулак
Бол. Ферганский канал
Ахангаран
Ягноб
Сурхандарья
Кашкадарья
Зеравшан
Кзылсу
Кокшаал
Тарим
Хотан
Кара-Дарья
Кара-Куль
Кара-Куль
Кара-Куль

наибольшая за зиму высота снежного покрова превышает 2,5 м. В то же время на засушливом Восточном Памире средняя из наибольших декадных высот составляет лишь 4—5, а максимальная не превышает 20 см. Максимум дней со снежным покровом за зиму достигает 244—290 (Анзобский перевал, ледник Федченко).

Годовой ход относительной влажности воздуха на равнинной территории Таджикистана типичен для континентального климата и представляет зеркальное отражение годового хода температуры воздуха с максимумом в зимние месяцы, минимумом в течение всех летних месяцев и большой годовой амплитудой (Ленинабад —47%; Дангара —49%; Айвадж —52%).

В холодный период года относительная влажность воздуха достигает максимальных значений (в долинах — в декабре — январе, в горах — в феврале или марте).

В теплый период года по мере прогревания почвы и воздуха относительная влажность воздуха постепенно убывает.

Для склонов гор и районов высокогорных оледенений характерен типичный для равнины годовой ход влажности с зимним максимумом и летним минимумом, лишь смещенным на вторую половину лета. Особо следует отметить годовой ход влажности на Восточном Памире, где влажность очень низка в течение всего года.

Режим влажности воздуха в горах, помимо резко выраженной континентальности, в значительной степени определяется инверсизмом температуры воздуха, фенами и нисходящими горными ветрами. Благодаря этим явлениям в горах в зимние месяцы значительно понижается общий уровень относительной влажности воздуха (по многолетним средним данным на 10—12%) по сравнению с прилегающей равниной.

Ветровой режим Таджикистана в течение года зависит от ориентации горных долин, а скорость ветра прежде всего определяется годовым ходом интенсивности атмосферной циркуляции и региональными центрами действия атмосферы. В летнее время почти по всей территории Таджикистана четко выражена горно-долинная циркуляция. Только в наиболее высокогорных районах преобладают горные, или стоковые, ветры.

Лит.: Бугаев В. А., Джорджио В. А. О классификации воздушных масс Средней Азии. «Метеорология и гидрология», № 6, 1936; Владимирова В. Н. Климатические условия. Атлас Таджикской ССР. Душанбе — Москва, 1968; Корженевский Н. Л. Природа Средней Азии. Ташкент, 1960; Махмудов Х. Климат Душанбе. Душанбе, 1965; Справочник по климату СССР, в. 31, Л., 1966, 1966а, 1969.

ВОДЫ

По гидроресурсам Таджикистан занимает второе место в СССР (после РСФСР). Воды республики не имеют выхода в океан, все реки ее впадают в озера или теряются в песках. В отличие от других среднеазиатских республик, в частности Туркмении и Узбекистана, реки Таджикистана распределены более равномерно. В снегах и на ледниках начинаются многочисленные ручьи, горные потоки, которые после слияния образуют крупные реки, выходящие на равнины и питающие оросительные системы.

Ледники. Таджикистан не только страна цветущих долин, но и крупнейший в СССР район современного оледенения. Ледники Таджикистана — основной источник питания рек Средней Азии.

Ледники Таджикистана были описаны в конце прошлого века русскими учеными-путешественниками А. П. Федченко, В. Ф. Ошаниным, И. В. Мушкетовым, В. И. Липским. Но особенно интенсивно исследования ведутся после установления Советской власти. В 1928 г. Академия наук СССР организовала крупную экспедицию для изучения ледников. В каталоге, составленном известным советским гидрографом и гляциологом проф. Н. Л. Корженевским в 1930 г., площадь оледенения Средней Азии без Памира, Таласского Алатау и части Алайского хребта определялась в 8987 км². Однако дальнейшие исследования показали, что общая площадь оледенения гор Средней Азии составляет 17 000—18 000 км². Более 60% ее находится на территории Таджикистана.

Самой крупной ледниковой зоной является Памир, общая площадь оледенения которого в пределах СССР равна 8041 км². Наиболее крупные центры оледенения здесь находятся в хребтах Академии Наук, Заалайском, Рушанско-Базардаринском, Язгулемском, Дарвазском, Петра Первого и Зулумарте, примыкающих к районам пиков Коммунизма, Революции, Ленина и Курумды. Число всех зарегистрированных ледников составляет 1085. Чаще всего на Памире встречаются ледники длиной от 2 до 6 км (почти 54% общего числа). По количеству крупнейших ледников Памир занимает первое место в СССР; здесь насчитывается 7 ледников длиною свыше 20 км каждый; среди них самый большой — долинный ледник Федченко (71—77 км).

Положение снеговой линии на Памире зависит от его климатических особенностей и положения хребтов относительно снего-ветрового потока. В связи с тем, что континентальность климата на Памире возрастает по мере движения с запада на восток, в этом же направлении повышается снеговая линия и уменьшается оледенение. Однако повышение снеговой линии достигает максимума (5200—5240 м) на Юго-Западном Памире в районе высочайших вершин — пиков Карла Маркса и Фридриха Энгельса. Разница между максимальной высотой снеговой линии и минимальной достигает 1340 м.

Для всех морфологических типов ледников Памира главным источником питания являются лавины и метелевый перенос снега.

Другой обширной ледниковой зоной являются Гиссаро-Алай и Зеравшан. Гиссаро-Алайская и Зеравшано-Туркестанская горные цепи — это области, где наблюдается чередование высоких горных сооружений с крупными центрами оледенения и расчленяющими их речными долинами. Обзор современного оледенения свидетельствует о наличии на Гиссаро-Алае многочисленных ледников. Их общая площадь вместе с фирновыми полями составляет 1494,8 км².

Наиболее крупными центрами оледенения являются Зеравшанский и Гиссарский хребты, в основном матчинский район. Здесь самый большой ледник — Зеравшанский, длина которого 26,5 км, площадь с притоками —114,9 км². По количеству крупнейших ледников Гиссаро-Алай занимает в Таджикистане второе место после Памира. Эти ледники питаются преимущественно лавинами. Снеговая линия в этом районе постепенно повышается с запада на восток до 3400—4200 м. Однако, как и на Памире, максимальное повышение отмечается не на крайнем северо-востоке, а в полосе высочайших вершин — от пика Игла через Каракушхона к вершинам пиков Кульп в истоке р. Куксу. К северо-востоку от этой линии снеговая линия поднимается до 4800 м, а местами — до 5000 м. Разница высоты снеговой линии между северным и южным склонами составляет в среднем 200—300 м.

На территории Таджикистана наблюдаются следующие типы ледников: древовидные, долинные, висячие и каровые.

Данные последних лет показывают, что ледники небольших размеров, расположенные на склонах южной экспозиции, находятся в стадии сокращения. Есть лед-

ники с проявлением признаков слабой активности, а также сохраняющие стационарное состояние.

Реки. Физико-географическое положение, орография, климатические условия и огромные запасы влаги в виде ледников, фирновых полей и вечных снегов являются основными факторами образования рек и озер Таджикистана. В республике выделяются три главных речных бассейна: территория ее от Гиссарской долины до Восточного Памира относится к бассейну р. Амударьи, западная часть — к бассейну р. Зеравшан, а северная — к бассейну р. Сырдарьи. 4 реки Таджикистана имеют протяженность более 500 км и 15— от 100 до 500 км.

Реки Таджикистана по характеру питания делятся на 4 типа: ледниково-снеговые, снегово-ледниковые, снегово-дождевые и родниковые.

Одна из крупнейших водных артерий Амударья относится к типу рек смешанного питания, но большее значение в ее режиме имеют ледники. Амударья начинается двумя речками, одна из них под названием Вахандарья берет свои истоки на северном склоне Гиндукуша (из ледника на перевале Вахджир) и 120 км течет по афганской территории до устья р. Памир — второго истока Амударьи, вытекающего из озера Зоркуль. От истоков р. Памир до впадения в Аральское море Амударья течет по территории СССР. Ее длина 2315 км. Верхнее течение реки от устья Памира до слияния с Вахшем носит название Пяндж. Площадь бассейна р. Пяндж около 114 000 км^2.

Из притоков верхнего течения Амударьи (точнее — Пянджа) наиболее важными в хозяйственном отношении и крупными по размерам являются правые притоки, стекающие в виде бурных горных рек с Памира и Алая. Это р. Гунт (Аличур в верхнем течении), которая в нижнем течении принимает слева крупный приток — р. Шохдару. Второй наиболее крупный приток Пянджа — р. Бартанг. Длина ее 490 км. Она вытекает из озера Чакмоктинкуль на афганской территории и называется в верхнем течении Оксу. От урочища Шаджан и до Сарезского озера река называется Мургаб; ниже Усойского завала она называется Бартанг. К северу от Бартанга, по одноименному ущелью, течет типичная горная река Язгулем, вытекающая из-под мощных ледников. Длина ее 84 км. Следующий крупный приток Пянджа — р. Ванч (длина 94 км); область ее питания находится в ледниках хребта Академии Наук.

Самый крупный приток Амударьи — р. Вахш (длина 643 км). Она принадлежит к типу рек смешанного питания, но большее значение имеет ледниковое. Вахш начинается в восточном конце Алайской долины под названием Кызылсу. Далее она течет под названием Сурхоб; слева принимает крупный приток — р. Муксу, питающуюся водами крупнейших ледников северного и северо-восточного склона хребта Петра Первого и хребта Академии Наук. После слияния Сурхоба с Обихингоу река получает название Вахш и течет на юго-запад. До Калининабада русло Вахша зажато горами и местами сужается до нескольких метров. Начиная от Калининабада, Вахш разливается на рукава и течет по широкой долине.

Другой значительный приток Амударьи — р. Кафирниган (длина 382 км) стекает с южного склона Гиссарского хребта и течет 60 км по Гиссарской долине. По выходе из нее река стеснена отрогами гор Бабатага и Газималика.

Между бассейнами Амударьи и Сырдарьи находится бассейн р. Зеравшан. Она берет свое начало из-под Зеравшанского ледника и течет под названием Матча в широтном направлении между Туркестанским и Зеравшанским хребтами. До устья р. Кштут Зеравшан течет многоводным потоком в узком ущелье. Около Пенджикента река выходит из гор на равнину, представляющую один из древнейших очагов земледельческой культуры. До Амударьи Зеравшан не доходит, т. к. полностью разбирается на орошение. Общая длина ее около 640 км.

Сырдарья — самая длинная река Средней Азии. По территории Таджикистана течет в пределах Ленинабадской области. Длина от истоков р. Нарын —2684 км. Верховье реки лежит в Центральном Тянь-Шане. В Ферганской долине у селения Баликчи р. Нарын сливается с Карадарьей, стекающей с ледников Ферганского хребта. После слияния с Карадарьей Нарын называется Сырдарьей. У Ленинабада река огибает горы Моголтау и течет в северо-западном направлении по равнине до Аральского моря.

Озера. Территория Таджикистана, по сравнению с другими среднеазиатскими республиками, очень богата озерами. Только наиболее известные 22 озера имеют площадь свыше 625 км^2, а одно из них Каракуль — 380 км^2. Озерные котловины весьма разнообразны по происхождению — тектонические, ледниковые, карстовые. Наибольшее распространение имеют озера ледникового происхождения, а также возникшие в результате обвалов. Ледниковые озера образовались в основном на Северном и Восточном Памире. Среди них самые высокогорные озера Советского Союза (Каракуль —3914 м, Зоркуль —4126 м, Турумтайкуль — 4213 м и др.). Ледниковое происхождение имеют также Куликалонские озера (в Зеравшанском хребте), Хазар-Чашма (в Гиссарском хребте) и Искандеркуль. Завальные озера широко распространены в высокогорьях центральной и восточной части Таджикистана. К ним относятся Сарезское и Яшилькуль.

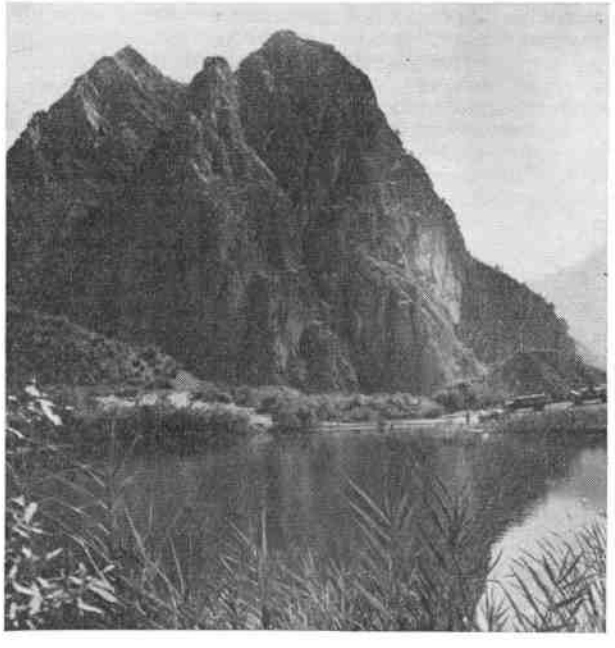

Горное озеро.

Большинство озер Таджикистана расположено в верховьях рек Амударьи, Вахша и Зеравшана на высоте более 3500 м. Они питаются в основном за счет таяния ледников и снежников. Вода многих озер сильно минерализована. Самым молодым является Сарезское, расположенное в долине р. Мургаб. Оно образовалось в 1911 г. в результате Усойского завала. На Восточном Памире озера замерзают на 120—150 дней.

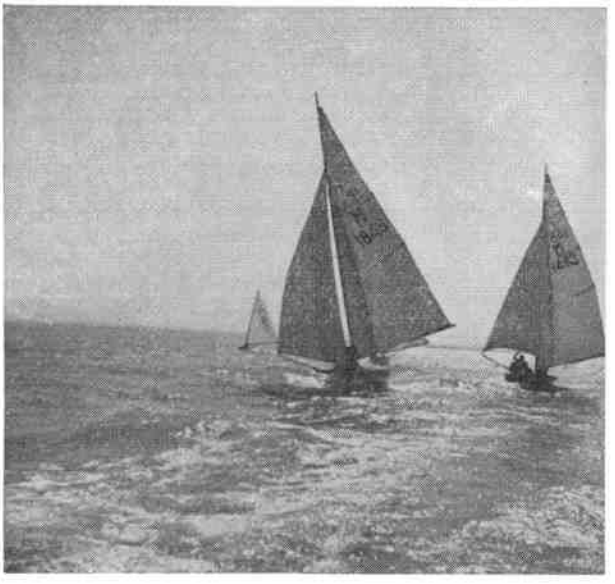

Таджикское море.

Водохранилища. За годы Советской власти, в связи с расширением поливного земледелия и строительством гидроэлектростанций, на территории Таджикистана созданы крупные водохранилища: Кайраккумское (пл. зеркала 520 км², объем 4160 млн. м³), Нурекское (106,0 км², 10 500 млн. м³), Каттасайское (2,04 км², 55 млн. м³), Муминабадское (3,4 км², 25 млн. м³), Сельбурское (2,3 км², 20 млн. м³).

Реки, озера и водохранилища Таджикистана имеют большое народнохозяйственное значение. Они используются для производства электроэнергии, для орошения и обводнения земель, водоснабжения городов и сел, промышленных предприятий и сооружений, для разведения рыбы и водоплавающей птицы. Озера и водохранилища регулируют сток рек и являются прекрасным местом отдыха, туризма и водно-спортивных игр.

Нурекское водохранилище.

Грунтовые воды. На территории Таджикистана грунтовые воды имеют почти повсеместное распространение. Глубина их залегания изменяется от 0,5— до многих десятков метров.

Основными источниками питания грунтовых вод в горах являются атмосферные осадки, на поливных землях — пресные поверхностные воды, на целинных — подземные воды горного обрамления. Грунтовые воды орошаемых земель расходуются на естественный и искусственный дренаж и суммарное испарение с почвенного покрова.

Лит.: Атлас Таджикской ССР. Душанбе — Москва, 1968; Гидрологический ежегодник 1965 года, т. 5, в. 3. Бассейны рек Средней Азии. Ташкент, 1967; Варнакова Г., Рототаева О. В. Каталог ледников СССР, т. 14, Средняя Азия, в. 3, ч. 6, Л., 1971; Забиров Р. Д. Оледенение Памира. М., 1955; Калесник С. В. Очерки гляциологии. М., 1963; Корженевский Н. Л. Каталог ледников Средней Азии. Ташкент, 1930; Панкратов П. А. Подземные воды орошаемых земель Таджикистана. В сб.: Подземные воды Таджикистана и вопросы мелиорации. Душанбе, 1967; Худоиев Н. Х. Ледник бассейна р. Ярхыч — правого притока р. Сурхоб. Материалы гляциологических исследований, в. 15, М., 1969; Шульц В. Л. Реки Средней Азии. Л., 1965; Ҷӯраев Қ. Аҳамияти иқтисодии обҳои Тоҷикистон. Душанбе, 1971.

ПОЧВЫ

Таджикистану, как типичной горной стране, свойственна вертикальная поясность почвенного покрова. В зависимости от высоты расположения местности выделяются четыре пояса: 1) равнинно-низкогорный в основном с сероземными почвами; 2) среднегорный с горными коричневыми почвами; 3) высокогорный с высокогорными лугово-степными, степными, пустынно-степными, занговыми и пустынными почвами; 4) нивальный пояс.

ПОЧВЫ СЕРОЗЕМНОГО ПОЯСА

Основу почвенного покрова сероземного пояса составляют следующие типы почв: сероземы, серо-бурые, сероземно-луговые светлые и темные, аллювиально-луговые и аллювиально-лесные (тугайные) и солончаки. Сероземы образовались под пологом низкотравной полусаванной растительности и шибляка. В системе вертикальной поясности эта зона наиболее теплая и засушливая. Сероземами заняты подгорные равнины и предгорья Южного и Северного Таджикистана в пределах высот 300—1600 м. Материнскими породами этих почв являются, главным образом, лёссы и лёссовидные суглинки. Они подразделяются на три подтипа — сероземы светлые, типичные (обыкновенные) и темные.

Сероземы светлые распространены на предгорных равнинах и склонах низких адыров в пределах высот от 300 до 600 м. Почвенный профиль их слабо дифференцирован на генетические горизонты. Гумусовый горизонт мощностью до 20 см содержит 1—1,5% перегноя. Количество карбонатов достигает 20%. Механический состав — легко- и среднесуглинистый. Орошаемые светлые сероземы в основном используются под хлопчатник. Значительные площади светлых сероземов служат зимними пастбищами.

Сероземы типичные (обыкновенные) охватывают предгорные равнины и адыры на высотах 600—900 м. По сравнению со светлыми они лучше увлажняются атмосферными осадками и используются частично под богарные посевы сельскохозяйственных культур. По своему внешнему облику типичные сероземы мало отличаются от светлых. Отличия обнаруживаются лишь в более ясной обособленности гумусового и карбонатного горизонтов. Гумусовый горизонт имеет мощность 20 см и более, содержание гумуса в нем — около 1,5—2,0%. По механическому составу типичные сероземы обычно легко- и среднесуглинистые.

В основном они используются под богарные культуры, а также и как зимние пастбища, при орошении — под хлопчатник.

Сероземы темные занимают верхнюю часть сероземного пояса и распространены преимущественно на высоких террасах рек, в предгорьях, на склонах низких хребтов и подгорных пролювиальных равнинах, в пределах абсолютных высот 900—1600 м. Без орошения темные сероземы, в отличие от указанных выше подтипов сероземов, более плодородны, на них можно получать устойчивые урожаи богарных культур. Почвенный профиль темных сероземов разделяется на ясно выраженные генетические горизонты. Гумусовый горизонт мощностью около 30 см содержит 2,5—4,0% гумуса. Карбонаты по почвенному профилю распределены неравномерно. В верхнем гумусовом горизонте карбонаты составляют 2—5%, а в нижнем карбонатном горизонте количество их резко увеличивается и достигает 25—30%. По механическому составу темные сероземы средне- и тяжелосуглинистые. Площадь их немного больше площадей светлых и типичных сероземов. Часть из них орошается.

Серо-бурые почвы в пределах республики не имеют поясного распространения, хотя довольно значительными массивами в Северном и Южном Таджикистане вклиниваются в нижнюю часть сероземного пояса. Профиль серо-бурых почв довольно четко разделяется на генетические горизонты. Поверхность покрыта хрупкой пористой коркой толщиной 2—3 см, в которую как бы впаяны галька или щебень. Под ней лежит плотный коричневый горизонт (10—15 см мощности), затем идет гипсовый горизонт, где гипс на поверхности каменистых отдельностей концентрируется в виде налета или волокнистых кристаллов. Далее идет валунно-галечная порода, которая слабо затронута выветриванием и почвообразованием. В связи со скудностью растительного покрова, количество органических веществ в серо-бурых почвах незначительное (до 1%). В поверхностных слоях максимум карбонатов; здесь же повышена щелочность. Почвы зачастую песчаные и каменистые. В комплексе с серо-бурыми почвами на отрицательных элементах рельефа встречаются такыры и такыровидные почвы, которые отличаются полигонально трещиноватой поверхностью и тяжелым механическим составом. Серо-бурые почвы в основном используются как зимние пастбища. За последние годы их стали орошать под хлопчатник, сады и виноградники.

Сероземно-луговые почвы (светлые и темные) распространены в поясе сероземных почв, особенно в зоне орошения. Образуются они в понижениях мезорельефа, где грунтовые воды залегают на глубине 1—3 м от поверхности почвы. Сероземно-луговые светлые почвы распространены, главным образом, в Вахшской, а сероземно-луговые темные — в Гиссарской и Кулябской долинах. Содержание гумуса в верхних горизонтах сероземно-луговых светлых почв до 3%, а в темных — до 4% и более. В основном они используются под орошаемые сельскохозяйственные культуры.

По поймам крупных рек (Вахш, Кафирниган, Кызылсу) встречаются аллювиально-луговые и аллювиально-лесные тугайные почвы, отличающиеся близким стоянием уровня грунтовых вод, легким механическим составом и засоленностью. Гумуса в них очень мало (до 1%).

Солончаки и засоленные почвы занимают сравнительно незначительную площадь. Распространены на юге и севере республики. Основными причинами образования солончаков и засоленных почв являются соленосность почвенно-грунтовой толщи, сравнительно близкое стояние уровня грунтовых вод и сильная засушливость климата. В зависимости от соотношения и преобладания тех или иных легкорастворимых солей различают хлоридные, сульфатно-хлоридные, хлоридно-сульфатные, сульфатные, гипсоносные и содовые солончаки. В солончаках и засоленных почвах основная масса легкорастворимых токсичных (ядовитых) для сельскохозяйственных культур солей сосредоточена в верхних горизонтах, где их количество составляет один и более процентов. Для освоения солончаков необходимо удаление из их почвенной толщи избытка легкорастворимых солей. Это достигается путем промывки при хорошо развитой коллекторно-дренажной системе.

В сероземном поясе имеются также непочвенные образования (валуны и галечники).

СРЕДНЕГОРНЫЙ ПОЯС С ГОРНЫМИ КОРИЧНЕВЫМИ ПОЧВАМИ

Зона горных коричневых почв охватывает предгорья и склоны горных хребтов в пределах высот от 900—1600 до 2800 м. Почвы этой зоны развиваются под древесно-кустарниковой и крупнотравно-полусаванной растительностью. Они характеризуются большим содержанием гумуса, мощным гумусовым горизонтом, хорошо выраженной зернистой структурой и скоплением карбонатов в нижних слоях; из верхних же слоев, до глубины 80—120 см, карбонаты выщелочены. В этом поясе распространены, главным образом, горные коричневые карбонатные, горные коричневые типичные, горные светло-коричневые и горные светло-коричневые выщелоченные почвы.

Горные коричневые карбонатные почвы распространены в нижней части пояса коричневых почв, на высотах от 700—800 до 1400—1900 м. Гумусовый горизонт имеет мощность 30—35 см; гумуса в нем 3—5%. Карбонаты из гумусового горизонта выщелочены. Ниже этого горизонта следует отчетливо выраженный карбонатный горизонт, где карбонаты выступают в виде плесени и журавчиков. Количество их в нем достигает 30%. По механическому составу коричневые карбонатные почвы относятся преимущественно к крупнопылеватым тяжелым суглинкам.

Горные коричневые типичные почвы распространены выше коричневых карбонатных и занимают высоты от 1600 до 2600 м. Они образуются под пологом широколиственных лесов (грецкого ореха, клена и др.) и крупнотравной полусаванной растительности в районах, где количество атмосферных осадков превышает 800—900 мм. Среди коричневых почв горные коричневые типичные почвы являются наиболее плодородными. Гумусовый горизонт, мощность которого составляет приблизительно 40 см, содержит от 5 до 10% органического вещества. Карбонаты выщелочены на глубину 80—120 см. Механический состав этих почв зачастую тяжелосуглинистый.

Горные светло-коричневые карбонатные почвы встречаются преимущественно на Туркестанском и Кураминском хребтах и на Западном Памире в пределах 1800—2700 (3000) м над уровнем моря. Эти почвы находятся под изреженными арчовыми насаждениями и полынно-мятликово-типчаковой травянистой растительностью в районах со сравнительно небольшим количеством атмосферных осадков (300—500 мм). Нормальный профиль горных светло-коричневых почв характеризуется следующими признаками: гумусовый горизонт мощностью 30—35 см, содержание гумуса — 3—5%. В этом горизонте карбонатов мало (в слабо смытых разновидностях) или они вымыты до глубины 30—40 см. Для горных светло-коричневых почв характерна высокая каменистость.

Горные светло-коричневые выщелоченные почвы распространены выше пояса светло-коричневых карбонатных почв, на высотах от 2000 до 2900 м. Встречаются в комплексе с горными почвами арчовых лесов на Кураминском, Туркестанском и Зеравшанском хребтах, а также на северо-восточной оконечности хребта Петра

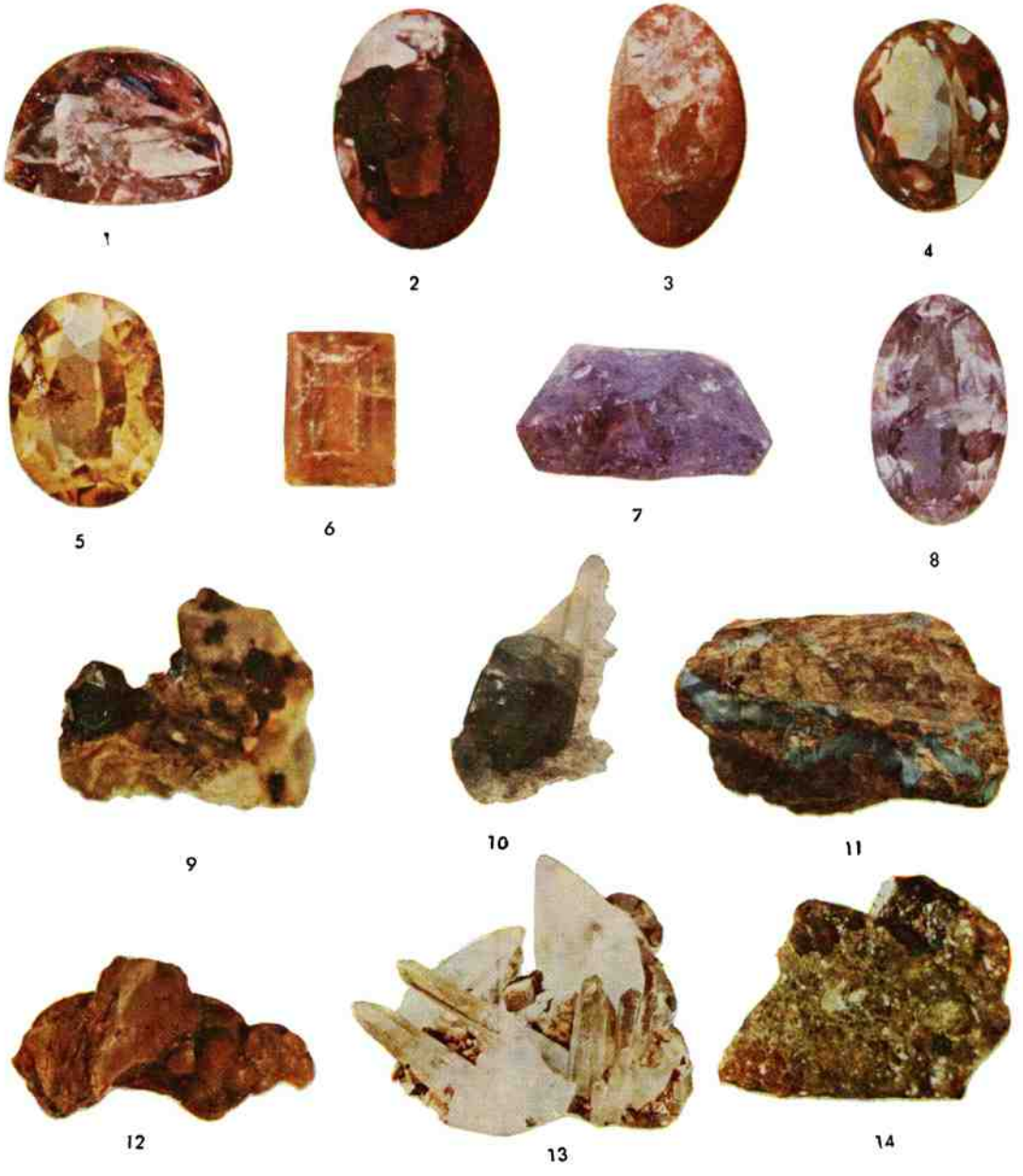

Ограночные камни. 1—4. Бадахшанские лалы (благородная шпинель). 5—6. Клиногумит. 7—8. Аметист. 9—10. Кристаллы турмалина в породах. 11. Прожилки бирюзы в песчанике. 12. Сердолик. 13. Друза горного хрусталя. 14. Кристаллы граната в породе.

1

2

3

4

5

6

7

8

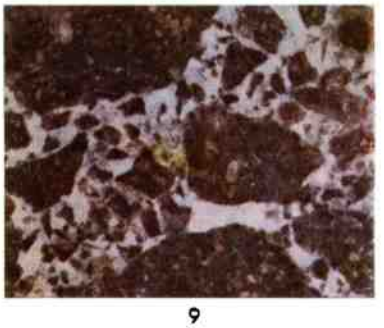

9

10

11

12

Поделочные камни. 1. Арагонит. 2. Агат. 3. Мраморный оникс. 4. Аметистизированный кварц. 5. Барито-целестин. 6. Офикальцит. 7. Туфобрекчия. 8–9. Конгломераты. 10—12. Яшмы.

1

2

3

4

5

6

7

8

9

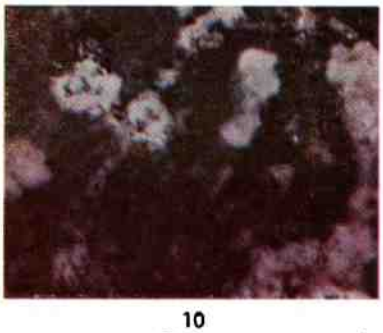

10

11

12

Поделочные камни. 1—2. Туфобрекчии. 3—8. Яшмы. 9. Перлит. 10—11. Лазурит. 12. Содалит.

Облицовочные камни. 1—9. Мрамора. 10. Гранит. 11. Диорит. 12—13. Монцониты. 14. Порфирит. 15. Родонит.

Первого. На Западном Памире они отмечены выше коричневых почв (до высоты 3000 м). Зона светло-коричневых выщелоченных почв в Северном Таджикистане представляет собой пырейные эстрагоновые типчаковые степи с большим участием разнотравья и кустарников (жимолости, эфедры, шиповника, иргая) и присутствием одиночных деревьев (арчи, клена, рябины). Материнскими породами для этих почв служат продукты выветривания сланцев, кристаллических известняков и гранитов. Гумуса в них содержится заметно больше, чем в светло-коричневых карбонатных. Количество его в верхнем горизонте достигает 8%. Почвы выщелочены от карбонатов на всю глубину. По своему механическому составу они относятся к крупно-пылеватым средним суглинкам. В среднегорной зоне определенное место занимают скалы, выходы коренных пород и галечники.

ВЫСОКОГОРНЫЙ ПОЯС

Этот пояс занимает более половины площади республики на высотах от 2600 (2900) до 4000 (4800) м. Среди высокогорных почв выделяются следующие типы: высокогорные лугово-степные, лугово-степные темноцветные, степные, пустынно-степные, пустынно-степные выщелоченные, пустынные, комплексы высокогорных пустынных, пустынно-степных и высокогорных луговых, лугово-болотных, торфяно-болотных, высокогорных солончаков и такыровидных.

Высокогорные лугово-степные почвы формируются под пологом лугов с криофильной и ксерофитной растительностью (кузиния, астрагал) на высотах 2800—3300 м. Они широко распространены в высокогорных летнепастбищных урочищах Центрального Таджикистана. Гумусовый горизонт мощностью 25—30 см имеет рыжевато-коричневую окраску. Перегноя в нем 4—7%. Из почвенного профиля карбонаты полностью вымыты. Нижние горизонты высокогорных лугово-степных почв каменисто-дресвянистые. Земли с этими почвами используются как летние пастбища.

Высокогорные лугово-степные темноцветные почвы распространены в зоне высокогорных лугово-степных почв Центрального Таджикистана на высотах 2600—3000 м и приурочены чаще всего к выровненным рельефам (даштам). Количество гумуса в верхних горизонтах этих почв 6—12%. В средней части профиля почв наблюдается гумусово-иллювиальный горизонт с содержанием перегноя до 7%. Частично эти почвы используются под богарные зерновые культуры, но в основном как летние пастбища.

Высокогорные степные почвы широко распространены в Северном (на высотах от 2800 — до 4500 м), Центральном Таджикистане (на высотах 3300—4000 м) и Западном Памире (3300—4700 м). Они образовались под покровом типчаково-ковыльной растительности. Поверхность почвы покрыта дерниной. Гумусовый горизонт мощностью 30—40 см имеет коричневую окраску и содержит органического вещества в пределах 3—11%. Карбонаты обнаруживаются с глубины 50—100 см. Почвы зачастую сильно каменистые. Используются как летние пастбища.

Высокогорные пустынно-степные почвы характерны для Западного и южной части Восточного Памира на высотах 3200—4700 м. В центральной части Восточного Памира встречаются в комплексе с высокогорными пустынными почвами. Почвенный покров здесь формируется под редкотравными опустыненными степями и колючетравниками. Высокогорные пустынно-степные почвы в основном являются сильно каменистыми. Содержание гумуса в верхних горизонтах — 2—5%. По всему почвенному профилю обнаруживаются карбонаты. Используются как пастбища. Зачастую эти почвы называют высокогорными занговыми (ржавыми).

Высокогорные пустынно-степные выщелоченные почвы распространены преимущественно на Западном Памире, выше горных светло-коричневых почв на высотах 3000—4500 м. Характерным для них является ясно выраженный гумусовый горизонт (0—30 см) с дерниной, серо-каштановая окраска, выщелоченность почвенного профиля от карбонатов и высокая каменистость. Используются как пастбища.

Высокогорные пустынные почвы характерны для Восточного Памира. Формируются под пустынной растительностью, представленной терескеном, полынями и гаммадой. Распространены на высотах 3300—4800 м. В основном являются маломощными и каменистыми. Почвы карбонатные и зачастую гипсоносные. Содержание органического вещества крайне низкое (0,5—1%). Используются как пастбища.

На сравнительно незначительной площади на Восточном Памире распространен целый ряд почв, которые своим происхождением обязаны неглубокому (0,5—3 м) стоянию уровня грунтовых вод. К ним относятся высокогорные луговые, лугово-болотные, торфяно-болотные и высокогорные солончаки. Они в основном приурочены к надпойменным террасам рек и прибрежным полосам высокогорных озер (Каракуль, Рангкуль, Шоркуль, Зоркуль и др.) и используются как сенокосы и пастбища.

Значительная часть высокогорного пояса занята скалами, осыпями, галечниками и выходами коренных пород.

НИВАЛЬНЫЙ ПОЯС

В основном его площади приходятся на долю Памира и, частично, на высокогорье Центрального Таджикистана.

Среди ледников, снежников, скал и каменистых россыпей фрагментами распространены примитивные (рухляковые) почвы. Граница нивального пояса на Памире приподнята до 4800—4900 м, в западных районах Таджикистана спускается до 3900—4000 м.

Небольшая часть территории республики приходится на водную поверхность и так называемые «занятые земли» (площади городов и построек).

Лит.: Атлас Таджикской ССР. Душанбе — Москва, 1968; Кутеминский В. Я., Леонтьева Р. С. Почвы Таджикистана. Условия почвообразования и география почв, в. 1, Душанбе, 1966; Якутилов М. Р., Бурыкин А. М., Садриддинов А. А. и Лукин В. Н. Почвы Таджикистана. Эрозия почв и борьба с ней, в. 6, Душанбе, 1963.

РАСТИТЕЛЬНОСТЬ

Благодаря исключительному многообразию природных условий, крайней сложности рельефа, больших различий абсолютных высот и климатических влияний, растительный мир Таджикистана необыкновенно богат и разнообразен. Флора Таджикской ССР насчитывает более 5 тыс. видов высших растений. В низинных равнинах преобладают полынные пустыни, а в поймах рек — тугаи из туранги, облепихи, зарослей камыша и эриантусов. В среднегорьях, в зависимости от условий увлажнения, находятся ореховые леса, арчовники, реже — степи; в высокогорьях встречаются луга, степи, а на Памире — даже пустыни.

На территории Таджикистана выделяются следующие типы растительности.

ДРЕВЕСНО-КУСТАРНИКОВАЯ РАСТИТЕЛЬНОСТЬ

Занимает небольшие площади там, где имеется повышенное увлажнение.

Широколиственные леса состоят из теплолюбивых и влаголюбивых широколиственных пород. Наиболее распространенными являются леса с преобладанием грецкого ореха, клена туркестанского, чинары восточной, экзохорды, яблони Сиверса и др. Эти леса встречаются обычно в комплексе с розариями и другими кустарниками. В травяном покрове чаще всего встречаются недотрога мелкоцветная, коротконожка лесная, сныть таджикская. Широколиственные леса особенно характерны для Гиссаро-Дарваза и вообще для среднегорий Центрального Таджикистана там, где количество осадков приближается к 1000—1500 мм. Леса эти редко бывают однопородными, обычно в них сочетается несколько видов деревьев. Основная масса лесов находится на южных склонах Гиссарского хребта, на северных склонах Дарваза и в западном Придарвазье, а также на хребте Петра Первого. Несмотря на небольшие площади, они представляют большую хозяйственную ценность и имеют антиэрозионное значение. Орех дает замечательную древесину и ценные плоды, содержащие большой процент жира. Ведется работа по расширению площадей под этой породой. Ценные плоды дают также сопровождающие эти леса алыча, дикий виноград, кустарниковая смородина, шиповники и др.

Ореховые леса в верховье реки Обихингоу.

Тугаи и пустыня в заповеднике «Тигровая балка».

Тугаи. В жарких низинах Таджикистана в поймах рек распространены несомкнутые леса из туранги, лоха и гребенщика. Лес здесь редкий, деревья низкие, корявые, а листья повернуты к солнцу ребром, поэтому от них почти нет тени. Тугайные леса сочетаются с зарослями высоких злаков, эриантуса, сахарного тростника и др., достигающих большой высоты и нередко переплетенных лианами. Особенно хорошо тугаи представлены в пойме нижнего течения Вахша в заповеднике «Тигровая балка». Лесные сообщества здесь чередуются с зарослями крупнотравья и лугами.

Мелколиственные леса распространены по поймам рек в горах выше верхней границы широколиственных лесов. В них господствуют ива (иранская, туранская) или береза туркестанская, тополь (таджикистанский, памирский), облепиха крушиновая, а нередко и смешанные леса из этих пород с кустарниками гребенщиков, мирикарии. Травяная растительность ярко лугового характера из осоки, клеверов — ползучего, полевого, ятрышника теневого, люцерны, чины, астрагалов, ряда видов мятликов, полевиц, ежи сборной и т. д. Мелколиственные леса распространены в Бадахшане, Зеравшане, Гиссаро-Дарвазе, по пойменным террасам рек в среднегорьях, т. е. почти во всех районах Таджикистана, кроме юго-запада. Особенно большую роль в этих лесах играет береза, встречающаяся, как правило, отдельными рощами или полосами вдоль рек. Наиболее крупные насаждения находятся в верхнем течении р. Обихингоу, по р. Гармо, местами по северному склону Зеравшанского хребта и по долинам рек Бадахшана. Мелколиственные леса дают дровяную и поделочную древесину, но, кроме того, они важны как сенокосы и пастбища; в них обычен густой и высокий травостой, пригодный для сенокошения.

Арчовники — наиболее распространенный в Таджикистане тип ксерофитных, редкостойных, светлых, невысоких хвойных лесов и редколесий. Древостои арчовников состоят из можжевельника полушаровидного, туркестанского и зеравшанского. В травяном ярусе: типчак (овсяница бороздчатая), пырей волосоносный, юган кормовой. Нередко имеется кустарниковый ярус из жимолости, барбариса, спирей, шиповников, смородины. Арчовники занимают до половины всей лесной площади Таджикской ССР. Основные массивы их расположены по северным склонам Туркестанского хребта. Реже встречаются на Кураминском и Зеравшанском хребтах, несколько шире — в верхней части древесно-кустарникового пояса Гиссарского хребта. В Южном Таджикистане арчовники можно видеть на высоких хребтах Бабатаг, Газималик, Сарсарак, Санглок и др. В Восточном Таджикистан их значительно меньше, но прослеживаются они до Бадахшана, где уже полностью истреблены. Арчовники играют очень большую антиэрозионную роль, дают ценную древесину и используются как пастбища, так как травяной покров в них представляет собой обычно типчаковую степь.

Заросли лиственных кустарников (розарии и др.). Это сообщества мезофитных микротермных кустарников, часто сочетающиеся с луговой и лугово-степной растительностью. Они обычны в среднегорьях и нижней части высокогорий, там, где широко распространены степи и луга. Заросли кустарников особенно часто представлены розариями, которые занимают более увлажненные пониженные участки рельефа среди лугов и степей. Заросли кустарников часто сочетаются с рощами древесных пород — кленовниками или арчовниками, иногда с тополевниками. Кроме лугостепей, с ними обычно комплексируются юганники, где преобладает юган, или ферулы. Шире всего розарии распространены в Гиссаро-Дарвазе по Обихингоу, Кафирнигану, Ягнобу, северному склону Дарвазского хребта. Розарии используются как пастбища. Господствующие доминанты роз: кокандская, Овчинникова и др.

Шибляк представляет собой разреженные ксерофилизованные заросли засухоустойчивых кустарников и невысоких деревьев. Здесь в древесном пологе преобладают миндаль бухарский, фисташка настоящая, калофака крупноцветковая, багряник Гриффита, сумах дубильный, чилон и др. В травяном ярусе в основном растения эфемерного характера: осока пустынная, мятлик луковичный, некоторые виды эгилопса, костра, астрагала. Как правило, насаждения эти всегда смешанные, отдельные чистые заросли одной породы найти трудно. Распространен шибляк главным образом в низкогорьях и предгорьях Гиссаро-Дарваза и Зеравшана и по юго-западу Таджикистана. Так, наиболее ценные большие массивы фисташки встречаются в Южном Таджикистане; площадь их достигает 100 тыс. га. Естественные заросли инжира, граната, багряника в настоящее время лучше всего сохранились у западных и южных склонов Дарвазского хребта. Шибляк используется в качестве осенне-зимне-весенних и реже раннелетних пастбищ сравнительно невысокой производительности.

КУСТАРНИЧКОВАЯ И ПОЛУКУСТАРНИЧКОВАЯ РАСТИТЕЛЬНОСТЬ

Широко распространена в Таджикистане на сухих местообитаниях. В низинах она представлена пустынями с преобладанием полукустарничковых сообществ; в горах — это заросли плоских подушковидных, но опять-таки засухоустойчивых форм. Подушечники и колючеподушечники и их сообщества чрезвычайно характерны для гор Таджикистана.

Подушечники. Это совершенно своеобразные сообщества высокогорных холодоустойчивых кустарничков, имеющих форму плоской подушки, состоящей из плотного переплетения веточек растения. Подушечники, распространенные в высокогорьях, всегда сочетаются с другими разнообразными формами высокогорных растений. Так, на Памире они растут рядом с высокогорными пустынными растениями — полынью розовоцветковой, ковылем восточным и галечным. На влажных местообитаниях обычны подушечники, где участвуют холодостойкие осоки (псевдовонючая, Алексеенко), кобрезии (памироалайская и волосолистная). Нередко здесь много представителей мятликов (расползающийся, тибетский, Литвинова, бухарский). Чаще всего в Таджикистане встречаются такие виды подушечников, как акантолимон диапенсиевидный, остролодочник Понсена, зиббалдия. Подушечники широко используются как летние пастбища.

Колючеподушечники. Это — сообщества с господством колючих склероморфных растений, имеющих форму полушаровидных подушек. В Таджикистане обычны эспарцет ехидна, акантолимоны (памирский и Королькова), колючие астрагалы. Колючеподушечники — растительность, возникшая там, где пастбища эксплуатировались слишком интенсивно. Все хорошо поедаемые растения уничтожались, а несъедобные колючие подушки остались и теперь характерны для данного сообщества. Широко распространены они в горах по каменистым и скальным склонам в Бадахшане, Зеравшане и по Кураминскому и Туркестанскому хребтам.

Восточный Памир. Шадпут. Подушечники из остролодочников.

Пустыни. Самые засушливые территории Таджикистана занимают пустыни с ксерофитной, очень бедной разреженной засухоустойчивой растительностью, состоящей в основном из полукустарников и полукустарничков, засухоустойчивых злаков и других трав. Пустыни с их специфичной растительностью заняли огромные пространства в низинах, горах и высокогорьях

Восточный Памир. Долина р. Пшарт. Терескеновая пустыня.

Таджикистана. В низинах Юго-Западного Таджикистана пустыни представлены полукустарниковой и полудревесной растительностью из белого и черного саксаулов, джузгуна, черкеза и др. Они распространены также на грядовохолмистых песках в Северном и Юго-Западном Таджикистане. Здесь преобладает саксаул белый, солянка Рихтера, джузгуны (серый, Пржевальского, мелкоплодный). Наибольшие площади они занимают в Южном Таджикистане и в присырдарьинских песках. Эти низкогорные саксаульно-черкезовые пустыни используются как зимние и, отчасти, как весенние пастбища.

В пустынях низин Северного Таджикистана господствуют полыни — согдийская, наманганская. В низинах юга (например, вблизи Тигровой балки) можно видеть пустыни из полыни темной с ярусом луковичного мятлика. Встречаются и солянковые пустыни (гаммада тонкостебельная), зейдлечниковые (зейдлечия розмариновая) — на юго-западе республики.

В горах, низкогорьях и среднегорьях пустыни занимают очень большие территории. На склонах Гиссарского хребта встречаются остепненные пустыни, обогащенные степными растениями, где с тонкорассеченной полынью сочетаются многие злаки: ковыли, типчак и представители степного разнотравья. В горах Бадахшана обычны полынные ассоциации (полыни с колючими подушками, акантолимоном памирским). Здесь особенно большие пространства занимают полынные пустыни: ваханскополынные, леманнополынные. Солянковые пустынные полукустарничковые группировки распространены очень широко в среднегорьях Бадахшана — саксаульчиковые (гаммада ваханская).

На Памире развиты высокогорные пустыни, основу которых образуют полукустарнички: терескен серый,

полынь розовоцветковая и ассоциации с аянией тибетской. Здесь пустыни отличаются предельной разреженностью и дают чрезвычайно мало поедаемой кормовой массы, но из-за сухостойкости и сильных морозов даже в течение зимы она не теряет своих питательных свойств. Поэтому пустынные зимние пастбища Памира являются очень ценными.

К пустынным группировкам близки заросли высоких грубых трав из губоцветных, именуемых обычно тимьянниками. В некоторых местах Таджикистана губоцветные образуют чистые заросли в нижней части гор. Они встречаются на каменистых субстратах и осыпях на Кураминском хребте, в Гиссаро-Дарвазе и в Южном Таджикистане. Здесь господствуют перовский и шалфей.

ТРАВЯНИСТАЯ РАСТИТЕЛЬНОСТЬ

Эта растительность не менее разнообразна, чем древесно-кустарниковая, и ее можно разделить на несколько типов.

Пойма реки Вахш. Заросли гигантских трав (эриантус).

Крупнотравья — гигантские злаки, образующие нередко густейшие и высокие (3—5 м) заросли на болотистых поймах в нижней части больших рек — Вахша, Кафирнигана и Пянджа. Они встречаются там, где очень близок уровень грунтовых вод или прямо в неглубоких заводях, старицах, прудах и т. д. Здесь чаще всего представлены крупнотравья из тростника обыкновенного, эриантуса равеннского, сахарного тростника дикого, кизилки (императа цилиндрическая). Среди зарослей этих трав, достигающих 4—6 м высоты, встречаются гребенщик, осока, злаки, разнотравья и некоторые вьющиеся растения, часто чередующиеся с зарослями тугайных лесов из туранги, лоха, ивы и др.

Луга распространены в основном в среднегорьях (среднетравные и высокотравные) и в высокогорьях (низкотравные). Встречаются в горах Бадахшана, Дарваза, Гиссара, Туркестанского хребта и т. д.

На среднегорных лугах, имеющих средний рост 1,5 м, господствуют злаки, ежа сборная, лисохвост зеравшанский, полевица белая и др. В разнотравных лугах в качестве эдификатора очень обычен торон дубильный, ряд видов эремурусов, молочаев, вики, лигулярии.

В высокогорьях обычны луга из туркестанского ячменя, колосняка пушистоколосого, из ряда осок и кобрезий (кобрезия волосолистная). Высокогорные луга в условиях приснежного увлажнения отличаются необыкновенной красочностью. Здесь цветут фиолетовые астры, примулы, ярко-желтые хориспоры. Луга в высокогорьях встречаются небольшими фрагментами среди скал и осыпей. Небольшие массивы известны в районах Гиссаро-Дарваза, по Туркестанскому хребту, на Памире и т. д. Несмотря на небольшие площади и низкую урожайность, они являются ценными летне-осенними пастбищами, дающими богатые углеводами и белками корма.

Сазы — заболоченные низкотравные альпийские луга, распространенные только в высокогорьях. Здесь обычны виды осоки (округлая, черноголовая, псевдовонючая). Примесь других растений в этих сообществах ничтожна. Травостой сазов очень низок, площади их незначительны. В высокогорьях сазы встречаются только в условиях избыточного увлажнения. Широко они распространены также и на Памире в долинах рек, где являются важными сенокосами, а в бесснежных его районах — зимними пастбищами. Количество поедаемой травяной массы на сазах невелико, но она очень питательна, ибо содержит много сахара и белков.

Степи распространены в основном в среднегорьях и высокогорьях и больших площадей не занимают. Чаще всего они представлены злаками: типчаком (овсяница бороздчатая), мятликом расползающимся, рядом ковылей (киргизский, галечный, восточный, туркестанский), овсецами (овсец тянь-шанский) и др.

По Туркестанскому и Зеравшанскому хребтам и в других сухих среднегорьях часто встречаются степи с участием полукустарничков, т. е. опустыненные. В Бадахшане нередки степи с участием в травостое растений-подушек: акантолимонов, остролодочников. А для высокогорий всего Западного Таджикистана характерны степи с колючими травами (кузиния).

В субальпийском поясе на северных склонах Туркестанского, Зеравшанского, Гиссарского, Дарвазского и других хребтов степи являются основными летними пастбищами. На Восточном Памире они отличаются разреженностью, низким ростом трав и имеют опустыненный характер. В Западном Таджикистане обычны субальпийские разнотравные степи. При общей высокой урожайности запас поедаемых трав совсем незначительный, ввиду того, что в них очень велик процент непоедаемых грубых и колючих растений типа кузиний.

Эфемеретники (полусаванны) — сообщества мелких мезофитных травянистых растений, вегетирующих в зимне-весенний период и засыхающих летом. В низинах Таджикистана преобладают такие виды, как мятлик луковичный, осока пустынная. Выше по предгорьям идут пырей волосоносный и ячмень луковичный.

Эфемеровая растительность занимает все подножья Гиссарского и Туркестанского хребтов; встречается она в Фергане и по Зеравшану. Эфемеретники в основном являются осенними и зимними пастбищами. Травостой здесь очень низкий, масса его невелика, но великолепно поедается всеми видами скота. Более высокотравные пырейные эфемеретники дают большой укос и используются как сенокосы или проходные пастбища. Несомненно, что пырейные эфемеретники еще недавно имели свой древесно-кустарниковый ярус характера шибляка. Таким образом, этот тип растительности в своем современном виде — явление антропогенного происхождения: в нем верхний древесный ярус уничтожен, а остался только видоизмененный нижний, травяной. Кроме пырейников, антропогенного происхождения также юганники и колючетравья.

Юганники — сообщества с господством югана кормового. Развились на месте сведенных лесов в среднегорьях и кустарников в нижней части высокогорий. Распространены они по горам всего Таджикистана достаточно широко.

Колючетравья — сообщества травянистых колючек склероморфных трав кузиний. Развились они в основном в среднегорьях и высокогорьях вследствие сильного выпаса в течение долгого времени. Колючетравья представлены кузиниями (кузиния лохматая, увенчанная, Франше).

РАСПРЕДЕЛЕНИЕ РАСТИТЕЛЬНОСТИ

В Таджикистане, как и во всякой горной стране, она имеет ярко выраженный поясной характер и зависит от целого ряда причин: влажности, экспозиции, характера рельефа, ветров и т. д. Внизу идет теплолюбивая субтропическая растительность, а наверху — холодолюбивая альпийская. Поэтому можно говорить не о растительности для всего Таджикистана в целом, а только о растительности и ее поясах для отдельных районов или округов. Таких ботанических округов несколько.

Гиссаро-Дарвазский округ, в который входит южный склон Гиссарского хребта, западная оконечность хребта Петра Первого и часть северного склона Дарвазского хребта. Растительность этого округа очень богата, т. к. здесь выпадает много осадков. Она состоит из следующих поясов:

1) 800—1700 м — пояс пырейных эфемеретников (пырей волосоносный) с шибляком или без него, из каркаса кавказского, фисташки настоящей и др.

2) 1200—2800 м — древесно-кустарниковый пояс, внизу с чинаром, орехом грецким и кленом туркестанским. В верхней части пояса велика роль арчи.

3) 2400—3500 м — пояс колючетравных степей, кузинников (кузиния увенчанная) и юганников.

4) 3400—3800 м — пояс низкотравных лугов (бескильница почтиколосовидная), подушечников (остролодка савелланская) и кузинников.

Туркестанский округ охватывает северные склоны Туркестанского хребта. Нижний пояс здесь занимают полынные пустыни, внизу — с полынью согдианской (400—800 м), выше — с полынью тонколистной, остепненные, с ковылем (800—1200 м). Выше господствует пояс эфемеретников с волосоносным пыреем и шиповником (1200—1800 м). Еще выше — широкий пояс типчаковых степей и арчовников (1800—2800 м). Для высокогорий хребта характерна разнотравно-злаковая степь (2800—3400 м) с колючими подушками и, наконец, низкотравные луга и подушечники (3400—4000 м).

Зеравшанский округ охватывает бассейн р. Зеравшан. Он очень близок к Туркестанскому, но арчи здесь мало — она образует пояс лишь в западной части округа. Растительные пояса следующие:

1) 1200—2000 м — пояс солянково-полынных пустынь (полынь тонкорассеченная).

2) 2000—2700 м — пояс полынных пустынь, арчовников (можжевельник зеравшанский) и степей.

3) 2700—3400 м — пояс степей, колючетравий и арчовников (можжевельник зеравшанский, овсяница бороздчатая, эспарцет колючий).

4) 3400—4000 м — пояс подушечников и колючетравников (остролодка савелланская).

Кураминский округ охватывает южные склоны Кураминского хребта. Внизу расположен пояс пустынь с согдианской полынью (350—1000 м), выше — те же полынники, обогащенные ярусом эфемеров: живородящего мятлика, пустынной осоки (1000—1800 м). Еще выше — арчовники с типчаком в верхней части, а в нижней — с волосистым пыреем (1800—2500 м). В самой верхней части хребта (2500—3200 м) — типчаковые степи с колючими подушками эспарцета и акантолимона. Высокогорной растительности здесь нет из-за небольших абсолютных высот.

Южно-Таджикский округ. Сюда входит юго-западная часть Таджикистана. Из-за небольших абсолютных высот растительность этого округа менее разнообразна:

1) 300—900 м — пояс низкотравно-мятликово-осоковых эфемеретников (мятлик луковичный, осока пустынная) и пустынь (полынь темная).

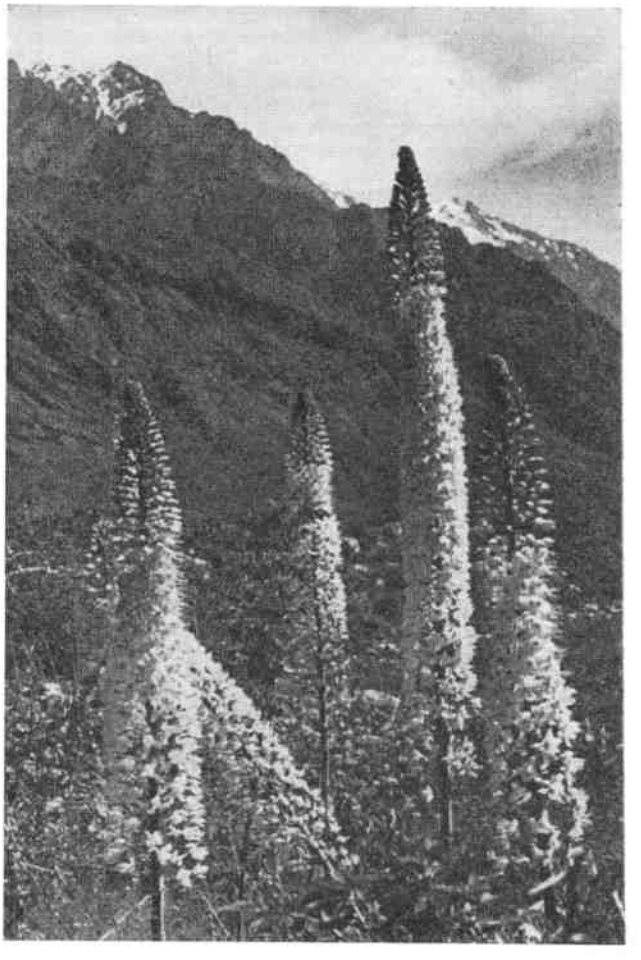

Эремурусы в долине реки Коксу.

2) 900—1700 м — пояс низкотравных эфемеретников, в некоторых местах сохранивших ярус фисташки и миндаля.

3) 1700—2300 м — пояс арчовников и степей (можжевельник зеравшанский) с пятнами широколиственных лесов.

Бадахшанский округ охватывает Западный Памир, Ванч, Рушан, Шугнан, Вахан. Для нижней части горного профиля характерны пустыни с ваханской полынью (1800—2700 м), выше — остепненные пустыни с полынью Коржинского (2700—3200 м), выше — пустыни с полынью Лемана и памирским акантолимоном (3700—4200 м), а еще выше господствуют подушечники (4200—4800 м).

Северо-Памирский ледниковый округ занимает район ледника Федченко. Вся его территория сплошь покрыта ледниками. Растительность степного и лугового типа, а также подушечники, занимающие здесь только небольшие пятна, свободные от ледников.

Восточно-Памирский округ занимает суровые высокогорья Восточного Памира: пустыни терескеновые, аяниевые, полынные и подушечники.

1) 3500—4200 м охватывает пояс высокогорных терескеновых и полынных пустынь, местами остепненных (терескен, полынь розовоцветковая, ковыль галечный и др.).

2) 4200—4800 м — пояс подушечников, акантолимоновых, остролодочниковых, а также и аяниевых пустынь.

Дикая флора Таджикистана очень богата полезными растениями. Список их включает около 120 видов лекарственных, 70 дубильных, 130 красильных, 50 эфиромасличных, 110 декоративных. Леса изобилуют древесно-кустарниковыми породами, дающими плоды (грецкий орех, яблоня, алыча, разные виды смородины, фисташка) и ценную древесину (арча, чинар, тополь, береза, орех). В горах и высокогорьях много красиво цветущих растений (эремурусы, ирисы, мальвы) и декоративных (багряник, карагач, клен, береза).

Из флоры Таджикистана человеком давно отбирались и окультуривались полезные растения — пищевые, красильные, лекарственные, дубильные и т. д. Несомненно, что многие культурные растения, как на это указывал еще Н. И. Вавилов, именно здесь были отобраны и окультурены человеком.

Дикая флора Таджикистана широко используется как пастбища, сенокосы, как источник орехов и плодов, лекарственных и дубильных растений. И все большее количество растений из дикой флоры переходит в культурную.

Лит.: Запрягаева В. И. Дикорастущие плодовые Таджикистана. М.— Л., 1964; Коржинский С. И. Очерки растительности Туркестана, тт. I—III, Записки Императорской академии наук по физ.-мат. отд., с. 8, т. IV, № 4, СПб., 1896; Липский В. И. Флора Средней Азии, т. е. Русского Туркестана и ханств Бухары и Хивы, ч. 2, 3. Тр. Тифлисского ботанического сада, т. 7, в. 2, 3, СПб., 1903—1905; Овчинников П. Н. Районы флоры Таджикистана. В кн.: Флора Таджикской ССР, т. 1, М.—Л., 1957: Попов М. Г. Краткий очерк растительности Таджикистана. В сб.: Таджикистан, Ташкент, 1925; Станюкович К. В. Геоботаническое районирование Таджикистана. Атлас Таджикской ССР. Душанбе—Москва, 1968; его же, Растительность гор СССР. Душанбе, 1973; Федченко О. А. Флора Памира. Тр. СПб. Ботанического сада, т. 21, в. 3, 1903—1904.

ЖИВОТНЫЙ МИР

Глубокая расчлененность рельефа, разнообразие ландшафтных зон и климатических почвенно-ботанических вертикальных поясов обусловливают богатство животного мира на относительно небольшой территории Таджикской ССР. Кроме того, Таджикистан с его высочайшими хребтами, глубокими ущельями и низменными равнинами, находясь на стыке фаунистических областей и регионов (европейско-сибирской, восточноазиатской, индо-малайской, эфиопской и западно- и восточно-средиземноморской), издавна служил ареной интенсивного формообразования и убежищем для сохранения реликтовых видов, родов и фаунистических комплексов. В Таджикской ССР встречаются млекопитающие 81 вида, птицы —365, пресмыкающиеся — 49 и насекомые —7—8 тыс. видов.

Из общих особенностей животного мира Таджикистана следует отметить его различный генетический состав. Фауна гор богаче равнинной и содержит значительное число европейско-сибирских и восточноазиатских элементов. В фауне низинных жарких пустынь много элементов индо-малайского, эфиопского и средиземноморского происхождения. Поэтому фауну Таджикистана невозможно рассматривать в пределах единой зоогеографической подобласти, хотя территория республики целиком входит в палеарктическую область. Другая особенность животного мира в том, что в нем много эндемиков и он распределен неравномерно по территории и по вертикальным поясам, как бы повторяя собой зональность климатических и почвенно-ботанических условий.

Весьма своеобразный комплекс животных встречается в низинных жарких пустынях, представленных в юго-западной части республики. Общие экологические условия жизни в них — это высокие летние температуры, скудная растительность, недостаток влаги в почве и в воздухе. Характерными представителями здесь являются серый варан, кобра, песчаная эфа, удавчик степной, ушастая круглоголовка, сцинковый геккон, стрелазмея, пустынный и хохлатый жаворонки, саксаульный воробей, канюк, ворона черная, дрозд черный, стервятник, чернобрюхий рябок, дрофа-красотка, степная пустельга, пустынная куропатка, кошка пятнистая, леопард, тонкопалый суслик, песчанки, тушканчики, заяц-толай, лисица и джейран. Разнообразен и мир беспозвоночных животных, прежде всего насекомых пустынь. Из них характерны некоторые виды мух, жужжал, ос мизинид, мутиллид, муравьев, бабочек-гипермнестров, муравьиных львов, жуков, червецов, щитовок, тлей и листоблошек. Имеются многие виды саранчовых, таракановых и паукообразных.

Многообразен мир животных в тугаях, образуя вместе с растительностью речных пойм характерный биоценоз. Наиболее типичные тугайные сообщества сохранились в нижних течениях Пянджа и Вахша, а фрагменты их — в поймах Зеравшана выше Пенджикента. На юге республики млекопитающие представлены тугайным оленем, камышовым котом, шакалом, крошечными землеройками; из пресмыкающихся в тугаях обычна гюрза, заползает сюда и кобра, заходят лисица и редко — туранский тигр. Типичным обитателем тугаев является чернозолотистый фазан; в прибрежных зарослях зимуют лебеди, в большом количестве — бакланы, кулики, цапли, разнообразные утки, перепела и др. Много здесь ночных животных: гиена полосатая, филин, сова, домовой сыч, ежи, дикобраз; встречаются и хорек-перевязка, барсук, кабан, индийская землеройка и туркестанская крыса. Для фауны насекомых характерны некоторые виды тлей, червецов, щитовок и жуков-листоедов. Таким образом, фауна тугаев низинных пойм слагается из видов типично лесных европейско-сибирского и средиземноморского и типично пустынного происхождения. Среди последних много эндемов. В реках равнинной части республики встречаются уж обыкновенный, амударьинский лопатонос, быстрянка, красноперка, карп, храмуля, усач, сом, жерех и из хищных — выдра.

Пояс предгорных равнин, степей или аридных редколесий на высотах 500—1000 м содержит не богатую, но вполне специфичную фауну. Из пресмыкающихся распространены степная черепаха и степная агама, желтопузик; из млекопитающих — дикобраз, заяц-толай, суслик, краснохвостая и большая песчанки, лисица и др. В фауне птиц этого пояса характерными видами следует считать чиля, галку, несколько типичных представителей воробьиных. Насекомые здесь специфичны в связи с питанием на определенных растениях. Так, многие виды листоблошек, тлей, цикад и жуков живут на фисташках.

Наибольшим разнообразием и обилием по численности отличается животный мир пояса древесно-кустарниковой растительности (от 1100—1200 до 2000—2400 м). Умеренный климат, густая и сочная травянистая и древесная растительность, наличие укрытий создают наилучшие условия для жизни животных в этой зоне гор, представленной в Центральном Таджикистане и на Западном Памире (Бадахшан). Из млекопитающих здесь обитают лесная мышь, лесная соня, туркестанская крыса, каменная куница, медведь, барсук, ласка, горностай, сюда заходит дикобраз, лисица, волк; из птиц — куропатка, вяхирь, большая горлица, сорока, иволга обыкновенная, филин, неясыть, орел-карлик и другие дневные хищники. Из воробьиных следует отметить тимелию, белогорлого и краснощейного соловьев и др. Выше границ лесного пояса встречаются снежный барс, сибирский козерог, на пологих склонах южных гор — муфлон и винторогий козел. Из птиц типичными обитателями считаются беркут, коршун черный, улар, сиц, бородач и др. Этот пояс беден пресмыкающимися: гималайская агама, полозы и щитомордник — наиболее часто встречающиеся представители этой группы.

Очень разнообразен мир насекомых. Среди них характерны: ряд видов тлей, живущих на орехе и других древесных и кустарниковых породах, около 100 видов червецов и щитовок, виды молей, непарный и кольчатый шелкопряды, златогузка, наездники, мухи, цикады. Богомоловые представлены эндемиками (варзобская реветина и амблитеспис кондаринский).

Своеобразна, но не слишком богата фауна пояса арчовых лесов, состоящих из арчи туркестанской, полушаровидной и зеравшанской. Характернейшими видами животных этого пояса являются: из птиц — арчовый дубонос, кукушка, чеглок, пустельга, вяхирь, большая горлица, козодой, обыкновенная чечевица, большая синица (около 30 видов). Из млекопитающих здесь водятся заяц-толай, лесная соня, арчовая полевка и другие.

В быстротекущих горных реках обитают маринка, туркестанский сомик, амударьинская форель, в высокогорных озерах — тибетский голец.

Животный мир альпийского пояса, как и пояса арчовых лесов, представленный в системе Гиссаро-Дарваза на высотах 2200—2400 м и выше, беден видами и малочислен. Долгая и суровая зима, короткое лето, поздняя вегетация травянистой растительности, отсутствие деревьев и кустарников ставят животных этого пояса в трудные условия жизни. Из птиц постоянными обитателями являются: гималайский улар, снежный гриф, бородач, беркут; млекопитающие представлены длиннохвостым сурком, красной пищухой, серебристой полевкой. Здесь же встречаются сибирский козерог и его спутник — снежный барс. Бедна и фауна насекомых альпийского пояса: некоторые виды тлей —бузульниковая, тороновая, кузиниевая, большая щавелевая и представители пластинчатоусых жуков.

Резко отличается по своему составу животный мир высокогорного плато Памира от фауны всех горных систем Средней Азии, примыкая к фауне гор Центральной Азии и Тибета. Так, в СССР только на Памире оседло живут тибетский улар, тибетская саджа и гималайский крохаль. Здесь гнездятся индийский гусь, красная утка, буроголовая чайка, тибетская крачка и др. Грызуны представлены памирской и серебристой полевками, большеухой пищухой, серым хомячком, памирским подвидом зайца. Многочислен длиннохвостый сурок. Более обычен состав хищных млекопитающих: ласка, горностай, солонгой (последний из них был отмечен в Рангкульской долине), лисица, рысь, волк, медведь и снежный барс. Из копытных встречаются сибирский козерог и архар. Последний, наиболее крупный представитель диких баранов фауны СССР, придерживается пологих склонов гор с мягким рельефом местностей. В водоемах Памира (Каракуль, Зоркуль, Яшилькуль, Рангкуль, Сарезское озеро и других) много лжеосмана, тибетского гольца и некоторых беспозвоночных.

Животный мир горного Бадахшана более разнообразен и близок по своему составу к фауне лесного пояса Гиссаро-Дарваза. Здесь обычны, например, красногалловая яблоневая тля на яблонях в Хороге и его окрестностях, грушевая тля из рода анурафис, мигрирующая на корни зонтичных, однодомная боярышниковая тля. Специфичными видами птиц Бадахшана следует считать белоножку, белошапочную горихвостку, серпоклюва и красногузую каменку.

Весьма богат животный мир культурного ландшафта Таджикистана. Ранняя весна, продолжительное жаркое лето, теплая осень и короткая, относительно теплая зима с небольшим снеговым покровом создают благоприятные условия для жизни животных всех групп. Из птиц можно назвать ласточку, полевого и домового воробьев, галку, коршуна черного, синицу, стрижа, пеночку, славку, индийского скворца-майну, домового сыча, малую горлицу, перепела, сороку, удода, сизоворонку. Питаясь насекомыми, эти птицы способствуют уничтожению вредителей сельхозкультур, в первую очередь хлопчатника и плодовых. Из грызунов наиболее характерны домовая мышь, туркестанская крыса и серый хомячок, наносящие нередко ощутимый вред продуктам в хранилищах. Слепушонка вредит люцерновым полям.

Здесь обычны рукокрылые нетопырь-карлик, подковонос большой и бухарский, ежи (ушастый), уж обыкновенный; из насекомых — много видов синантропных мух, ос, совок, червецов и щитовок, тлей. В садах, парках и огородах разнообразна фауна полезных насекомых: златоглазки, хищные клопы, божьи коровки, наездники и др.

Лит.: Беспозвоночные животные. Тр. ИЗИП АН Таджикской ССР, т. 20, 1961; Кашкаров Д. Н. Животные Туркестана. Ташкент, 1931; Максунов В. А. Промысловые рыбы Таджикистана. Душанбе, 1968; Нарзикулов М. Н., Умаров Ш. А. Тли Таджикистана и сопредельных районов Средней Азии. Фауна Таджикской ССР, т. 9, вв. 1, 2, Душанбе, 1962, 1969; Фауна Таджикской ССР, т. 19, чч. 1, 2, Душанбе, 1971—1973; Чернышев В. И. Фауна и экология млекопитающих тугаев Таджикистана. Тр. ИЗИП АН Таджикской ССР, т. 85, Душанбе, 1958.

ОХРАНА ПРИРОДЫ

В далеком прошлом бесплановая рубка деревьев и кустарников, неограниченная охота на диких животных привели к оскудению флоры и фауны. Отдельные виды растений и животных исчезли или стали редкими, сократился их ареал. Исчез, например, туранский тигр. Почти не встречаются джейран, винторогий козел, резко сократился ареал муфлона, фазана и др. Суживались площади арчовников, фисташников, грецкого ореха и

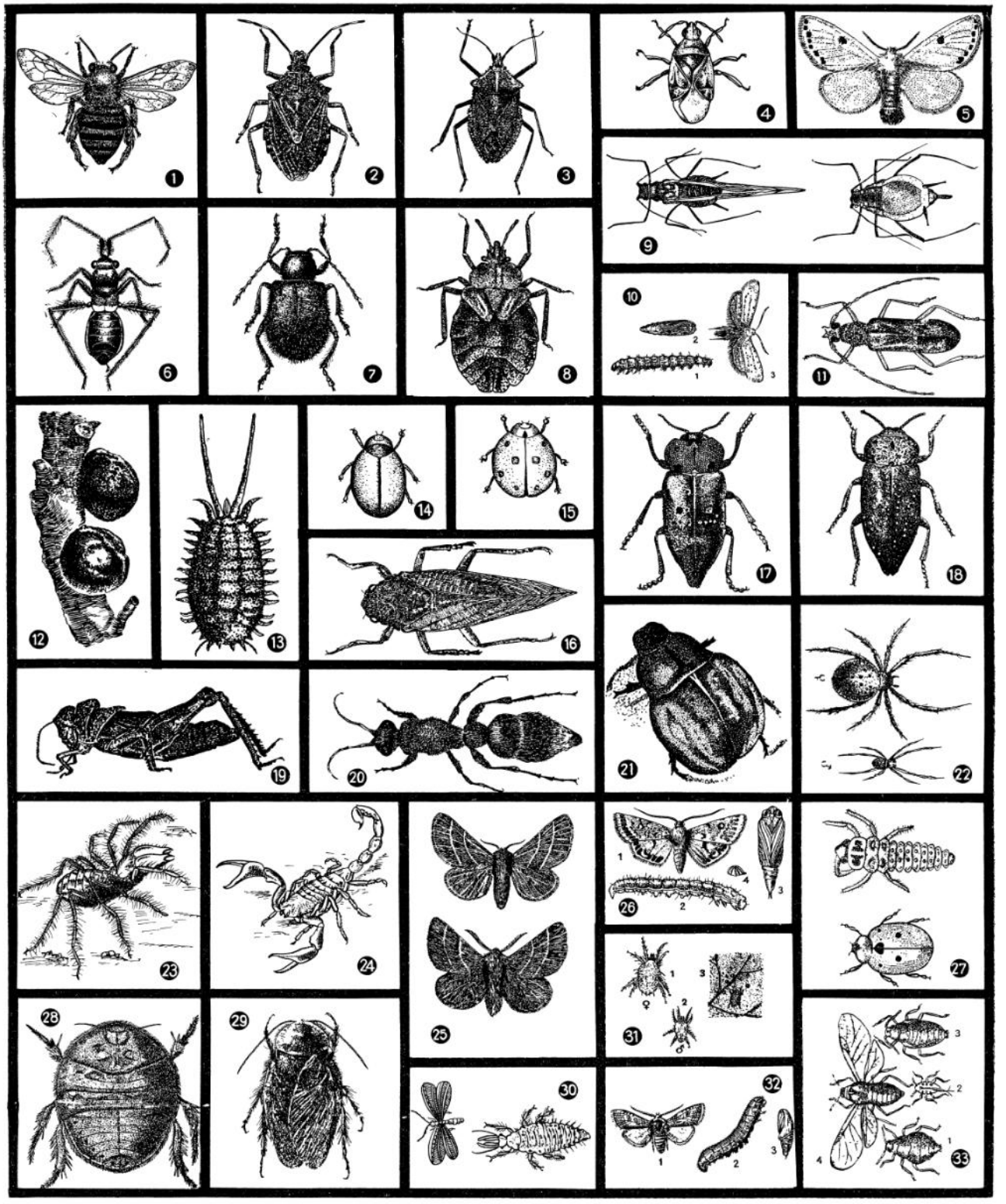

Членистоногие. 1. Пчела-тетралония. 2. Клоп-щитник Павловского. 3. Клоп-щитник Баранова. 4. Хищный клопик. 5. Туркестанская желтогузка. 6. Муравьевидный черный клоп-слепняк. 7. Миндальный опушенный листогрыз. 8. Клоп-арадус гиссарский. 9. Самка большой злаковой тли (крылатая и бескрылая). 10. Яблоневая моль (*1* — гусеница, *2* — куколка). 11. Большой усач. 12. Шаровидная ложнощитовка. 13. Червец комстока. 14. Жук-зерновка. 15. Коровка-семиадалия. 16. Большая белокрылая цикада. 17. Дымчатая златка. 18. Шестипятнистая златка. 19. Саранча горбатая. 20. Песчаная мутиллида. 21. Каспийская песчаная чернотелка. 22. Каракурт (самка и самец). 23. Туркестанская фаланга. 24. Скорпион Тесслера. 25. Горный кольчатый шелкопряд (самец и самка). 26. Хлопковая совка (*1* — бабочка, *2* — гусеница, *3* — куколка, *4* — яйцо). 27. Семиточечная коровка и ее личинка. 28. Таракан Темирлана. 29. Таракан Семенова. 30. Златоглазка и ее личинка. 31. Паутинный клещик (*1* — самка, *2* — самец, *3* — яйца и личинка). 32. Озимая совка (*1* — бабочка, *2* — гусеница, *3* — куколка). 33. Кровяная тля (*1* — бескрылая самка, *2* — личинка первого возраста, *3* — личинка последнего возраста, *4* — крылатая тля).

других видов ценных древесных растений. Все это вызвало необходимость принятия предупредительных мер по охране, воспроизводству и рациональному использованию природных богатств.

В прошлом на территории Таджикистана охрана природы осуществлялась стихийно. Из поколения в поколение сохранялась традиция сажать деревья вдоль арыков, по обочинам дорог, создавать рощи, охранять вековые гигантские деревья арчи, чинара, карагача и фисташки. Запрещалась ловля рыбы в «священных» родниках, оберегались такие виды птиц, как дикий голубь, горлица, ласточка, аист, их гнезда.

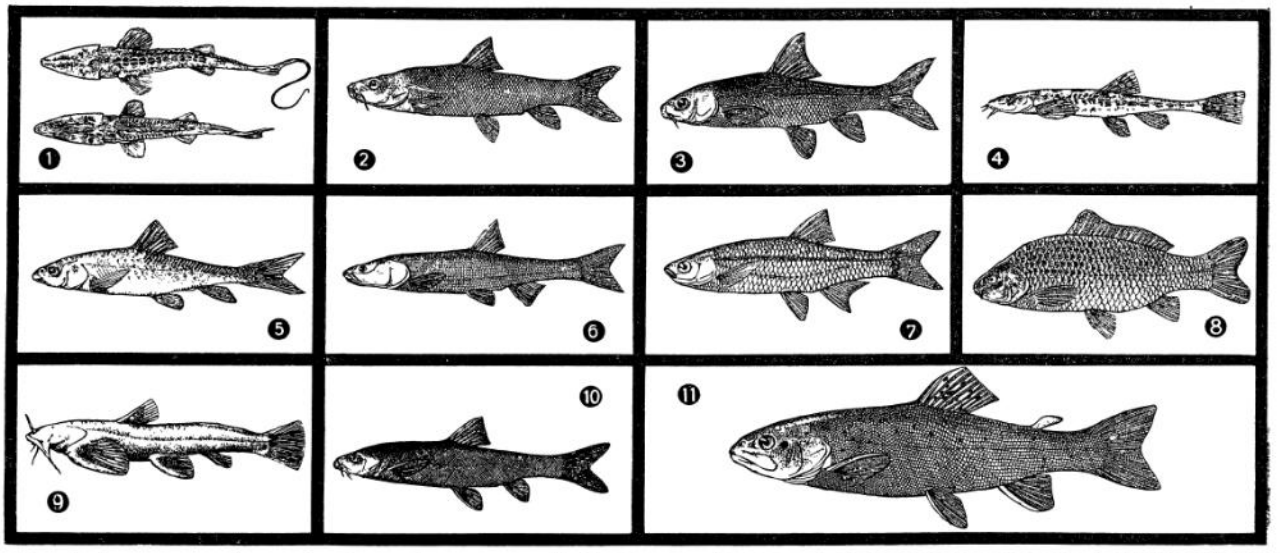

Рыбы. 1. Амударьинский малый и большой лопатонос. 2. Туркестанский усач. 3. Самаркандская храмуля. 4. Тибетский голец. 5. Лжеосман. 6. Щуковидный жерех. 7. Сырдарьинская быстрянка. 8. Сазан. 9. Туркестанский сомик. 10. Обыкновенная маринка. 11. Амударьинская форель.

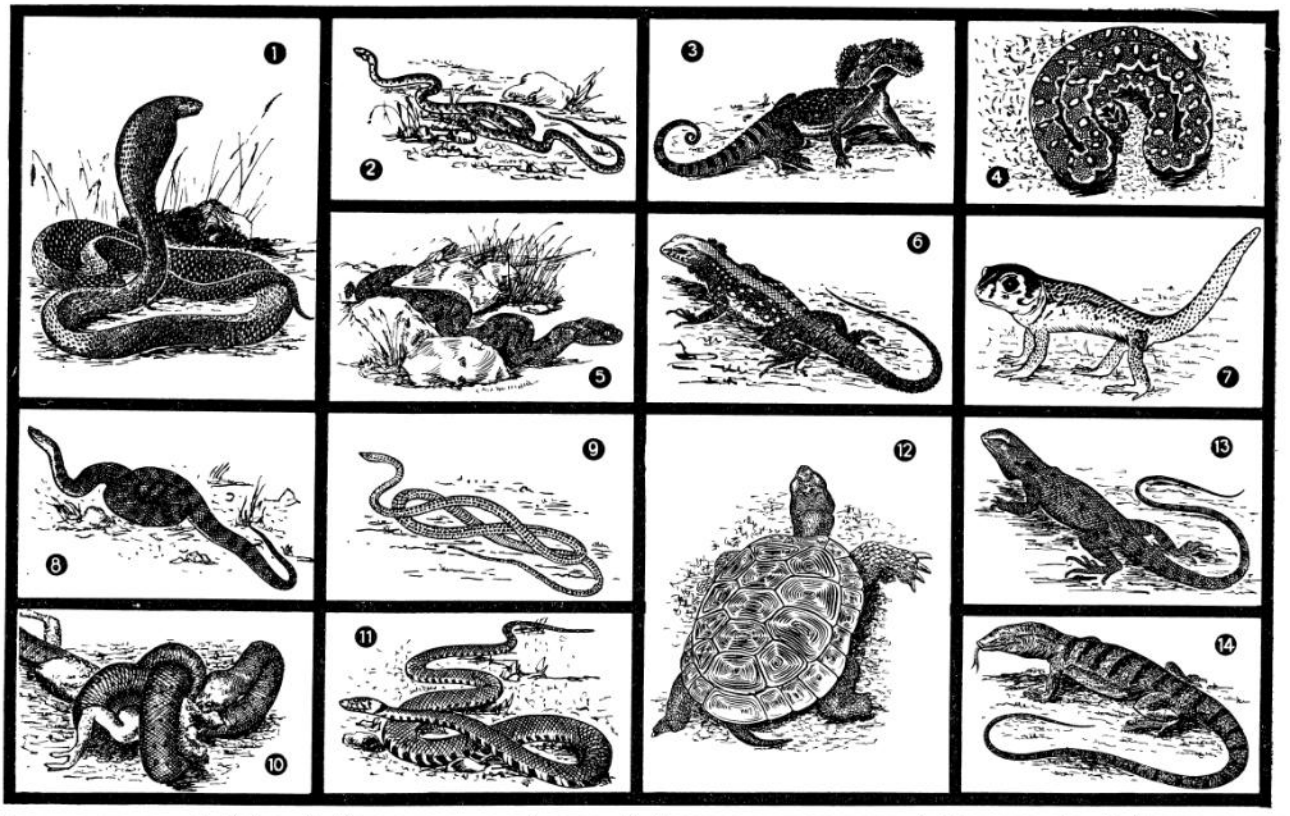

Пресмыкающиеся. 1. Кобра. 2. Поперечнополосатый полоз. 3. Ушастая круглоголовка. 4. Песчаная эфа. 5. Среднеазиатская гюрза. 6. Гималайская агама. 7. Сцинковый геккон. 8. Обыкновенный щитомордник. 9. Стрела-змея. 10. Песчаный удавчик. 11. Обыкновенный уж. 12. Степная черепаха. 13. Степная агама. 14. Серый варан.

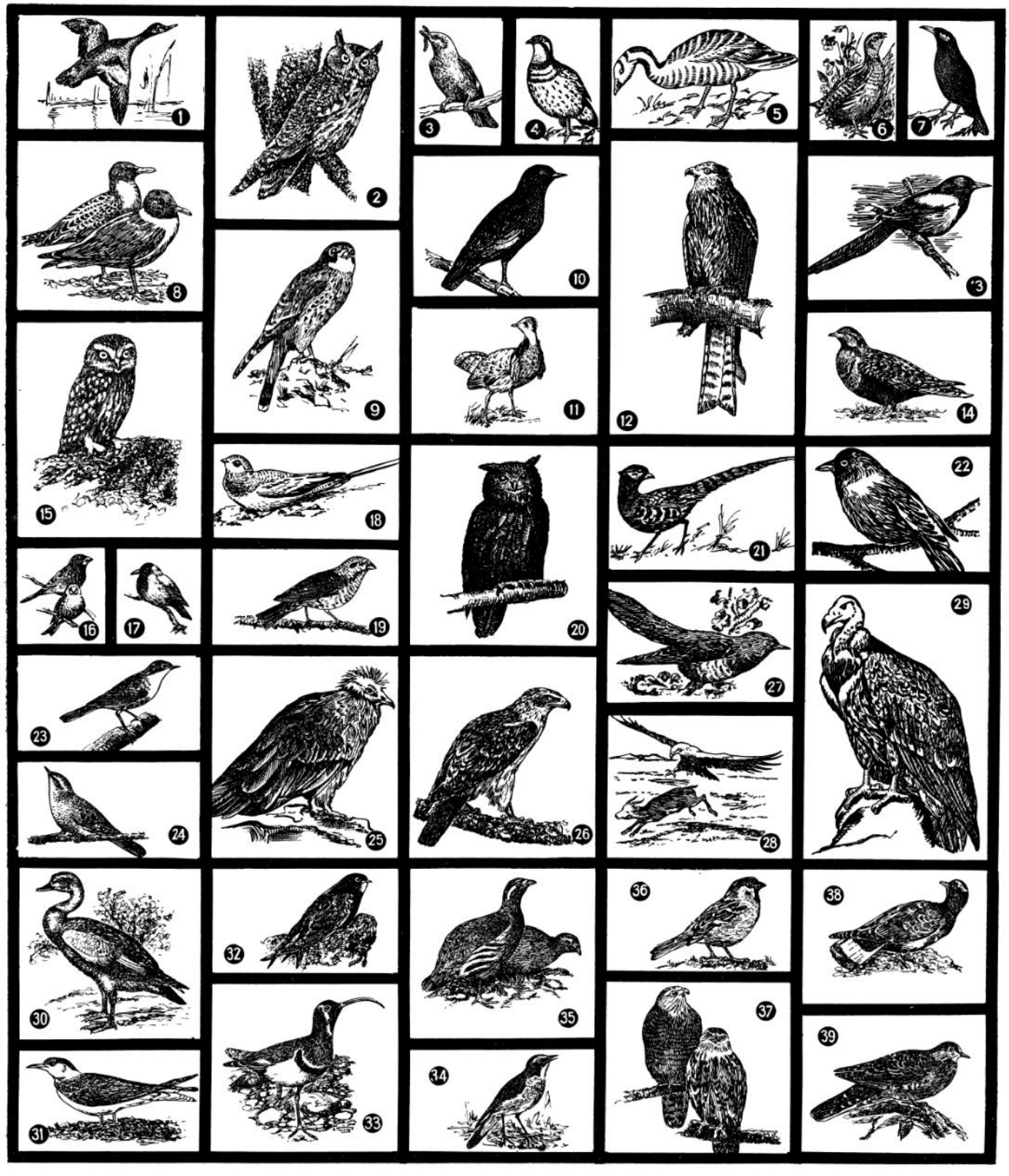

Птицы. 1. Крохаль большой гималайский. 2. Ушастая сова. 3. Обыкновенная иволга. 4. Тибетский улар. 5. Горный гусь. 6. Перепел. 7. Черный дрозд. 8. Буроголовая чайка. 9. Обыкновенная пустельга. 10. Майна. 11. Дрофа-красотка. 12. Черный коршун. 13. Сорока. 14. Чернобрюхий рябок. 15. Домовый сыч. 16. Арчовый дубонос. 17. Черная ворона. 18. Тибетская саджа. 19. Обыкновенная чечевица. 20. Филин. 21. Таджикский фазан. 22. Обыкновенная галка. 23. Серая славка. 24. Индийская пеночка. 25. Стервятник. 26. Орел-карлик. 27. Кукушка. 28. Беркут. 29. Белоголовый сип. 30. Красная утка. 31. Тибетская речная крачка. 32. Черный стриж. 33. Серпоклюв. 34. Соловей-белошейка. 35. Пустынная куропатка. 36. Полевой воробей. 37. Обыкновенный канюк. 38. Туркестанский вяхирь. 39. Большая горлица.

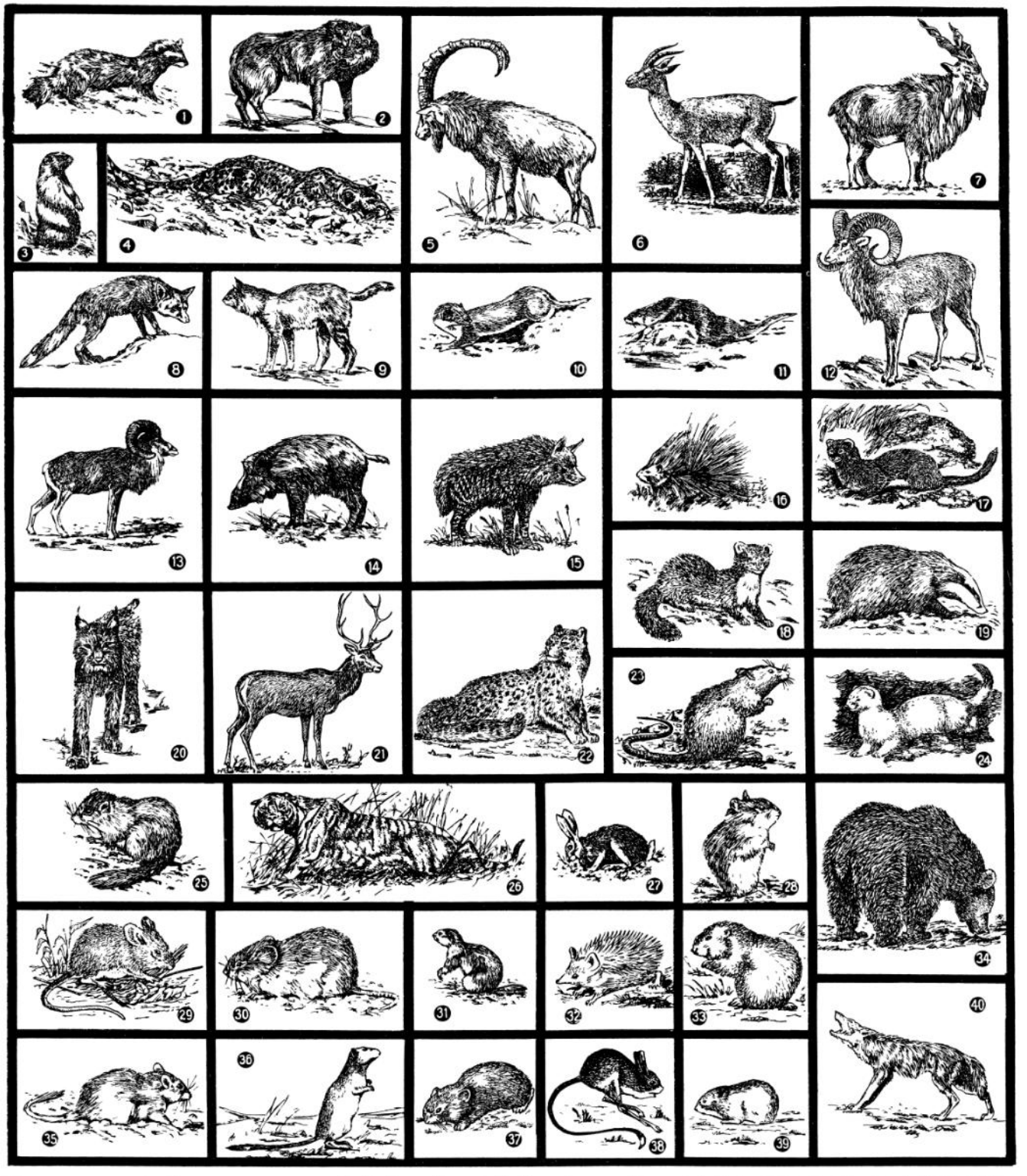

Млекопитающие. 1. Восточная перевязка. 2. Тибетский волк. 3. Длиннохвостый сурок. 4. Закавказский леопард. 5. Сибирский горный козел. 6. Джейран. 7. Винторогий козел. 8. Тяньшанская лисица. 9. Камышовый кот. 10. Ласка. 11. Иранская выдра. 12. Памирский архар. 13. Азиатский муфлон. 14. Кабан. 15. Полосатая гиена. 16. Индийский дикобраз. 17. Солонгой. 18. Среднеазиатская каменная куница. 19. Песчаный барсук. 20. Центральноазиатская рысь. 21. Бухарский олень. 22. Барс. 23. Туркестанская крыса. 24. Среднеазиатский горностай. 25. Лесная соня. 26. Туранский тигр. 27. Заяц-толай. 28. Серый хомячок. 29. Лесная мышь. 30. Горная серебристая полевка. 31. Тонкопалый суслик. 32. Ушастый ёж. 33. Обыкновенная слепушонка. 34. Белокоготный медведь. 35. Краснохвостая песчанка. 36. Большая песчанка. 37. Красная пищуха. 38. Малый тушканчик. 39. Арчовая полевка. 40. Шакал.

Советское государство проявляет особую заботу об охране природы. Декреты (1918—1921 гг.), подписанные В. И. Лениным, устанавливали основы нового, социалистического отношения к естественным ресурсам страны.

В Таджикской ССР в целях сохранения уникального ландшафта в 1938 г. впервые был создан заповедник «Тигровая балка» для охраны комплекса животных и растительных организмов в поймах нижнего течения р. Вахш. Площадь заповедника составляет 52 тыс. га. На его территории много богатых рыбой озер-стариц; в холодное время года на них зимуют до 14—15 тыс. различных видов водоплавающих птиц. Наиболее ценными представителями животного мира заповедника «Тигровая балка» являются бухарский олень, или хангул (200—250 голов), таджикский фазан (около 1500 птиц), а также камышовый кот, шакал, выдра, заяц-толай, кабан.

Заповедник «Тигровая балка».

В 1942 г. был издан сборник законоположений об охоте и лесоохране на территории Таджикской ССР. В 1956 г. при Президиуме АН республики была организована Комиссия по охране природы. 25 ноября 1959 г. 2-я сессия Верховного Совета Таджикской ССР 5-го созыва приняла Закон об охране природы. В республике были созданы общества охотников и рыболовов (1956 г.), охраны природы и озеленения (1960 г.).

Партией и правительством республики принят ряд постановлений об охране природы: в 1961 г.— о мерах борьбы с загрязнением воздуха в населенных местах, об охране водных ресурсов, о мерах по защите почв от эрозии и борьбе с селевыми потоками; в 1967 г.— о неотложных мерах по защите от ветровой и водной эрозии; в 1968 г.— о мерах по усилению охраны природы и улучшению работы заповедников и заказников, об улучшении охраны лесов от пожаров и защиты их от вредителей, о мерах по сохранению естественных запасов и организации добычи солодкового корня; в 1969 г.— о сохранении и увеличении природных богатств (запрещении охоты на животных на ряд лет). В 1969 г. Комиссия по охране природы реорганизована в Отдел охраны и рационального использования природных ресурсов при Президиуме АН Таджикской ССР.

В 1959 г. в ущелье рек Сардаимиёна и Сорбо был создан заповедник «Ромит» площадью более 16 тыс. га. Территория заповедника характеризуется сильно пересеченным рельефом с крутыми склонами и многочисленными выходами коренных пород. Из древесной растительности встречаются различные виды клена, ивы, березы, арчи, грецкий орех, дикорастущие плодовые. Фауна млекопитающих представлена сибирским горным козлом, кабаном, белокоготным медведем, дикобразом, барсуком, выдрой, каменной куницей и лисицей. Из промысловых видов птиц здесь обитают темнобрюхий, или гималайский, улар и куропатка. В летний период на гнездовья прилетает множество видов насекомоядных птиц, в т. ч. и такой экзотический вид, как райская мухоловка.

Ведутся работы по охране и расширению ареалов некоторых ценных видов животных, а также исследования по обогащению фауны промысловых зверей. В водоемах пойм р. Вахш в 1949—1950 гг. акклиматизирован пушной зверек нутрия; в 1961 г. тугайный олень переселен в Ромит, где сейчас насчитывается около 200 голов и наблюдается процесс его естественного расселения в горах.

Осуществляются работы по охране и увеличению численности архара, муфлона, джейрана, винторогого козла и редких птиц (тибетская саджа, тибетский улар и др.), а также по разработке рационального использования естественных ресурсов республики.

В Таджикистане созданы 13 заказников: Чильдухтаронский, Сайвотинский, Кушовлисайский, Сары-Хосорский, Искандеркульский, Даштимайдонский, Каратагский, Комаровский и др., общей площадью более 350 тыс. га. Планируется создание еще нескольких заказников.

Контроль за соблюдением мер по охране природы в республике осуществляется Комиссией по охране природы при Верховном Совете Таджикской ССР, Государственным комитетом лесного хозяйства Совета Министров Таджикской ССР, министерствами мелиорации и водного хозяйства, сельского хозяйства, Управлением рыбного хозяйства при Совете Министров республики, обществами охраны природы и озеленения, охотников и рыболовов, их отделениями в районах, а также административными комиссиями районных Советов депутатов трудящихся.

Лит.: Нарзикулов М. Н. Проблемы охраны природы горных областей Средней Азии и Казахстана. Тр. 3 Всесоюзного совещания по охране природы. Душанбе, 1961; Сапожников Г. Н. Рациональное использование и охрана природных богатств Таджикистана. Душанбе, 1967.

ПРИРОДНО-ГЕОГРАФИЧЕСКИЕ ОБЛАСТИ

Отдельные части территории Таджикистана по географическому положению, особенностям рельефа, климату и сочетанию высотных природных поясов сильно отличаются друг от друга. В этом отношении можно выделить несколько областей: Северный Таджикистан, Зеравшан, Юго-Западный Таджикистан, Каратегин и Дарваз (Центральный Таджикистан), Западный Памир, Восточный Памир.

Северный Таджикистан. Эта природная область включает в себя западную часть Ферганской котловины и крайнюю юго-восточную часть Голодной степи с обращенными к ним склонами окружающих гор.

Кураминский хребет, образующий северный природный рубеж области, простирается с северо-востока на юго-запад, понижаясь в этом же направлении. Лишь отдельные его участки превышают 2000 м над уровнем моря. Наиболее возвышенную часть области составляют входящие в ее пределы части Кураминского и Туркестанского хребтов, а также горы Моголтау, наиболее пониженную часть — долина реки Сырдарьи, представляющая собой аккумулятивную равнину. Абсолютные отметки — от 250 м на юго-западе до 400 м на северо-востоке. Равнина состоит из поймы и трех надпойменных террас Сырдарьи, которые сложены аллювиальными отложениями. Местами на востоке развиты эоловые пески и солончаки. Долинная часть области и сопряженные с ней конусы выносов окружены адырами. С юго-запада на северо-восток непрерывной цепочкой

тянутся адырные гряды: Дигмай, Исписар, Акбель, Акчоп, Кызылджар и Супетау; они представляют собой гряды увалов брахиантиклинальной структуры; абсолютная высота — 400—1000 м. Склоны гор сильно расчленены глубокими саями, оврагами, опускающимися от гребня до подошвы. Адырные гряды местами круто обрываются к Кайраккумскому водохранилищу.

Адырная зона в левобережье Сырдарьи начинается на западе склонами передовых хребтов Белисинык (до 1400 м), Каратау, Гузан и Бургана. Эти горы являются первой передовой грядой Туркестанского хребта и отделяют собственно Ферганскую котловину.

Юго-восточная часть Голодной степи, относящаяся к Таджикистану, представляет равнину, которая находится в пределах абсолютной высоты 250—300 м и полого понижается с юго-востока на северо-запад. На юге Голодная степь сопрягается со слабопокатой предгорной пролювиальной равниной, состоящей из супесчано-галечниковых и суглинистых образований. Южнее предгорной равнины располагается северный склон Туркестанского хребта. В отличие от южного он состоит из трех параллельных друг другу гряд, отделенных котловинами и отличающихся пологостью. Высота хребтов в пределах области достигает 3500—4000 м.

Шураб — город таджикских шахтеров.

Недра Северного Таджикистана богаты полезными ископаемыми, особенно горючими: нефтью («КИМ», Рават, Айритан, Канибадам), углем (Шураб). В горах Карамазара открыты многочисленные месторождения полиметаллических руд (Курусай, Кансай, Такели, Алтын-Топкан), железной руды (Чокадамбулак), редких металлов (молибден, вольфрам, кадмий) и благородных металлов. Кроме того, имеется поваренная соль (Камышкургон). Область богата различными строительными материалами.

Относительная орографическая замкнутость, затрудняющая доступ воздушных масс, и особенности географического положения обусловливают специфические черты природы. Погода области, особенно в холодный период года, оказывается несколько более устойчивой. Воздушные массы, вызывающие смену погоды, проникают на территорию области, за исключением западной ее части, с некоторой задержкой, часто заметно трансформируются и остаются в ней значительно дольше. По количеству осадков территория области заметно уступает окружающим ее районам. Характерна довольно значительная разница в вертикальных градиентах осадков по склонам хребтов: особенно медленно растет количество атмосферных осадков вверх по склонам Туркестанского и Кураминского хребтов (от 5—8 до 13—17 мм на 100 м высоты). Это заметно сказывается на общем характере природных высотных поясов.

Равнинные и отчасти предгорные участки имеют наиболее низкую среднюю температуру января по сравнению с другими территориями республики. Длительность настоящей зимы в среднем составляет 1,5—2 месяца; лето жаркое, продолжительное. Количество годовых осадков на равнине от 100 мм в восточной части области до 200—240 мм в западной (Канибадам — 100 мм, Ленинабад — 155 мм). Особенной засушливостью отличаются склоны Туркестанского и Кураминского хребтов. На западе области, у выхода из горла Ферганской долины, характерны сильные местные (урсатьевские) ветры; иногда в Зафарободском районе в течение нескольких дней дуют сильные ветры; нередки случаи возникновения летом суховеев.

Рельеф, являясь важным климатообразующим фактором, определяет характер питания и густоту речной сети области. Главная водная артерия — Сырдарья — в пределах области имеет длину 197 км. Все реки области принадлежат бассейну Сырдарьи. Важное значение в орошении имеют ее левые притоки: реки Исфара, Ходжабакирган, Аксу, стекающие с Туркестанского хребта; реки Бюраган, Каттасай и другие не достигают Сырдарьи. В пределах характеризуемой территории находятся Кайраккумское, Фархадское и Каттасайское водохранилища, проходят Большой Ферганский и Северный Ферганский каналы.

Орографические и климатические особенности, а также гидрологический режим обусловливают своеобразие высотных поясов района. По сравнению с окружающими территориями пояса здесь занимают наиболее высокое гипсометрическое положение. Равнинная часть (300—500 м над уровнем моря) находится в поясе пустынной растительности с распространением полыней и солянок. Предгорный пояс эфемеров распространяется на высотах до 1400 м над уровнем моря, отличается скелетностью почв и широким развитием светлых сероземов. Растительность: осоки, мятлики; склоны правобережной адырной зоны одевает разреженная травянистая (приходесма), полукустарниковая (шиповники, эфедра, парнолистники) растительность. На склонах левобережной адырной зоны — хрящевые темные сероземы с полынью, спорадически встречаются каперцы, верблюжья колючка. Для западной части правобережья характерен известный эндемик — тюльпан моголтауский.

Среднегорный пояс степей и арчовников простирается выше 1400 м. На юго-западном склоне Кураминского хребта это пояс разреженных типчаковых степей с редкой арчой, распространяющийся до 2200 м; почва — светло-коричневая и типично коричневая. В среднегорьях Туркестанского хребта это пояс арчовников и типчаковых степей.

В высокогорном поясе распространены луговые степи из типчаков, мятликов и др., арчовые стланники. Еще выше — подушечники, луга и степи.

В целом равнинная часть области широко используется под хлопчатник и другие теплолюбивые культуры. Развито плодоводство и виноградарство, бахчеводство. Нижняя часть склонов используется под богарные посевы.

Зеравшанская область. Высокогорная область, лежащая в бассейне верхнего течения реки Зеравшан и охватывающая Туркестанский, Зеравшанский, Гиссарский (северный склон) хребты, разделяющие их долины рек Зеравшана и Ягноба, называется Зеравшанской. Эта территория известна в литературе и под названием Кухистан, что в переводе с таджикского означает «страна гор» и верно отражает основные черты природы этой части республики. Мощные горные хребты области, веерообразно расходящиеся к западу, поднимаются от 2000 до 5500 и более метров, сливаясь на востоке в грандиозный горный вал — Алайский хребет.

Для высокогорных участков, водораздельных гребней характерны альпийские формы рельефа: зубчатые гребни, острые вершины; местами распространены горноледниковые формы. Современный рельеф хребтов — результат новейших поднятий, происходивших в неогене и четвертичном периоде.

Между Туркестанским и Зеравшанским хребтами расположена долина р. Зеравшан — одна из крупнейших продольных межгорных впадин Средней Азии, протянувшаяся на 781 км с востока на запад, от Зеравшанского ледника до песков Сундукли. По характеру рельефа и геологическому строению это древнейший прогиб, сложенный палеозойскими породами и заполненный мезокайнозойскими отложениями. Характер долины различен на отдельных ее участках. Верхняя часть долины несколько шире (1—3 км), имеет форму ледникового трога со сравнительно ровным дном и незначительным уклоном. Ниже кишлака Лянглиф долина местами становится глубже и уже. Только на западном участке она расширяется; около Пенджикента ширина ее составляет 15 км. Самое низкое положение в долине занимает р. Зеравшан, уровень которой у Пенджикента около 900 м.

Зеравшанский хребет.

Между Зеравшанским и Гиссарским хребтами расположены сравнительно небольшие долины рек Ягноба и Искандердарьи. Долины эти узкие и находятся в диапазоне высот 2000—3000 м. Река Ягноб отделяет Зеравшанский хребет от Гиссарского и течет параллельно р. Зеравшан. В верховьях берега низкие, река течет по сравнительно обширной высокогорной котловине (Гульбас), известной своими горными лугами.

Недра области богаты полезными ископаемыми. Известны месторождения вольфрама (Джилау), сурьмы, ртути (Джижикрут, Шинг-Магиянская группа месторождений), каменного угля (Фан-Ягноб). Разведано много месторождений строительных материалов.

Характеризуемая территория своеобразна и в климатическом отношении. Несмотря на значительные абсолютные высоты, климат в основном сухой, зима отличается малой и средней снежностью. Это связано с тем, что мощные горные поднятия (особенно с севера и юга) являются преградой для проникновения во внутрь области влажных воздушных масс. В западной, наиболее пониженной части области (980—1400 м над уровнем моря), годовое количество атмосферных осадков достигает 320—360 мм. Однако по мере продвижения на восток количество осадков несколько уменьшается. Основная масса их выпадает весной. Область относится к поясу семиаридного климата с умеренно теплым летом и умеренно суровой снежной зимой. Характерные черты климата — большие суточные и сезонные колебания температур, сухость воздуха, большое число дней солнечного сияния, неравномерное распределение осадков в течение года и т. д.

Своеобразие климата оказывает определенное влияние и на особенности гидрографии. Все реки района относятся к бассейну Зеравшана. В пределах Таджикистана река принимает три больших притока — Фандарью, Кштут и Магиян, стекающие с Гиссарского хребта, и более 100 мелких. Река Зеравшан и ее притоки относятся к типу рек ледниково-снегового питания. Поэтому наибольший сток в них приходится на лето (июль — август). Имеются каровые и долинные ледники. Наиболее крупный из долинных — Зеравшанский ледник. Крупным озером является Искандеркуль, расположенное на Зеравшанском хребте (2195 м).

Область отличается резкими контрастами не только в орографии, но и в распределении почвенно-растительного покрова. Значительная территория области занята различными разновидностями сероземных почв, формирующихся на лёссах долин и предгорий. В долинах и предгорных участках развиты культурно-поливные сероземы и, частично, светло-каштановые почвы.

Растительность области в большой степени зависит от распределения осадков, экспозиции склонов. В целом может быть намечено четыре высотных пояса. Пояс эфемеровой полусаванновой растительности беден и охватывает в основном западную расширенную часть Зеравшанской долины. Пояс пустынь простирается на высотах от 900—1000 до 1400 м, местами — до 2000 м. Он охватывает главным образом западную часть области. На речных террасах — орошаемый серозем с культурной растительностью. В предгорьях, в нижней части, растительность представлена сообществами осоки и мятлика; выше они сменяются эфемероидными пырейниками. Пояс древесно-кустарниковой растительности в среднегорьях представлен арчовниками, миндальниками, зарослями кустарников. Местами он прерывается участками степной и пустынно-степной растительности. Высокогорный степной пояс занимает склоны на высотах от 2600 до 4000 м. Для крутых склонов хребтов характерна светло-бурая лугово-степная почва; наиболее распространена типчаковая степь.

В области развито полеводство (зерновые культуры, табак, рис), садоводство, шелководство и животноводство.

Юго-Западный Таджикистан расположен между хребтами: Гиссарским на севере, Хазратишох на востоке, Бабатаг на западе и реками Пяндж и Амударья на юге. Юго-Западный Таджикистан по своим природным условиям имеет много общего с Северным Таджикистаном, но есть в нем и свои отличительные особенности. Территория Юго-Западного Таджикистана в геологическом отношении соответствует Таджикской депрессии. Тектонические разрывы, проходящие на севере и востоке области, отделяют ее от Гиссарского и Дарвазского хребтов.

Территория Юго-Западного Таджикистана, в отличие от высокогорных областей республики, расположенных к северу и востоку от него, заполнена невысокими хребтами и широкими долинами. Высоты местности в пределах области колеблются от 300 м на юго-западе до 3000 м на северо-востоке. Горные хребты области простираются преимущественно с северо-востока на юго-запад и отделяются друг от друга долинами правых притоков Пянджа и Амударьи. Наиболее значительные: Бабатаг (Зоркосса —2292 м), Актау (Мундитау — 2227 м), Каратау, Джилантау, Тереклитау и Сарсарак, являющиеся ответвлениями Каратегинского и Вахшского хребтов. Они сложены из осадочных пород, преимущественно песчаников, конгломератов, глин, известняков. Между горными хребтами расположены

широкие долины с плоскими или слабоволнистыми равнинами: Гиссарская, Нижнекафирниганская, Вахшская, Яванская, Кулябская, Дангаринская и др. Высота их над уровнем моря колеблется от 300 до 1200 м (на этих лёссовых равнинах размещены основные посевы хлопчатника, сады и виноградники). На окраинах равнины, постепенно повышаясь, сменяются предгорными холмами (адырами), составляющими промежуточную полосу между равнинами и горными хребтами (на адырах расположены богарные посевы и зимне-весенние пастбища).

Юго-Запад Таджикистана богат залежами полезных ископаемых осадочного происхождения. Огромны запасы каменной соли. Здесь возвышаются купола, состоящие из чистой поваренной соли (Ходжамумин и Ходжасартис). Имеются месторождения известняков и доломитов в Яванской долине — источник сырья для строящегося Яванского электрохимкомбината. Известны месторождения горючего газа и нефти. Разнообразны строительные материалы, много источников целебных минеральных вод.

Климат области — самый теплый в республике. Южное положение и высокие заслоны от северных холодных масс воздуха обусловливают сухой континентальный субтропический климат в долинах области. Средняя температура июля на пониженных равнинах — до 30°. В отдельные дни температура воздуха доходит до 47—48° (Шаартуз, Нижний Пяндж). Средняя температура января на большей части территории, за исключением окраинных высоких хребтов, выше нуля. Горные районы юго-запада лучше обеспечены осадками, чем районы Северного Таджикистана. Годовое количество осадков — от 140 мм на крайнем юге до 600—800 мм в северных и северо-восточных, более высоких горных частях области.

Юго-Западный Таджикистан отличается от Северного также сравнительно густой речной сетью. Область пересекают несколько многоводных рек: Вахш, Кафирниган, Пяндж, Кызылсу и множество небольших, относящихся к бассейну Амударьи. Здесь различается несколько высотных почвенно-растительных поясов. Каждый из них имеет особый природный мир. Низкие долины юга области со светлыми сероземами покрыты эфемеровой растительностью с мятликом, пустынной осокой и др. Только в поймах рек преобладает болотная и древесная тугайная растительность. В нижнем поясе огромные площади освоены под сельскохозяйственные культуры. Здесь разместились хлопковые поля, сады и виноградники. С расширением ирригационного строительства сельскохозяйственные культуры все более теснят естественную растительность. Выше лежит пояс крупнозлаковых полусаванн с более густой растительностью, с фисташкой, еще выше — с арчовниками и розариями. Распространены обыкновенные и темные сероземы. В горах преобладают скотоводство и богарное земледелие.

Плато Ходжа-Обигарм.

Благодаря жаркому субтропическому климату в этой области можно получать самые высокие урожаи, выращивать самые теплолюбивые культуры — тонковолокнистый хлопчатник, сахарный тростник и цитрусовые.

Каратегино-Дарвазская (Центрально-Таджикская) природная область занимает центральное положение по отношению к другим частям Таджикистана. Она простирается от Каратегинского хребта на западе до хребтов Петра Первого и Академии Наук на востоке, от Зеравшанского и Алайского хребтов на севере до р. Пяндж на юге. Очень разнообразен рельеф области. Ее поверхность представляет собой систему своеобразных речных долин, отделенных друг от друга мощными горными хребтами. Северная часть области, совпадающая с долиной реки Сурхоб (Кызылсу), в геологическом отношении представляет собой межгорный прогиб между высокими горными поднятиями Гиссаро-Алая и Памира и является продолжением Таджикской депрессии. Большую часть территории Каратегино-Дарваза зани-

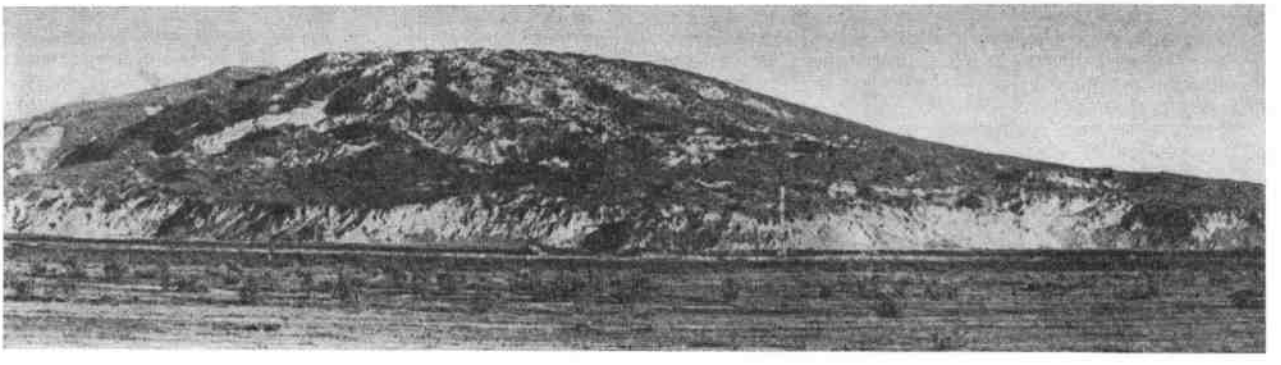

Соляной купол Ходжамумин.

мают горы. В область, кроме Каратегинского хребта, входят: частично южными склонами Зеравшанский и Алайский, основные части Вахшского, хребты Загара, Хазратишох, Дарвазский и Петра Первого. Хребты отделены друг от друга межгорными долинами. По ним текут реки Сурхоб, Обихингоу, Муксу. Как хребты, так и долины области понижаются с востока на запад.

Наиболее освоенная часть области — долина р. Сурхоб, вытянутая в широтном направлении более чем на 140 км. Дно ее постепенно повышается с запада на восток от 1200 до 2100 м. На всем протяжении наблюдается чередование котловинообразных расширений с обширными конусами выносов боковых притоков рек. Среди них имеются удобные для поселений и ведения сельского хозяйства долины боковых притоков (впадающих в Сурхоб справа) и конусы выносов, на которых располагаются кишлаки, потонувшие в густой зелени садов. С хребта Петра Первого, круто опускающегося в долину Сурхоба, стекают преимущественно короткие речки с узкими долинами. Долина реки Обихингоу (1200—3200 м), простирающаяся между хребтами Петра Первого и Дарвазским, по сравнению с долиной Сурхоба, узка и менее удобна для ведения сельского хозяйства.

Каратегино-Дарвазская природная область, которая находится на стыке молодых и более древних горных сооружений, отличается высокой сейсмической активностью.

Богатства недр представлены и рядом месторождений каменного угля. Выявлены месторождения нефелиновых сиенитов, золота, свинца, молибдена, асбеста, слюды, поделочных и облицовочных камней и разнообразных строительных материалов.

В долинах, защищенных с севера мощными хребтами и открытых на запад в сторону теплых влажных ветров, несмотря на большую приподнятость, климат относительно мягкий и характеризуется умеренно жарким и умеренно теплым летом. Здесь континентальность климата проявляется меньше, чем в Юго-Западном Таджикистане, что объясняется положением области в окружении высоких гор, покрытых ледниками. По этой причине земля прогревается медленно и запаздывает наступление максимальных температур. Климат области отличается от климата Юго-Западного Таджикистана сравнительно суровой зимой и более прохладным и влажным летом.

Среднемесячная июльская температура в долинах области — от 15—20° до 24° на севере (в долине Сурхоба) до 25—27° на юге (в долине Пянджа), средняя январская — соответственно от —7—8° до —3°.

Сложная орография обусловливает неравномерное распределение осадков в пределах области (от 500 до 1000 мм и более). Наибольшее количество осадков выпадает в бассейне реки Обихингоу (Тавильдара — 903 мм). На втором месте долина Сурхоба (Гарм — 698 мм), долина Пянджа получает около 500 мм.

Каратегино-Дарвазская природная область имеет сравнительно богатый растительный покров. Долины и предгорья покрыты эфемеровой растительностью. В предгорьях ярко выражен древесно-кустарниковый пояс с грецким орехом, чинаром, кленом туркестанским, алычой, бояркой, яблоней и др. В верхней части пояса распространена арча. Выше — пояс высокогорных лугов, степей и луговых степей. На южных склонах Дарвазского хребта среднегорья покрыты эфемеровой растительностью и редколесьем из фисташки, граната и бухарского миндаля. Ровные участки долин заняты полями и садами.

Памир — это край, где формировались самые разнообразные ландшафты: субтропические и альпийские, вечных снегов и знойных высокогорных пустынь, где долинные пространства сменяются острыми вершинами гор; край невиданных контрастов и сложнейших исторических, географических и этнографических загадок Азии.

Памир — огромный горный узел почти в центре азиатского материка, где сходятся величайшие горные системы: Тянь-Шань, Гиндукуш, Куньлунь, Каракорум. Это орографически замкнутая высокогорная область, расположенная в значительном отдалении от океанов и морей. Такое географическое положение и высокогорный рельеф накладывают отпечаток на весь процесс формирования физико-географических условий этого крупного высокогорного района СССР.

Памир — геологически молодая горная страна. По своему геологическому происхождению она представляет собой палеозойско-мезозойскую глыбу, отчлененную от районов Юго-Западного Таджикистана молодыми расколами и поднятую в кайнозое на высоту в среднем 3500—4000 м над уровнем моря. Меридиональные поднятия и разной степени расчлененности эрозией привели к образованию разнообразных физико-географических условий на Памире. В нем резко обособляются две физико-географические области — Западный и Восточный Памир. Границу между ними можно провести по идущему в меридиональном направлении хребту Зулумарт, Усойскому завалу, озеру Яшилькуль до слияния рек Памира и Вахандарьи.

Западный Памир. Почти всю территорию Западного Памира занимают хребты главным образом широтного направления: Ванчский (5584 м), Язгулемский (пик Революции, 6974 м), Рушанский (около 6000—6100 м), Шугнанский (5704 м). Кроме того, имеются и хребты меридионального направления: Академии Наук (пик Коммунизма, 7495 м), Ишкашимский и т. д. Здесь же расположены самые длинные и мощные ледники Средней Азии. Большинство долин Западного Памира, как Бартанг, Рушан, Шахдара, Пяндж и др., лежит на высоте от 2000 до 3000 м.

Ярусность — главная особенность рельефа как Западного, так и Восточного Памира. Исследования специалистов показывают, что это является следствием двух противоречивых циклов развития рельефа — восходящего эрозионного (денудационного) и нисходящего аккумулятивного. Гипсометрическое положение и местные условия оказывают непосредственное влияние на формирование климатов Западного Памира. Высокие хребты образуют естественное ограждение, затрудняющее проникновение влажного западного и южного океанического воздуха внутрь края. Установлено, что территория Западного Памира находится под влиянием двойной смешанной — циклональной и муссонной — циркуляции воздуха, и поэтому климатические условия ее резко отличаются от общего климатического фона Средней Азии. Климатические особенности Западного Памира характеризуют низкие температуры, напряженность инсоляции, в целом, низкий уровень осадков, разреженность воздуха, короткий вегетационный период и значительная микроклиматическая пестрота.

Среднегодовое количество атмосферных осадков на леднике Федченко — 1192 мм, в Хороге —263 мм, Ишкашиме —105 мм.

Ледники высокогорий порождают воды Памира и почти всей Средней Азии. Основными реками Западного Памира являются Пяндж, Гунт, Шахдара, Бартанг, Язгулем, Ванч.

На Западном Памире много ювенильных источников. Имеются самые разнообразные типы вод, в т. ч. углекислые (типа кисловодских нарзанов, ессентуков, боржоми, карловых вар) и термальные, температура которых поднимается до 40—60°. Горный климат и многочисленные источники дают возможность организовать здесь лечебницы и санатории.

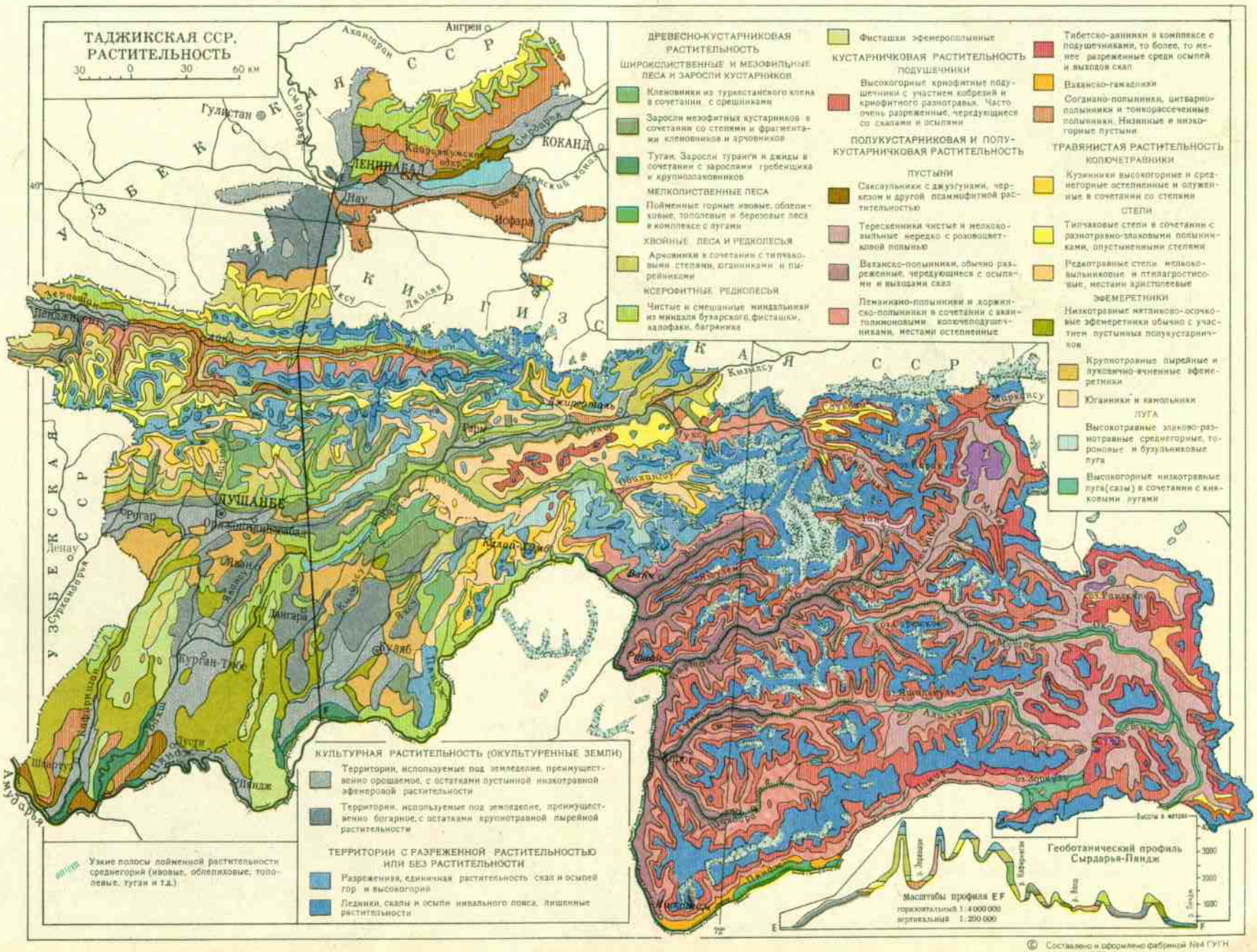
ТАДЖИКСКАЯ ССР.
РАСТИТЕЛЬНОСТЬ
30 0 30 60 км
ДРЕВЕСНО-КУСТАРНИКОВАЯ РАСТИТЕЛЬНОСТЬ
ШИРОКОЛИСТВЕННЫЕ И МЕЗОФИЛЬНЫЕ ЛЕСА И ЗАРОСЛИ КУСТАРНИКОВ
Кленовники из туркестанского клена в сочетании с орешниками
Заросли мезофитных кустарников в сочетании со степями и фрагментами кленовников и арчовников
Тугаи. Заросли туранги и джиды в сочетании с зарослями гребенщика и крупнозлаковников
МЕЛКОЛИСТВЕННЫЕ ЛЕСА
Пойменные горные ивовые, облепиховые, тополевые и березовые леса в комплексе с лугами
ХВОЙНЫЕ ЛЕСА И РЕДКОЛЕСЬЯ
Арчовники в сочетании с типчаковыми степями, юганниками и пырейниками
КСЕРОФИТНЫЕ РЕДКОЛЕСЬЯ
Чистые и смешанные миндальники из миндаля бухарского, фисташки, калофаки, багрянника
Фисташки эфемеропольнные
КУСТАРНИЧКОВАЯ РАСТИТЕЛЬНОСТЬ
ПОДУШЕЧНИКИ
Высокогорные криофитные подушечники с участием кобрезий и криофитного разнотравья. Часто очень разреженные, чередующиеся со скалами и осыпями
ПОЛУКУСТАРНИКОВАЯ И ПОЛУКУСТАРНИЧКОВАЯ РАСТИТЕЛЬНОСТЬ
ПУСТЫНИ
Саксаульники с джузгунами, черкезом и другой псаммофитной растительностью
Терескенники чистые и мелкосолянные нередко с розовоцветковой полынью
Ваганско-полынники, обычно разреженные, чередующиеся с осыпями и выходами скал
Ленанизано-полынники и коржинско-полынники в сочетании с акантолимоновыми колючеподушечниками, местами остепненные
Тибетско-данники в комплексе с подушечниками, то более, то менее разреженные среди осыпей и выходов скал
Ваганско-гамадники
Согдиано-полынники, цитварно-полынники и тонкорассеченные полынники. Низинные и низкогорные пустыни
ТРАВЯНИСТАЯ РАСТИТЕЛЬНОСТЬ
КОЛЮЧЕТРАВНИКИ
Кузинники высокогорные и среднегорные остепненные и олужненные в сочетании со степями
СТЕПИ
Типчаковые степи в сочетании с разнотравно-злаковыми полынниками, опустыненными степями
Редкотравные степи мелковыльниковые и птилагростисовые, местами аристолеевые
ЭФЕМЕРЕТНИКИ
Низкотравные мятликово-осочковые эфемеретники обычно с участием пустынных полукустарничков
Крупнотравные пырейные и луковично-ячменные эфемеретники
Юганники и камольники
ЛУГА
Высокотравные злаково-разнотравные среднегорные, торфоновые и бузульниковые луга
Высокогорные низкотравные луга (сазы) в сочетании с кяковыми лугами
КУЛЬТУРНАЯ РАСТИТЕЛЬНОСТЬ (ОКУЛЬТУРЕННЫЕ ЗЕМЛИ)
Территории, используемые под земледелие, преимущественно орошаемые, с остатками пустынной низкотравной эфемеровой растительности
Территории, используемые под земледелие, преимущественно богарное, с остатками крупнотравной пырейной растительности
ТЕРРИТОРИИ С РАЗРЕЖЕННОЙ РАСТИТЕЛЬНОСТЬЮ ИЛИ БЕЗ РАСТИТЕЛЬНОСТИ
Разреженная, единичная растительность скал и осыпей гор и высокогорий
Ледники, скалы и осыпи нивального пояса, лишенные растительности
Узкие полосы пойменной растительности среднегорий (ивовые, облепиховые, тополевые, туги и т.д.)
Геоботанический профиль Сырдарья-Пяндж
Высоты в метрах
Масштабы профиля EF
горизонтальный 1:4 000 000
вертикальный 1:200 000
Ангрен
Гулистан
КОКАНД
ЛЕНИНАБАД
Нау
Исфара
Аксу
Дарвоз
Кизылсу
Жиргиталь
Гиссар
ДУШАНБЕ
Рогар
Денау
Дангара
Курган-Тюбе
Куляб
Пяндж
Пусти
Шиндж
Кафирниган
Вахш
Ванч
Ямчун
Ягноб
Фан
Зеравшан
Пенджикент
Ходжа-Ахмат
Ходжа-Бакирган
Ходжа-Мумин
Ходжа-Мастон
Ходжа-Ибрагим
Ходжа-Ибрагим
Ходжа-Ибрагим

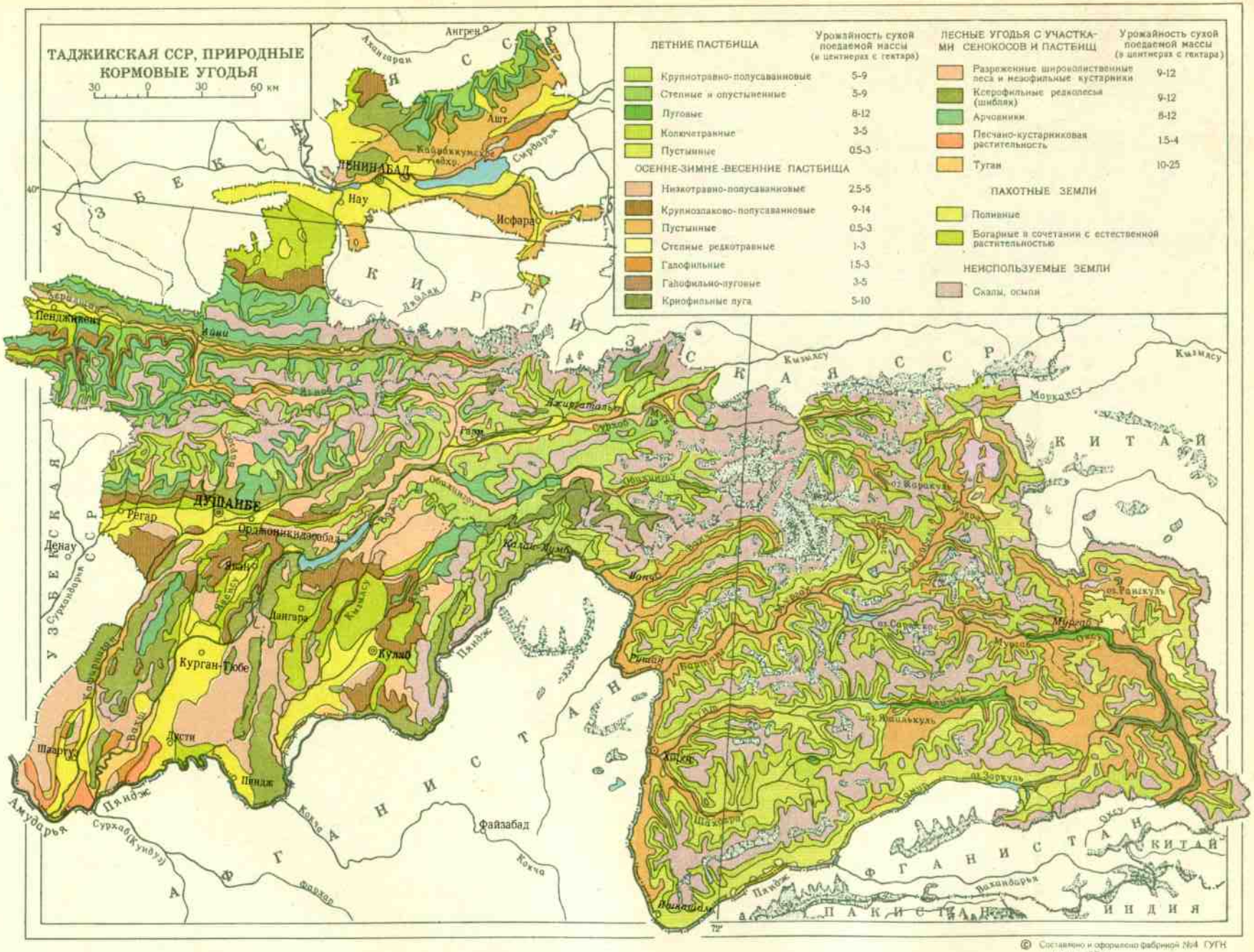

© Составлено и оформлено фабрикой №4 ГУГК в апреле 1974 г.

Долина реки Ванч.

Велико географическое разнообразие типов почв. Здесь выделяются выраженные пояса сероземных, темных, горных светло-коричневых, высокогорных пустынно-степных почв. Среди этих основных типов клочками встречаются луговые, лугово-торфяно-болотные и аллювиально-луговые гидроморфные почвы.

В долинах, на нижних склонах горных хребтов (до 3000 м и местами выше), господствуют солянково-полынные и гаммадовые пустыни. Выше распространена высокогорная нагорно-ксерофитная и пустынно-степная растительность. В речных долинах сохранилась древесно-кустарниковая растительность — рощицы ивы, облепихи, березы, тополей, заросли грецкого ореха. В садах выращиваются яблоня, абрикос, орех, тут, виноград.

Вблизи Хорога, на высоте 2320 м над уровнем моря, расположен Памирский ботанический сад им. А. В. Гурского, где в результате акклиматизации прижились сотни видов деревьев и кустарников из других географических районов.

Животный мир области характеризуется обилием высокогорных форм. Особенно богата орнитофауна. Здесь водятся медведи, барсы, лисицы, выдры, куницы, кабаны, волки. Много архаров и кииков. Повсеместно встречаются зайцы, сурки. Из охотничье-промысловых птиц распространены куропатки, горная индейка. В реках и озерах обитают маринка, храмуля, форель, сазан, лопатонос, имеющие промысловое значение.

Полезные ископаемые этого горного края были известны еще в глубокой древности. Наиболее важными видами ископаемых Западного Памира являются молибден, золото, серебро, слюда, вольфрам, тальк, асбест, горный хрусталь, разнообразные ценные камни — шпинель, гранаты, мрамор, лазурит и т. д.

Восточный Памир имеет иной физико-географический облик. Обширная высокогорная пустыня протянулась от южных склонов Заалайского хребта на севере до берегов реки Пяндж на юге. Восточно-памирские долины и озерные котловины — Аличурская, Мургабская, Рангкульская и др. — расположены на высотах от 3500 до 4200 м над уровнем моря. После Тибета — это самое высокое нагорье в мире. Над широкими высокогорными долинами поднимаются заметно разрушенные округлые горы разного геологического возраста. В центральной части Восточного Памира можно видеть компактную систему Музкольского хребта, разделяющую Восточный Памир на северную и южную части. Южнее его возвышаются Северо-Аличурский и Южно-Аличурский хребты — продолжение Рушанского и Шахдаринского хребтов. На восточной и южной окраине высятся могучие Сарыкольский и Ваханский хребты.

Климат Восточного Памира высокогорно-пустынный, ультраконтинентальный, с чрезвычайно резкими и большими суточными и годовыми колебаниями температур. Воздушные массы сюда попадают сухими и, в зависимости от местных условий, экспозиции склонов, орографии и других физико-географических факторов, дают наименьшее количество осадков во всей горной части Средней Азии. Здесь выпадает осадков: в Ирхте — 133 мм, Джавшангозе —125 мм, Булункуле —86 мм, Мургабе —73 мм, Каракуле — около 72 мм.

Зима Восточного Памира сурова и продолжительна. Наличие широких замкнутых долин и озерных котловин, скопление и застои в них холодных и тяжелых масс воздуха, стекающих с окружающих гор, разреженность и сухость атмосферы, ясность неба способствуют очень сильному охлаждению. Морозы бывают во все месяцы. Особенно часто минусовые температуры наблюдаются с ноября по апрель. Серьезный отпечаток на температурный режим накладывают и сильные ветры, в результате чего здесь в основном отсутствует безморозный период. Заморозки на почве бывают на протяжении всего года. Среднегодовая температура воздуха составляет в Мургабе —1,5°. Абсолютные минимумы температуры бывают в Мургабе —47°, Каракуле —50°. Лето короткое и прохладное. Средняя температура июля 13—14°.

Восточный Памир богат озерами, имеющими самое различное происхождение. Все они расположены выше 3200 м над уровнем моря. Самым большим озером республики является соленое озеро Каракуль площадью 380 км². Вода его непригодна для питья, в ней содержатся соли хлористого натрия, калия, сернокислого натрия, сернокислого магния и т. д. На многие километры берега его покрыты вечной мерзлотой.

Основными реками района являются: Мургаб (в верхнем течении Аксу), Гудара (в верхнем течении Кокуйбельсу), Танымас, Аличур, Памир и др. Все они текут в широтном направлении и впадают в Пяндж.

Очень своеобразна география почв на Восточном Памире. В речных долинах встречаются почвы высокогорные пустынно-щебенистые, каменистые, высокогорные такыры, луговые, болотные и т. д. Огромные площади заняты непочвенным образованием. В горах от 3500 до 4300 м расположены высокогорные пустынные почвы, от 4300 до 4800 м — высокогорные пустынно-

Аличурская долина.

степные почвы. При орошении почвы Восточного Памира могут использоваться для травосеяния и овощеводства.

Растительный покров области везде крайне разреженный. Преобладают пустынные (терескеновые, полынные и пижмовые) и нагорно-ксерофитные (подушечные) формации. Древесная растительность отсутствует. На хребтах с высоты 4000 м появляются небольшие участки альпийских лугов.

На Восточном Памире открыты месторождения золота, свинца, редких минералов (циркон и др.), соли, селитры и пр.

Лит.: Атлас Таджикской ССР. Душанбе — Москва, 1968; Агаханянц О. Е. Основные проблемы физической географии Памира, ч. 1, Душанбе, 1965; Ачилов Х. Г. Природа, богатства и хозяйство Северного Таджикистана. Душанбе, 1969; Бабушкин Л. Н. и Когай Н. А. Физико-географическое районирование Средней Азии (Таджикская ССР). Тр. Таш-ГУ, в. 307, Ташкент, 1967; Джураев К. О распределении природных зон на территории Таджикистана. Тр. ТФГО СССР, в. 2, Душанбе, 1961; Советский Союз. Таджикистан (Географическое описание). М., 1968; Станюкович К. В. С какой скоростью меняется природная обстановка на Памире. ИВГО, т. 97, в. 1, 1965; Средняя Азия (Физико-географическая характеристика). М., 1958; Таджикистан (Физико-географический очерк). Л., 1936; Щукин И. С. и Гилярова М. А. (Кухистан). В кн.: Таджикистан (Физико-географический очерк). Тр. ТПЭ, в. 23, Л., 1936.

НАСЕЛЕНИЕ

Таджикистан по численности населения к началу 70-х гг. занимает 11 место среди союзных республик СССР. По переписи населения на 15 января 1970 г. в республике проживало 2 899 602 человека (1,2% населения СССР), в т. ч. 1 426 255 мужчин и 1 473 347 женщин. Средняя плотность населения —20,3 человека на 1 км². На 1 января 1974 г. в республике проживало 3 млн. 282 тыс. человек.

По сравнению с 1913 г. население выросло к 1970 г. в 2,8 раза. Между переписями 1959 и 1970 гг. оно увеличилось на 46%, при приросте населения в целом по СССР на 15,8%. Средний ежегодный прирост населения составил 3,53%. Повышенный естественный прирост населения — результат не только более высокой рождаемости, но и улучшения благосостояния народа, системы здравоохранения, снижения смертности, особенно среди детей. Механический прирост населения вызван большим развитием производительных сил республики, особенно такими крупными объектами строительства, как Нурекская ГЭС, Регарский алюминиевый завод, Яванский электрохимкомбинат, крупные комплексы ирригационных сооружений и др.

ГОРОДСКОЕ И СЕЛЬСКОЕ НАСЕЛЕНИЕ

Индустриальное и культурное развитие республики вызвало большие изменения в соотношениях удельного веса городского и сельского населения. В прошлом, до установления в Таджикистане Советской власти, за малым исключением все население проживало в сельской местности. В 1913 г. сельское население составляло 91%, городское — только 9%. Вплоть до 1926 г. соотношение сельского и городского населения почти не изменялось. Заметный рост городского населения наблюдается в 1929 г. в связи с общим индустриальным развитием республики. Динамика дальнейшего роста численности городского населения представлена следующими показателями: в 1939 г.—17%, в 1959 г.—33%, в 1970 г. — 37%. Внутри республики наиболее высоким процентом городского населения и большей численностью городских поселений выделяются Северный Таджикистан и Гиссарская долина. Наименьший удельный вес городского населения характерен для горных районов Центрального Таджикистана и Горно-Бадахшанской автономной области.

Число городов с 1939 по 1970 гг. увеличилось с 7 до 18, а число поселков городского типа — с 19 до 47. Среди городов Таджикской ССР по численности населения первое место занимает столица республики Душанбе (423 тыс. человек на 1 января 1974 г.), второе — Ленинабад (свыше 112 тыс. человек). К типично новым городам, сформировавшимся на индустриальной основе, относятся Шураб, Нурек, Кайраккум и Калининабад.

Несмотря на опережающие темпы роста городского населения, сельское значительно преобладает над ним и составляло по переписи 1970 г. 63% общей численности населения. Сравнивая данные переписи с другими союзными республиками, Таджикскую ССР следует отнести к той группе, где наиболее высок удельный вес сельского населения. В региональном плане повышенным удельным весом сельских жителей отличаются ГБАО, горная часть Центрального Таджикистана, юго-запад республики (Кулябская группа районов) и Вахшская долина. По переписи 1970 г. число сельских населенных пунктов всех типов составляло 3908. За 11 лет между переписями 1959 и 1970 гг. их общее число в целом по республике в связи с миграцией населения из мелких в крупные кишлаки уменьшилось на 20%. Сельское население за этот период увеличилось на 38%. В то же время общее число населенных пунктов с населением до 500 человек сократилось на 34% и значительно возросло число пунктов с населением свыше 500 человек (на 61%) и соответственно увеличилось их население (на 77%).

В Таджикистане сложилось два типа сельских поселений — равнинный (оазисный) и горный. В плодородных орошаемых, как правило, густонаселенных долинах преобладают средние и крупные кишлаки (400—1000 человек и более). Горные кишлаки преимущественно невелики (до 200—300 человек).

ПОЛО-ВОЗРАСТНАЯ СТРУКТУРА

В довоенный период в составе населения наблюдалось некоторое преобладание мужчин, но последствия Великой Отечественной войны изменили это соотношение: по переписи 1959 г. мужчин было 48,7% и женщин 51,3%. В период между переписями 1959 и 1970 гг. этот разрыв несколько сократился. В 1970 г. процент мужчин составил 49,2, женщин — 50,8. Среди городского населения соотношение мужчин и женщин таково: мужчин 49,0%, женщин 51,0%, на селе соответственно —49,3 и 50,7%.

Анализ данных возрастной структуры населения свидетельствует о значительном преобладании молодежи, особенно детей, составляющих несколько меньше половины населения (48,6%), что значительно превосходит соответственные возраста в целом по СССР (30,9%). Следующая наиболее многочисленная возрастная группа — от 16 до 39 лет, на долю которой приходится 30,2%. Значительно уменьшается процент возрастных групп от 40 лет и выше. Так, например, население от 40 до 59 лет составляет 13,6%.

ПЛОТНОСТЬ И РАЗМЕЩЕНИЕ

В Таджикистане, как и всюду, люди издавна выбирали для поселения места с наиболее благоприятными природными условиями. Вместе с тем, по мере развития производительных сил, происходило активное воздействие человека на природную среду. Этот закономерный

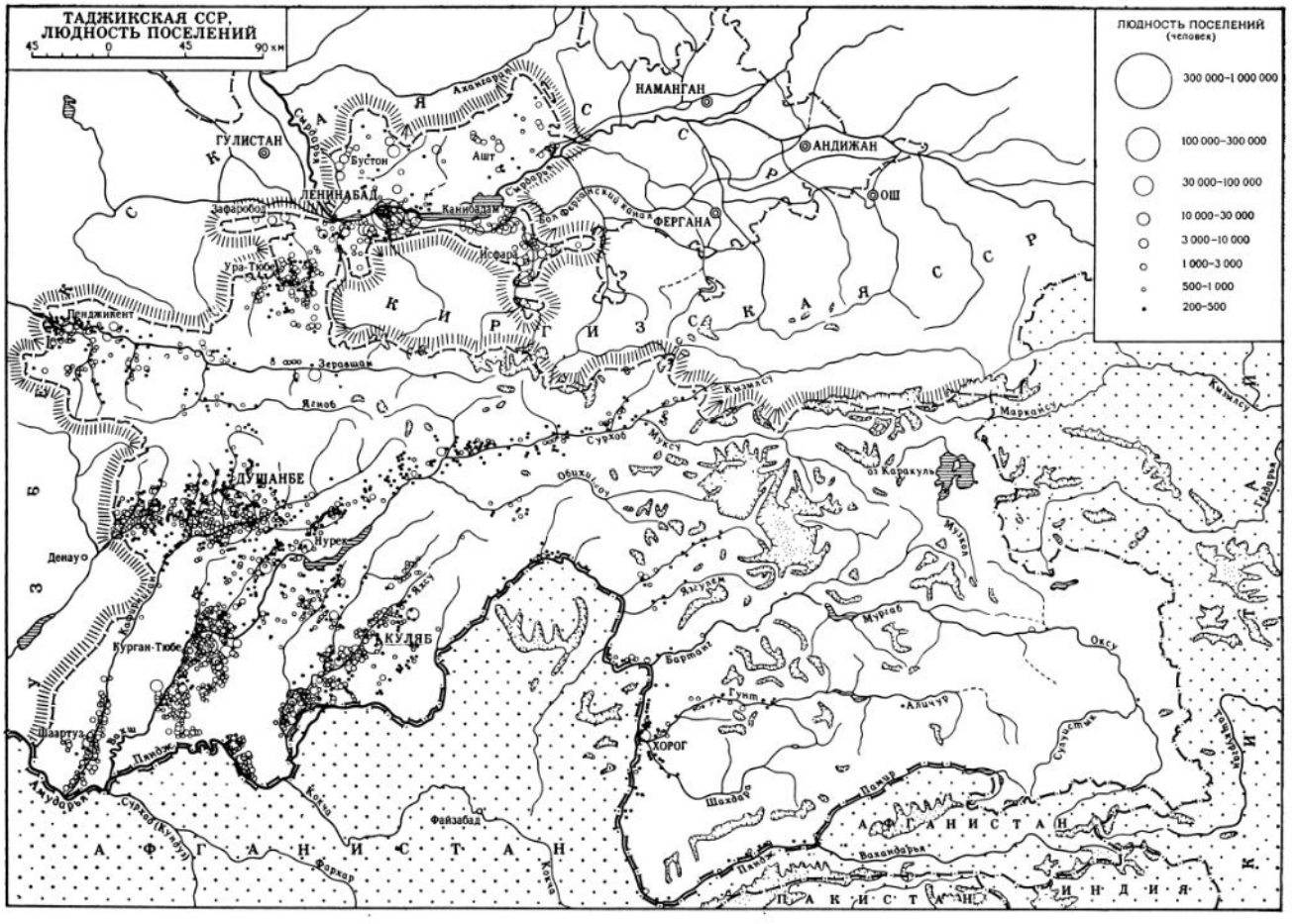

процесс стал интенсивно проявляться с момента установления Советской власти в республике. Освоение ранее пустынных и безводных пространств, создание густой сети ирригационных сооружений, использование горнорудных богатств, осуществление целого ряда мероприятий по плановому переселению жителей высокогорных сел в плодородные равнинные места, формирование и бурное развитие новых промышленных центров способствовало не только более или менее равномерному размещению населения, но и его территориальному перераспределению.

В условиях гористого характера республики сложилось неравномерное размещение населения. Свыше 85% его сосредоточено в пространствах до 1500—1600 м над уровнем моря. К ним относятся районы Присырдарьинской низменности, большая часть долины Зеравшана и Ура-Тюбинская котловина в Северном Таджикистане, Гиссарская, Вахшская и Кафирниганская долины, долины рек Кызылсу, Яхсу, Сурхоб, где в основном плотность населения значительно превышает общереспубликанский показатель.

В Северном Таджикистане ($^1/_6$ площади республики) проживает около $^1/_3$ населения при средней плотности 37 человек на 1 км^2. Наиболее высокой плотностью населения характеризуется низменное левобережье Сырдарьи со средней плотностью 80—100 человек и более. Правобережная часть Сырдарьи, за исключением 15—20-километровой приречной полосы, уже не отличается высокой плотностью населения (10—15 человек) и крупными сельскими поселениями. Северо-восточная территория правобережья (Аштский район) также имеет плотность 10—20 человек, но с большим удельным весом крупных поселений.

Следующей зоной сравнительно высокой плотности населения в Северном Таджикистане по праву считается западная часть Зеравшанской долины в диапазоне примерно 800—1200 м над уровнем моря. Плотность населения здесь несколько выше среднереспубликанского показателя —25—30 человек.

В Юго-Западном Таджикистане самым густонаселенным районом является Гиссарская долина, которую следует отнести к числу старейших зон заселения в республике. На ее сравнительно небольшой территории (8%) живет около 30% всего населения. Здесь самый высокий процент городского населения — почти 49,6% или свыше 40% всего городского населения республики. На ее территории расположены три города: столица Таджикской ССР Душанбе, Регар, Орджоникидзеабад, а также поселки городского типа — Ленинский, Гиссар, Октябрьский и Новабад. Средняя плотность населения долины около 73 человек на 1 км^2. Для Гиссарской долины характерна и высокая плотность сельского населения: здесь сосредоточено свыше $^1/_5$ всех сельских поселений республики.

Вахшская долина также один из самых плотно населенных районов Юго-Западного Таджикистана (48 человек на 1 км^2), с преобладанием сельских жителей (свыше $^2/_3$ всего населения).

Сравнительно густо заселено низовье Кафирнигана. Плотность сельского населения орошаемой части

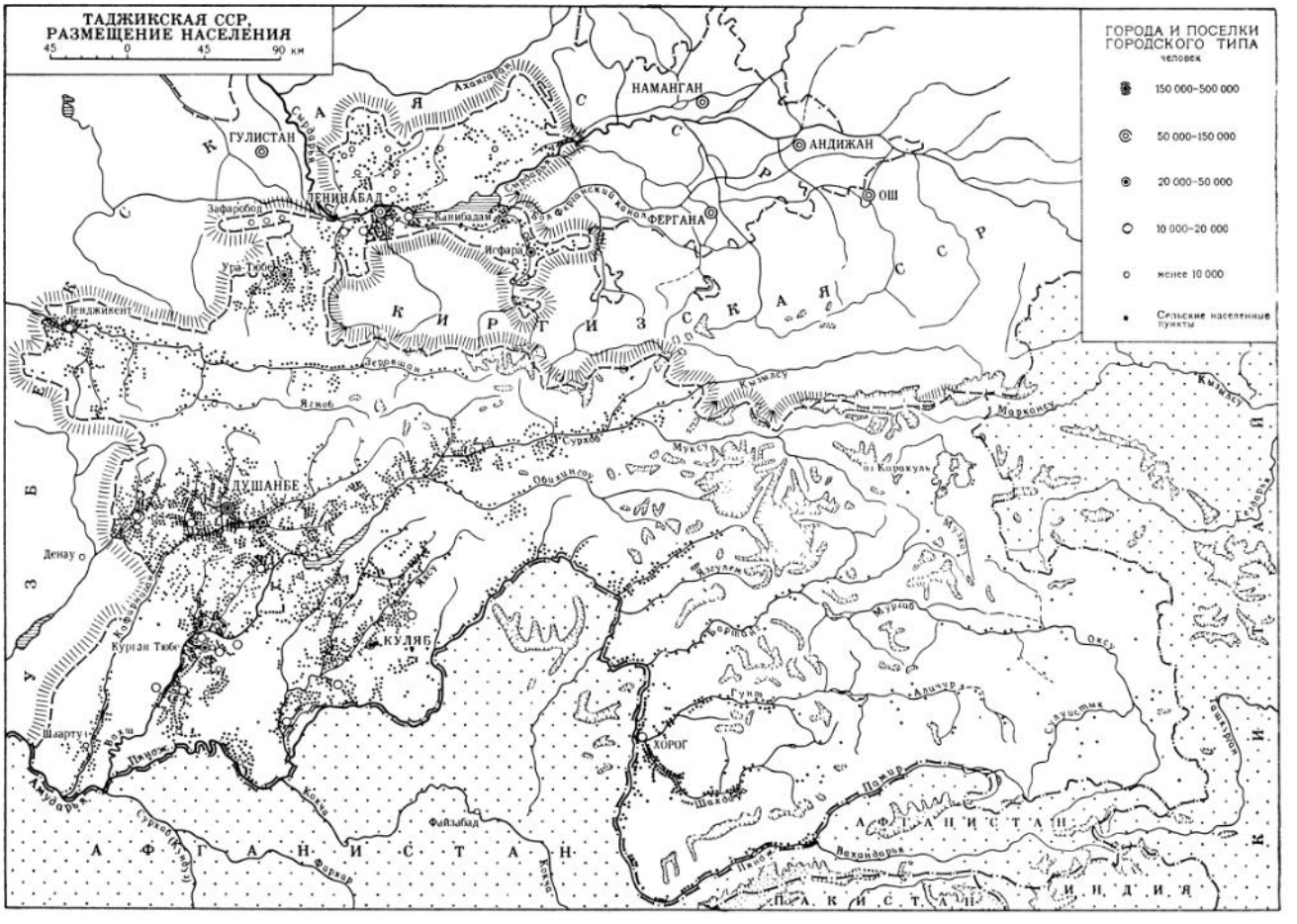
ТАДЖИКСКАЯ ССР.
РАЗМЕЩЕНИЕ НАСЕЛЕНИЯ
45 0 45 90 км
ГОРОДА И ПОСЕЛКИ ГОРОДСКОГО ТИПА
человек
150 000–500 000
50 000–150 000
20 000–50 000
10 000–20 000
менее 10 000
Сельские населенные пункты
НАМАНГАН
АНДИЖАН
ОШ
ФЕРГАНА
ГУЛИСТАН
ЛЕНИНАБАД
Зафаробод
Канибадам
Исфара
Ура-Тюбе
Пенджикент
ДУШАНБЕ
Денау
Курган Тюбе
КУЛЯБ
Шаартуз
ХОРОГ
Шахдара
Файзабад
Пенджикент
Сурхоб
Обигармон
Ягноб
Зеравшан
Кызылсу
Яхсу
Пяндж
Вахш
Вахандарья
Памир
Гунт
Бартанг
Ванч
Язгулем
Фархад
Кафирниган
Сырдарья
Ахангаран
Ферганский канал
Марканду
Мукшин
оз. Каракуль
Аличур
Сарыкол
Оксу
Кашгар
Кызылсу
Кокша
Сурхоб
Вахш
Пяндж
Пяндж
Амударья
Сурхоб
Кафирниган
Вахш
Кокша
Фархад
Пяндж
Вахш
Пяндж
Вахш
Пяндж
Вахш

ской части Северного Таджикистана. Преобладающее большинство татарского населения живет в городах.

Остальные национальные группы населения малочисленны и составляют: киргизы — 1,2%, украинцы — 1,1%, немцы — 1,3%, туркмены — 0,4% и казахи — 0,3%. Киргизы живут в Мургабском и Джиргатальском районах. Небольшие казахские поселения размещены на крайнем юге Таджикистана — в Кумсангирском, Пянджском и Пархарском районах, а туркменские — в низовьях рек Кафирниган и Вахш. В республике живут также арабы, евреи, башкиры, осетины и др.

Население республики говорит на таджикском, русском, узбекском и других языках. Основной язык — таджикский. Русский язык стал общим языком межнационального общения и сотрудничества всех жителей республики, могучим средством приобщения к лучшим достижениям мировой цивилизации. В материальной и духовной жизни народов, населяющих Таджикистан, за годы социалистического и коммунистического строительства произошли поистине огромные изменения. Они живут дружной, братской семьей, вместе трудятся на благо нашей многонациональной Советской Родины.

Лит.: Атлас Таджикской ССР. Душанбе — Москва, 1968; Гинзбург Н. С. Особенности расселения высокогорного Памирского района (ГБАО) Таджикской ССР. В кн.: Проблемы народонаселения. М., 1970; Лолаев Н. Т. Некоторые особенности сельского расселения Гиссарской долины. Уч. записки Душанбинского госпединститута, т. 49. Душанбе, 1970; Таджикистан за 40 лет. Сб. статистических материалов. Душанбе, 1964; Таджикистан за годы Советской власти. Душанбе, 1967.

ВЕРОВАНИЯ, ОБЫЧАИ, ОБРЯДЫ

ДОМУСУЛЬМАНСКИЕ КУЛЬТЫ И ВЕРОВАНИЯ У ТАДЖИКОВ

Зарождение религиозных верований относится еще к эпохе каменного века. Как свидетельствует ритуальное погребение мальчика-неандертальца, найденное в одном из гротов южных отрогов Гиссарского хребта, первые представления о потустороннем мире и зачатки фантастического объяснения реально существующего мира, которые легли в основу возникновения религии, появились еще в эпоху мустьерских общин, населявших территорию Таджикистана 50—40 тыс. лет тому назад. Памятником древних магических обрядов являются рисунки мезолитической эпохи (около 10 тыс. лет тому назад), открытые в гроте Шахты на Памире. Минеральной краской на стенку грота здесь нанесены изображения животных, пронзенных стрелами, и человека, замаскированного под птицу. Рисунки, обнаруженные на Памире, донесли до наших дней образец магических охотничьих обрядов, связанных с первобытной религией.

В эпоху неолита, завершающую каменный век, первобытные племена переходят к скотоводству и земледелию. Изменения в экономике и социальной организации приводят к новому этапу развития религиозных представлений. Возникает и получает широкое распространение культ Богини-Матери, который отражает ежегодное обновление производящих сил природы, умирающих осенью и вновь воскресающих весной. Появляются сложные обряды, связанные с этим культом, а также племенные культы. Раскопки поселений гиссарской культуры и прежде всего Туткавула и Саёда в Южном Таджикистане вскрыли самые ранние стадии перехода к производящему хозяйству.

Религиозные представления племен эпохи бронзы и раннего железа — саков (2—1-е тысячелетия до н. э.) восстанавливаются лишь предположительно. Археологические раскопки в Кайраккумах, между Ленинабадом и Канибадамом, в низовьях Вахша и на Восточном Памире дали сведения, которые свидетельствуют о политеистических культах кочевых племен, обожествлявших в первую очередь силы природы. С культом предков и страхом перед покойником связаны кольца памирских курганов и ритуальное посыпание трупа красной краской. В индоиранских литературных памятниках зафиксировано представление о Матери-Земле, прародительнице всего сущего, в т. ч. и человека. Широко развиты были тотемистические представления. Об этом говорят фигурки животных из сакских могильников Памира, которые нашивались на одежду, и многочисленные рисунки горных козлов, выбитые на скалах в различных местах Таджикистана.

Сведения о религиозных верованиях эпохи разложения первобытнообщинного строя и возникновения классового общества имеются в «Авесте» — собрании религиозных текстов зороастрийцев, древнейшие части которой относятся к 1-й половине 1-го тысячелетия до н. э. В этот период было развито поклонение многочисленным божествам, олицетворявшим различные силы природы. Эти божества делились на две группы: дайва (див) и асура (ахура). У некоторых иранских племен почитались исключительно ахуры, тогда как дивы играли роль злых сил — демонов. На этой почве возникло, а затем получило развитие среди ираноязычных народов учение Заратуштры — зороастризм. Хотя роль южных районов Таджикистана в возникновении зороастризма остается еще неясной, в «Авесте» Бактрия упоминается в числе «правоверных» зороастрийских областей. Социальное содержание раннего зороастризма заключалось в проповеди необходимости сильной власти, способной защитить оседлые роды от набегов кочевых племен. Отсюда — появление проповеди единобожия, отрицание племенных культов, идея борьбы добра со злом составляет основу последовательного дуализма, что характерно для зороастрийского мировоззрения в целом. Зороастризм окончательно складывается в начале 6 в. до н. э. в одну из крупнейших религий древнего мира, которая в мусульманской традиции носит название религии огнепоклонников (оташпарастон), поскольку огонь играл исключительно важную роль в зороастрийских обрядах. Культ огня, несомненно, занимал определенное место и среди других среднеазиатских верований. Об этом говорят раскопки согдийского города в Пенджикенте, свидетельство о храмах огня в Самарканде и Бухаре, среднеазиатская нумизматика.

Начиная с первых веков нашей эры Средняя Азия являлась ареной столкновения нескольких форм религий: зороастризма, буддизма, христианства и манихейства. Каждая из них имела свою организацию и свои культовые сооружения, которые в отдельные промежутки времени мирно сосуществовали между собой, но иногда религиозная принадлежность была причиной политических столкновений.

Одновременно с указанными религиями существовали, особенно в отдельных районах, и местные, еще языческие культы. Многие источники, в т. ч. «Шахнаме» Фирдоуси, упоминают о борьбе между местными «идолопоклонниками» и иранскими владетелями-зороастрийцами. Культ идолов удерживается вплоть до 9 в. Об этом свидетельствует переданный историком Наршахи рассказ о деревянных идолах, встречавшихся на улицах и площадях Бухары. Идолы изображались в виде человеческих фигур, иногда они вырезались на деревянных дверях домов и являлись олицетворением духа-хранителя дома.

Бóльшая часть дошедших сведений о религиозных воззрениях раннего средневековья — манихействе — относится к начальному этапу проникновения его в Среднюю Азию (конец 3 — начало 4 вв. н. э.). Значительно меньше известно о дальнейшей судьбе манихейства.

Включение в пантеон местных богов — наиболее характерная черта этого учения. Одним из основных пунктов манихейства было служение астральным культам, связанным с почитанием небесных светил, и обязательное соблюдение поста один раз в неделю. Многие идеи манихейства были приняты в маздакизме, с которым связано народное движение конца 5— начала 6 вв. н. э., когда оно, загнанное в подполье и преследуемое манихейством, становится социально заостренной религией. В Средней Азии манихеи сыграли крупную роль в движении Муканны, охватившем широкие народные массы в начале арабского правления.

Многие материалы о манихействе и зороастризме, а также других религиозных верованиях домусульманского Согда принесли многолетние раскопки Пенджикента. Архитектура и богатейшие настенные росписи дают представление о ритуалах и культовых отправлениях конца 7— начала 8 вв. н. э.

Следы домусульманских культов сохраняются и после того, как ислам становится господствующей религией Средней Азии. Одни из них были в большей или меньшей степени ассимилированы исламом, другие существовали самостоятельно.

Многие явления, с которыми сталкивался человек в повседневной жизни, казались ему необъяснимыми, непонятными, а следовательно, сверхъестественными. Он истолковывал их в соответствии с традиционными, веками живущими народными верованиями. В них совершенно четко прослеживаются представления о сверхъестественных существах —«джинах» или «аджинах», «пари», «дивах», «альбастах», «гули биёбонах», «аждахорах», якобы враждебных человеку и могущих нанести ему вред. Широко была распространена вера в губительные действия сглаза — кина, сук, хасад. Представление о нем, восходящее к примитивным религиозным воззрениям, свойственно в прошлом всем народам. Религиозная практика выработала целую систему контрмер, профилактических способов охраны от враждебных сил, а в случае уже нанесенного ущерба — серию обрядов, имеющих целью ликвидацию его последствий. Здесь мы находим переплетение самых различных элементов ранних форм религии — фетишизма, магии, освящение тех или иных представителей животного и растительного мира, поклонение природным стихиям и веру в сверхъестественную силу отдельных людей.

Особенно много доисламских верований сохранилось в семейно-бытовой обрядности, насыщенной магико-анимистическими представлениями. В Таджикистане, как и в других районах Средней Азии, распространены сравнительно большие по числу членов семьи. Раньше в них бытовали такие пережитки, как авункулат, левират и сорорат, обычай выкупа за невесту, остатки дислокальности брака, прослеживаемые в обрядности, система избегания; немало в семейных отношениях имелось и пережитков матриархата. Именно в семейном быту глубоко укоренились древние демонологические представления и связанная с ними ритуальная практика. Этому немало способствовало то, что женщины, в прошлом в значительной степени изолированные от общества, жили очень замкнутой жизнью и являлись своего рода хранительницами доисламских верований и обрядов. Эта устойчивость форм семейных отношений и быта создавала благоприятную почву для сохранения многих пережитков древних религиозных верований и обрядов. Так, женитьба и выход замуж были наиболее ответственными событиями в семейной жизни: рождалась новая семья, благополучие которой необходимо было обеспечить всеми доступными средствами — реальными и сакральными. На всех этапах свадебного обряда, за исключением самого акта бракосочетания, ислам не играл никакой роли. Зато весь этот обряд насыщен разного рода примитивными религиозными представлениями, в первую очередь магическими. Сохранились домусульманские верования и в культе святых.

ИСЛАМ

Возникновение ислама было результатом крупных социально-политических и идеологических изменений в Аравии, где до 6 в. господствовал патриархально-родовой строй. Развитие частной собственности и увеличение имущественного неравенства углубили противоречия между знатью и рядовыми членами арабских племен, привели к возникновению классового общества. Новое общество обусловило возникновение единой монотеистической религии — ислама, вытеснившего язычество с его многочисленными племенными божествами. Основателем ислама по традиции считается *Мухаммад* (Мухаммед; 570—632 гг.), происходивший из племени курейш. Свои идеи он начал проповедовать около 609—610 гг. Вместе со сподвижниками Мухаммад одновременно борется за обладание политическим руководством арабского общества.

Однако Мухаммад и его последователи не могли долго оставаться в Мекке из-за вражды рода хашимидов, особенно его старейшины Абулааба: 20 сентября 622 г. он со своими сподвижниками переселился в Медину, положив тем самым начало мусульманскому летоисчислению — хиджры. После приобретения политической власти в Медине Мухаммад дипломатическим путем укрепил свои позиции и в Мекке. Успехам пропаганды ислама во многом способствовал лозунг его основателя: «В исламе все люди — братья». Но к социальному равенству он не призывал.

После смерти Мухаммада (18 июня 632 г.) мусульманское теократическое государство возглавляли халифы (наместники пророка) Абубакр (632—634 гг.), Омар ибн Хашим (634—644 гг.), Осман ибн Аффон (644—656 гг.) и Али ибн Абуталиб (656—661 гг.). За время их почти тридцатилетнего правления арабское государство быстро расширялось за счет завоевания сопредельных стран. Войны велись под лозунгом «священной войны».

В 7— начале 8 вв. арабы завоевали Иран и Среднюю Азию. Начался процесс насильственной исламизации среднеазиатского населения. Он был долгим и трудным для завоевателей, так как они натолкнулись на упорное сопротивление местных жителей. Наршахи в своей «Истории Бухары» свидетельствует, что «Кутайба (арабский военачальник — *ред.*) трижды обращал их (жителей Бухары — *ред.*) в мусульманство, но они снова отступали и становились неверными. Наконец, в четвертый раз Кутайба после борьбы взял город, с большим трудом ввел там открытое исповедание ислама... Кутайба всячески принуждал их, и все открыто придерживались ислама, а в душе оставались идолопоклонниками. Наконец, Кутайба ... приказал жителям Бухары отдать половину своих жилищ арабам, чтобы арабы смешались с ними и могли знать об их жизни и чтобы жители Бухары по необходимости сделались мусульманами». Ислам насильственно насаждался не только в Бухаре, но и во всей Средней Азии и Иране. При этом завоеватели широко проводили политику «кнута и пряника».

Основным источником для изучения идеологии начального ислама является Коран, содержащий изложение вероучения и обрядности, а также различные предписания, регулирующие общественную и личную жизнь мусульманина. Но когда сложился халифат —

Таджикский традиционный костюм. 1. Старинный костюм молодого мужчины. Самарканд. 2. Старинный нарядный костюм молодой женщины. Бухара. 3. Старинный выходной костюм молодой женщины. Бухара. 4. Старинный костюм молодого мужчины. Бухара. 5. Старинный выходной костюм молодой женщины. Бухара. 6. Старинный траурный костюм молодой женщины. Каратаг. 7. Традиционный костюм невесты. Куляб. 8. Традиционный костюм молодой женщины. Куляб.

Таджикский традиционный костюм. 1. Праздничный костюм молодой женщины. Дарваз. 2. Старинный выходной костюм женщины равнинных районов. 3. Старинный выходной костюм пожилой горожанки из северных районов Таджикистана. 4. Традиционный костюм пожилого колхозника. Шугнан. 5. Традиционный костюм жениха. Ленинабад. 6. Традиционный костюм молодого мужчины. Ленинабад. 7. Старинный костюм пожилого горожанина. 8. Старинный костюм невесты. Самарканд.

Таджикский традиционный костюм. 1. Традиционный костюм молодой женщины. Калан-Хумб. 2. Традиционный костюм молодой женщины. Каратегин. 3. Старинный костюм девушки. Дарваз. 4. Старинный костюм пожилого крестьянина. Дарваз. 5. Старинный костюм молодой женщины. Рушан. 6. Старинный костюм невесты. Шугнан. 7. Традиционный костюм невесты. Ишкашим. 8. Традиционный костюм жениха. Ишкашим.

Таджикский традиционный костюм. Слева: ювелирные украшения женщин, вверху — горных и равнинных районов; внизу— горных районов. Справа: современный мужской головной убор (тюбетейки), вверху — жителей горных; внизу—равнинных районов.

обширное феодальное государство, где господствовали гораздо более сложные общественные отношения,— Коран уже не мог служить единственным руководством для управления обществом и оправдывать политическую и социальную деятельность халифов и их наместников. В этих условиях большое значение приобрели сунны (предания). Исключительное значение для изучения ислама и его трансформации в различные исторические эпохи имеют труды богословов и главарей различных сектантских движений.

Ислам как религия есть система определенных вероучений и ритуалов. Важнейшим догматом вероучения ислама является тавхид — принцип единобожия, который проведен более последовательно, чем в других монотеистических религиях. Мухаммад, как явствует из Корана, учил, что у Аллаха соучастников в его бытии нет, он не рожден и не рождал, у него нет сыновей и дочерей. Отвергая язычество и христианский догмат триединства, ислам всю совокупность природных и общественных атрибутов множества богов перенес на одного всемогущего бога, который, в свою очередь, является лишь отражением абстрактного человека. Однако исламу не удалось полностью преодолеть антропоморфное понятие об Аллахе, восходящее к языческим религиям арабов, ибо в Коране говорится о восседании бога на престоле, о его руках, глазах и лице. Такое разноречивое толкование природы божества дало пищу мусульманским теологам для жарких споров о его сущности. Среди них были как ярые антропоморфисты, так и ярые антиантропоморфисты. Что касается современных теологов, то они больше всего склоняются к мысли об абстрактности и имантропоморфности бога и считают, что многие выражения Корана об Аллахе носят чисто метафорический характер.

Ранний ислам, исходя из концепции абсолютного монотеизма, категорически отвергал культ святых и поклонение им.

Однако по мере превращения ислама в религию развитого феодального общества с его иерархической структурой, была узаконена вера в святых и создано учение об их иерархии. Несмотря на это, стержнем мусульманства всегда оставалась идея абсолютного единобожия, ибо единовластие халифа над его подданными на земле вполне гармонировало с понятием единодержавного владыки небес. «Единый бог,— писал Ф. Энгельс,— никогда не мог бы появиться без *единого царя*... Единство бога, контролирующего многочисленные явления природы, объединяющего враждебные друг другу силы природы, есть лишь отражение единого восточного деспота» (Маркс К. и Энгельс Ф. Соч., изд. 2, т. 27, стр. 56).

Мусульманское вероучение большое внимание уделяет вопросам соотношения бога и мира, бога и человека. Но его представление об этом не отличается оригинальностью. Коран изобилует фантастическими и абсурдными домыслами об устройстве, происхождении и сотворении мира богом, возникшими под влиянием библейских и талмудических сказаний, приправленных мифами, бытовавшими среди арабских племен.

Эти коранические мифы были подвергнуты резкой критике средневековыми мыслителями Ибн Рованди, ал-Маари, Абубакром Рози и другими, которые доказывали, что сотворение мира из ничего невозможно. С точки зрения современной науки, открывшей законы сохранения фундаментальных свойств материи, догмат Корана о сотворении мира не выдерживает никакой критики.

Вопрос об отношении бога к человеку в исламе вылился в вопрос о предопределении и свободе человеческой воли, на который Коран не дает однозначного ответа. В многочисленных сурах Корана подчеркивается, что с людьми сбывается только то, что предначертал для них бог. Имея это в виду, К. Маркс указывал, что фатализм составляет стержень мусульманства. Кораническая идея фатальности обнажает эксплуататорскую сущность ислама, ибо она воспитывала верующих в духе покорности земным владыкам, учила трудовой люд безропотно нести тяжелое бремя эксплуатации. В Коране, однако, можно найти ояты, свидетельствующие о свободе действия людей и требующие ответственности человека за свои поступки и деяния. Эти факты говорят о противоречивости Корана. Важное значение в вероучении ислама имеет догмат о пророческой миссии Мухаммада, необходимость которой мотивируется восстановлением божественного вероустава, ниспосланного будто бы раньше, но искаженного. Хадисы (изречения пророка), распространенные его сподвижниками и теологами, приписывали «посланнику Аллаха» самые невероятные подвиги, деяния и чудеса.

Мусульманская профетология была подвергнута критике многими выдающимися мыслителями, среди которых особенно выделяются Ибн Рованди и Абубакр Рози, отвергшие не только пророческую миссию Мухаммада, но и всех его предшественников.

В системе мусульманских представлений важным элементом являются мифы об ангелах, добрых и злых духах, заимствованных по существу из иудаизма и христианства. Мифы эти были рассчитаны на поддержание у мусульман наивной веры в сверхъестественное и воспитание их в духе покорности и безмятежности, «предсказанном» мусульманскими авторитетами. В Коране рай и ад, картины конца света, Страшного суда описаны потрясающими красками, дабы усилить их эмоциональное воздействие и заставить верующих не обольщаться земной жизнью. Средневековый мыслитель Насириддин Туси, определяя сущность этих догматов ислама, правильно указывал, что «пророки, известившие об аде и рае с такими телесными свойствами, учитывали способность разума верующих и говорили такие речи в целях пропаганды и устрашения с тем, чтобы простолюдины, благодаря этому, клонились к подчинению и остерегались совершать грехи против божественного закона».

В тесной связи с догматикой разработал ислам и свой ритуал, моральные требования. Важнейшими его обрядами, считающимися наряду с верой в единого бога и его пророка главными столпами мусульманства, являются намаз, салот (молитва), руза, рамазан (пост), закот (раздача милостыни), хадж (паломничество), обязательный только для тех, кто имеет возможность совершать его. С ними связано множество других обрядов и ритуалов, имеющих цель наиболее эффективно воздействовать на чувства верующих. Веками мусульманам внушалось, что без искреннего исполнения этих обрядов достичь райского блаженства невозможно. Поэтому вся жизнь человека должна быть подчинена исполнению этих ритуалов и подготовке к «вечной» потусторонней жизни. Нетрудно заметить, что такая трактовка цели и смысла жизни имеет своей задачей отвлечь трудящихся от волнующих их социальных проблем. Точно такую же цель преследовала и мораль ислама, твердящая «будь богобоязненным», «не забывай о дне суда», «чти Аллаха, его ангелов и пророка», «бойся греха», «молись, ибо молитва и пост — лучшие из добродетелей», «смири гордыню, будь кроток», «покорись властям и сильным мира сего, ибо они от бога». Все эти нормы морали «превозносят, — подчеркивал К. Маркс,— трусость, презрение к самому себе, самоунижение, смирение, покорность...» (Маркс К. и Энгельс Ф. Соч., изд. 2, т. 4, стр. 204).

Говоря о ритуалах и морали ислама, не следует забывать его «теорию» джихада (война за веру), которая,

хотя и не вошла в категорию «столпов веры», но на практике в истории ислама играла немаловажную роль, ибо служила орудием экспансионистской политики халифата и последующих правителей мусульманского мира. В годы гражданской войны она была идеологическим оружием басмачества, отчаянно боровшегося против Советской власти в Средней Азии. К. Маркс, раскрывая реакционную сущность «джихада», писал, что «Коран и основанное на нем мусульманское законодательство сводят географию и этнографию различных народов к простой и удобной формуле деления их на две страны и две нации: правоверных и неверных. Неверный — это ,,харби'', враг. Ислам ставит неверных вне закона и создает состояние непрерывной вражды между мусульманами и неверными» (Маркс К. и Энгельс Ф. Соч., изд. 2, т. 10, стр. 167).

Социальная сущность ислама наиболее ярко проявляется в его шариате (мусульманское право), содержащем нормы государственного права в соответствии с доктриной о халифате (мусульманское теократическое государство), обязательного уголовного и гражданского права, а также предписания о судопроизводстве. Основанный на тех же источниках, что и вероучение, шариат прежде всего был направлен на освящение халифата и власти халифов и требовал неукоснительного подчинения им. «Повиновение мне (пророку — *ред.*),— говорится в одном из хадисов,— есть повиновение богу, а повиновение имаму (халифу — *ред.*) — есть повиновение мне. Поэтому мятеж против меня есть мятеж против бога, а мятеж против имама есть мятеж против меня».

Основываясь на Коране, мусульманское право для восставших против халифа устанавливает казнь через отсечение рук и ног и распятие. Мусульманское государственное право, провозгласив святость частной собственности и узаконив социальное неравенство, защищало интересы крупных землевладельцев, богатых купцов, чиновников и духовенства. «Мы,— пишется в Коране от имени Аллаха,— разделили среди них (людей — *ред.*) пропитание, в жизни ближней возвысили одних ступенями над другими, чтобы одни из них брали других в услужение». За покушение на частную собственность шариат предусматривает жесточайшие наказания в посюстороннем и потустороннем мире и предупреждает: «Не засматривайся очами твоими на те блага, какими наделяем мы некоторые семейства в жизни здешней...».

Ревниво и тщательно оберегая частную собственность, мусульманское право почти не печется о правах личности. По мусульманскому гражданскому праву шариата особенно бесправной оказалась женщина. Узаконив многоженство, затворничество, социальное неравенство женщин с мужчинами и лишив их возможности участвовать в общественно-политической жизни, шариат сильно тормозил развитие женщины как личности.

Углубление процесса феодализации халифата, обострение социально-политических и классовых противоречий, а также различный уровень культуры народов, подвластных халифату, привели к различным религиозно-сектантским движениям. В результате уже на заре своего возникновения мусульманство раскололось на два направления — суннизм и шиизм. Как два направления одной религии, они признавали основные догматы и ритуалы ислама, но отличались трактовкой второстепенных вопросов. Одно из существенных их различий заключается в разногласиях по поводу права управления халифатом. Сунниты признавали исключительное право на верховную власть халифов из династии Омейядов (впоследствие была сделана уступка и Аббасидам), которые должны избираться мусульманской общиной (иджмо). Шииты же считали, что законным преемником халифата является Али как двоюродный брат и зять пророка, после которого верховная власть теократического государства должна передаваться по наследству его потомкам, составившим династию «непогрешимых» шиитских имамов.

Таким образом, суннизм есть направление ислама, основанное на иджмо, а шиизм — течение, основывающееся на культе имама. Культ имама в шиизме до того высок, что перед ним тускнеет даже образ самого пророка. В оправдание этого шииты приписывают богу такое изречение, обращенное к Мухаммаду: «Если бы не было тебя, я не создал бы мира, но если бы не было Али, я не создал бы тебя». Значительное место в шиизме занимает учение о «скрытом имаме», согласно которому он появится, когда будет угодно богу, и установит на земле справедливый порядок.

В суннизме эта доктрина получила форму махдизма. Время пришествия Махди суннитами предусмотрительно отсрочено до конца мира. Несмотря на эти формальные различия, обе доктрины преследуют одну социальную цель: верующие должны уповать на «спасителя», терпеливо ожидая его пришествия и не пытаясь изменить несправедливые социальные порядки, освободиться от гнета эксплуататоров.

Считая Коран, как и сунниты, «словом божьим», шииты, в отличие от них, применяют иносказательный метод его толкования (таъвил), придавая желательный смысл любой суре и ояту этой книги, которая и без того не везде вполне понятна. Кроме того, они добавляют к ней еще одну, явно более позднего происхождения, суру —«Два светила», под которыми разумеют Мухаммада и Али. Сунну шииты отвергают, они имеют свое «священное предание», называемое хабар (ахбор). Характерным признаком шиизма также является признание культа мученичества (Али, Хусейн, Хасан, Риза), с которым связаны траурные дни шиитов.

В отличие от суннизма, шиизм под влиянием различных социальных причин не переставал выделять все новые и новые ветви и побеги. Главными сектами шиизма являются хараджизм, кайсанизм, зейдизм, имамизм (умеренные шииты), карматство, друзизм, алавизм (нусейризм) и али-илохизм (крайние шииты).

Из всех сект шиизма самой влиятельной был и остается исмаилизм, который имеет определенное влияние в Индии, АРЕ, Сирии, Иране и некоторых других странах. Пережитки исмаилизма все еще сохраняются среди отдельных жителей Горно-Бадахшанской автономной области Таджикской ССР.

Исмаилизм в течение многих веков выполнял роль официальной идеологии ряда феодальных государств. Руководство сектой с самого начала возникновения находилось в руках крупных феодалов, которые использовали ее в целях эксплуатации трудящихся масс. В 30—40-е гг. 19 в. во главе секты встала династия Агаханидов, поддерживающая колониальную политику западных держав.

Становление капиталистических общественных отношений в мусульманских странах выявило несоответствие ислама новым историческим условиям и вызвало к жизни в конце 19— начале 20 вв. различные реформистские движения и попытки противопоставить исламу в его феодальной форме новую идеологию, отражавшую интересы нарождающейся в странах мусульманского мира молодой буржуазии. Результатами подобных попыток были такие движения, как бабизм, бехаизм, панисламизм и джадидизм.

В период завоевания Средней Азии царизмом мусульманское духовенство стояло на резко враждебных позициях в отношении России и активно разжигало религиозный фанатизм. Это был политический маневр мусульманского духовенства, ибо царская администрация ни в период завоевания Средней Азии, ни после установления колониального режима не ставила зада-

чу «искоренять» ислам, а, наоборот, поддерживала его как удобную для государственной власти идеологию.

Основным законом, регулировавшим правовую жизнь мусульман в Бухарском ханстве, был шариат. В ханстве религия и государственная власть находились в полном согласии. Более того, само духовенство являлось господствующим классом, авторитет которого поддерживался его экономической мощью и положением в обществе. Представители духовенства занимали важные посты в аппарате государственного управления (шайхул-ислам, казий и др.). Колониальные власти Туркестана также использовали религию в своих целях, видя в ней средство против распространения среди местного населения передовых идей.

Мусульманское духовенство крайне отрицательно относилось ко всем изменениям в привычках, традиционных нормах быта, любое нарушение старых обычаев считало ересью. Малейшие нововведения, отвечающие духу времени, вызывали единодушные репрессии со стороны духовенства и светских властей. С. Айни в своих «Воспоминаниях» дает весьма реалистическую картину религиозного фанатизма, характерного для Бухары конца 19— начала 20 вв.

Хотя религиозная идеология в целом продолжала господствовать над умами народных масс, поддерживалась местными эксплуататорскими классами и колониальными властями и использовалась ими как средство подчинения и духовного порабощения народа, влияние религии, опутывавшей все стороны жизни мусульман, начало явно ослабевать. Это произошло под влиянием изменившейся исторической обстановки, распространения просветительских идей (Ахмад Дониш и его последователи) и в особенности роста революционно-освободительного движения. Все это пробило брешь в незыблемой цитадели консерватизма и отсталости. Даже в отчетах за 1906—1907 гг. колониальные власти сообщали, что туземная молодежь «пренебрегает требованиями мусульманства», «портится от соприкосновения с европейцами». Сенатор Пален, наблюдавший жизнь в Туркестанском крае в 1908—1909 гг., утверждал, что «имеются налицо признаки, свидетельствующие об упадке былого значения мусульманства». В целом, как в Туркестанском генерал-губернаторстве, так и в еще большей степени в Бухарском ханстве, религия ислама оставалась господствующей идеологией, пронизывала быт и весь уклад жизни людей.

Октябрьскую социалистическую революцию мусульманское духовенство встретило открыто враждебно. Оно было идейным организатором и вдохновителем таких крупных антисоветских организаций в Средней Азии, как «Шурои исломия», «Улема» и др.

В годы гражданской войны фанатично настроенное мусульманское духовенство активно поддерживало контрреволюционное движение басмачества, которое выражало классовые интересы свергнутых революцией феодально-клерикальных кругов. Басмачество объявлялось «священной войной с неверными». Кстати, к «неверным» причислялись и те трудящиеся мусульмане, которые открыто встали на защиту Советской власти. Зверские расправы над коммунистами, активистами Советской власти, в особенности из женщин местной национальности, чинились с санкции и ведома духовенства.

Однако ход классовой борьбы, классовая дифференциация привели к тому, что религиозная идеология, защищавшая феодальные собственность и порядки, начала терять свою безусловную власть над умами людей. Народные массы все шире вовлекались в революцию, в борьбу за социализм.

Установление Советской власти в Туркестанском крае, а затем в Бухарском ханстве создало необходимые условия для последующей ликвидации социальных корней религии. Историческое значение имели декреты, правовые акты и другие важнейшие документы Советской власти: Декрет о земле, Декларация прав народов России, Обращение «Ко всем трудящимся мусульманам России и Востока», Декларация трудящегося и эксплуатируемого народа, Декрет об отделении церкви от государства и школы от церкви и многие др. Декреты и правовые акты Советской власти, определявшие политику партии в области религии, на практике осуществлялись с учетом конкретных исторических особенностей той или иной республики.

Коммунистическая партия терпеливо разъясняла широким массам реакционную сущность ислама, шариатских судов, вредность религиозных обрядов и обычаев, обучения в религиозных мактабах. Она сумела убедить людей в том, что реальные интересы трудящихся находятся в стороне от религии и по существу противостоят ей. Антирелигиозная пропаганда тесно связывалась со всей борьбой за социализм.

Коренные социально-экономические и культурные преобразования в процессе социалистического строительства — индустриализация, коллективизация сельского хозяйства, ликвидация неграмотности и другие успехи культурного строительства — сыграли решающую роль в преодолении социальных корней религии. Победа социализма означала и победу атеистического мировоззрения.

Громадные успехи в области экономики, духовной жизни общества, невиданное развитие науки и техники существенно изменили психологию и сознание верующих и заставили мусульманское духовенство пересмотреть старые мусульманские догмы. Духовенство ищет пути сохранения религии в области морали и быта, видя в них последнее убежище для ислама. Однако утверждение коммунистической морали, по своей сути не совместимой ни с какой религией, и внедрение в быт новых общесоветских обрядов и обычаев позволяет окончательно вытеснить пережитки ислама из сферы морали и быта.

Религиозной жизнью верующих мусульман в республике ведает представитель Духовного управления мусульман Средней Азии и Казахстана (САДУМ) по Таджикистану. В Таджикистане, как и в других республиках Советского Союза, имеется уполномоченный Совета по делам религии при Совете Министров Союза ССР.

Наличие этих органов вытекает из сущности Конституций Союза ССР, Таджикской ССР, равно как и Конституций других братских республик, где предусмотрено право свободного ведения атеистической пропаганды и право свободного отправления религиозных культов.

Лит.: Маркс К. Объявление войны. К истории возникновения восточного вопроса; Маркс К. и Энгельс Ф. Соч., т. 10; Ленин В. И. Об атеизме, религии и церкви. М., 1969; Коммунистическая партия и Советское правительство о религии и церкви. М., 1959; Аширов Н. Эволюция ислама в СССР. М., 1972; Базаров А. Некоторые особенности и пути формирования атеистического мировоззрения таджикского дехканства. Душанбе, 1971; Бартольд В. В. Культура мусульманства, т. 6, Пг., 1918; его же, Ислам, т. 6, Пг., 1918; Беляев Е. А. Мусульманское сектантство (Исторические очерки). М., 1957; его же, Происхождение ислама. Хрестоматия, ч. 1, М.— Л., 1931; Вагабов М. В. Ислам и женщина. М., 1968; Сб. Вопросы научного атеизма. Душанбе, 1966; Додихудоев Х. Исмоилизм ва мохияти ичтимоии он. Душанбе, 1967; Мавлютов Р. Р. Ислам. М., 1969; Массэ А. Ислам. Очерк истории, пер. с франц., М., 1961; Мец А. Мусульманский ренессанс, пер. с нем., М., 1966; Петрушевский И. П. Ислам в Иране. Л., 1966; Пути преодоления религиозных пережитков. Душанбе, 1967; Рахимов М. Хаётй нав — идхои нав. Душанбе, 1965; Сафаров А. Правда о «святых» местах в Таджикистане. Душанбе, 1964; его же, Пережитки культа ишанов в Таджикистане и пути их преодоления. Душанбе, 1965; Смирнов Н. А. Современный ислам. 2 изд., М., 1930; его же, Мусульманское сектантство. М., 1930; его же, Очерки истории изучения ислама в СССР. М., 1954; Сухарева О. А. Ислам в Узбекистане. Ташкент, 1960; Фильштинский И. М. и Шидфар Б. Я. Очерк арабо-мусульманской культуры. М., 1971.

НАРОДНЫЕ ОБЫЧАИ И ОБРЯДЫ

Народные обычаи — это исторически сложившиеся, более или менее устойчивые нормы поведения людей, их образа жизни и быта, которые передаются от поколения к поколению и охраняются силой общественного мнения. В зависимости от сферы их приложения дореволюционные обряды и обычаи таджиков можно разделить на календарно-производственные и семейно-бытовые.

К первой группе относятся земледельческие и скотоводческие обряды, приуроченные к различным временам года, а также обряды, связанные с ремеслом. Покровителем земледелия и земледельцев считался Бобои дехкон (Дед-земледелец), который как бы воплощался в одном из наиболее опытных и знающих крестьян селения. По установившейся традиции он первым начинал пахоту и молотьбу. День начала сельскохозяйственных работ отмечался как знаменательный праздник, сопровождаемый пиршеством. Широко распространенным обычаем был хашар — добровольная взаимопомощь при уборке урожая и строительстве жилищ. До Октябрьской революции хашар служил также одним из способов безвозмездного труда в пользу эксплуататоров. При Советской власти хашар приобрел новый смысл, став выражением сознательности, товарищества и коммунистической взаимопомощи советских людей.

Важное место в жизни таджиков занимали ремесла, занятие которыми нередко переходило по наследству из поколения в поколение. С освоением ремесла тесно связан обычай камарбандон, напоминающий посвящение в мастера: посвящаемого перепоясывали, учитель вручал ему орудия ремесла, а посвящаемый устраивал в честь наставника угощение, на которое приглашались все члены цеха.

Человека от рождения до смерти сопровождали всевозможные семейно-бытовые обычаи и обряды. Рождение ребенка всегда было и остается самым радостным событием в жизни семьи. Поэтому период беременности будущей матери, роды и сорок дней (чилла) жизни ребенка были обставлены многочисленными обрядами и обычаями: мать и ребенка не оставляли одних, в помещении с наступлением темноты до рассвета горел свет и всегда поддерживался огонь, у изголовья роженицы клали острые предметы, над постелью в качестве оберега вешали стручки красного перца, головки лука и чеснока. В период чилла выделялись особые дни — третий, пятый, седьмой, двенадцатый и сороковой, к которым приурочивались обряды, связанные с различными событиями в жизни новорожденного, например надевание первой рубашки, первое купание, наречение имени, укладывание в колыбель. Этот период завершался обрядом чиллагурезон, когда мать с младенцем выходили первый раз из дома и навещали кого-нибудь из родственников, где устраивалось угощение. Существовали обряды дандонмушак (к прорезыванию первого зуба) и муйсаргирон (к первой стрижке волос).

Очень сложными и обременительными были похоронные обряды и обычаи, так как семье покойного приходилось устраивать многократные худои (поминки), давать ткани на траурную одежду родственникам и т. д. В некоторых районах женщины при оплакивании в знак траура расплетали волосы и разрывали на себе платье. В день похорон плакальщицы и родственники пели марсия (траурные песни), одевались в темную одежду, не носили украшений и не пользовались косметикой.

В систему народных обычаев и обрядов включались также различные праздники и свадьбы. Древнейшим и широко распространенным народным праздником был *Навруз* (Новый год), отмечающийся 21—22 марта. Он знаменовал новый год и начало сельскохозяйственных работ. В период господства ислама мусульманское духовенство, понимая большую притягательную силу этого праздника, не отменило его, как это случилось со многими обычаями и обрядами доисламского происхождения, а старалось втиснуть в прокрустово ложе мусульманства. В некоторых районах Таджикистана был распространен праздник «сайри гули лола». Ныне он широко отмечается по всей республике. В дни праздника в духе народных традиций устраиваются конные скачки, козлодрание, борьба силачей, молодежь приводит в порядок окрестности школ, учебных заведений, сажает цветы и деревья.

Праздник «Лола» в колхозе им. Жданова Гиссарского района.

Из свадеб, с которыми связан целый ряд обычаев и обрядов, особенно торжественно обставлялась женитьба сына или выход замуж дочери, хостгори (сватовство), фотиха (помолвка), парчабурон (кройка одежды для новобрачных), сартарошон (стрижка зятя), руйбинон (смотрины новобрачной). Если эти обычаи и обряды служили украшением свадьбы, то калым (выкуп за невесту) был оскорбительным для невесты и обременительным для жениха, ибо требовал больших материальных затрат. Калым ставил женщину в экономическую зависимость от мужчины. Советская власть поставила этот обряд, узаконенный мусульманским духовенством, вне закона, и он сейчас изживается.

Наряду с чисто народными, безрелигиозными обрядами и обычаями в народе в силу более чем тысячелетнего духовного господства ислама было насаждено немало религиозных обрядов, обычаев и ритуалов. Среди них важнейшими считались руза (пост), намаз (молитва), иди курбон (праздник жертвоприношения), иди рамазон (праздник поста) и др. Эти обычаи и обряды носят мистический характер и направлены на защиту интересов господствующего класса и духовенства. Религиозные обычаи и ритуалы основаны на фетишизации и обожествлении норм и правил общественных отношений людей и имеют целью закрепить в их сознании суеверия, предрассудки, чувства смирения, терпимости и покорности. Задача воспитания активного строителя социализма решительно требовала преодоления сковывающих личность религиозных и консервативных обычаев и обрядов. В ходе социалистического строительства эта задача была успешно решена.

Октябрьская революция положила начало возникновению и утверждению новых, прогрессивных обычаев, обрядов и праздников. Весной 1918 г. Совет Народных Комиссаров утвердил перечень официальных государственных праздников и памятных дат. Кроме октябрь-

ских и первомайских торжеств было решено отмечать такие даты, как 22 января, День 9 января 1905 г., 12 марта — День низвержения самодержавия и 18 марта — День Парижской Коммуны, а также 1 Января — Новый год. Позднее этот список пополнился Днем Советской Армии (23 февраля), Международным женским днем (8 Марта), Днем памяти В. И. Ленина (22 апреля), праздником Победы (9 Мая), Днем Конституции СССР (5 декабря). Предоставление женщине равных с мужчиной прав в области экономики, политики, культуры и появление института охраны материнства и младенчества привели к большим изменениям в семейных отношениях. В декабре 1917 г. В. И. Ленин и Я. М. Свердлов подписали Декрет о гражданском браке и документах регистрации брака и рождения детей получивший с 20—30 гг. распространение и в Таджикистане. Тогда и появились такие обряды, как «красная свадьба» и гражданская панихида, которые в первое время устраивали преимущественно в семьях партийных и советских работников, а также демобилизованных красноармейцев. Важным периодом формирования новых, советских обрядов и праздников явились годы сплошной коллективизации, когда стали исчезать архаические ритуалы. Их место занимали трудовые колхозные торжества — День первой борозды, Праздник урожая и т. п.

Особенно широкий размах и подлинно общественный характер приобрели новые обряды в 50-е гг. Обогащаются традиционные обычаи и обряды, появляются новые праздники, новые формы торжеств по случаю свадьбы, рождения и наречения ребенка, новые похоронные обряды. Накопленный опыт обобщался на совещании работников идеологического фронта Средней Азии и Казахстана (февраль 1964 г., Душанбе) и Всесоюзном совещании, обсуждавшем вопросы о советских праздниках и гражданских обрядах (март 1964 г., Москва).

Новые советские обычаи и праздники можно разделить на три группы:

1. Общегосударственные революционные праздники, официально входящие в календарь, которые особенно ярко выражают наши общественные идеалы, революционные и прогрессивные демократические традиции, борьбу за новую жизнь. Революционные праздники в Таджикистане носят характер массовых народных гуляний. В эти дни устраиваются спортивные игры и состязания — пойга (скачки), бузкаши (козлодрание), гуштингири (национальная борьба). 1 Мая и 7 Ноября в городах и районах республики проходят многолюдные демонстрации. Революционные праздники трудящихся служат делу пролетарской солидарности и интернационального единства.

2. Трудовые праздники и обряды, которые воспевают процессы труда, пропагандируют успехи сельского хозяйства, достижения социалистического соревнования. С 70-х гг. с особенной торжественностью отмечаются Праздник урожая, Праздник красного обоза, День первой борозды, присвоение звания бригады коммунистического труда и другие современные обряды и торжества. В основе их лежат народные обычаи и традиции, которые в наши дни приобрели новое, социалистическое содержание.

3. Гражданские бытовые обряды и праздники, связанные с наиболее важными событиями в жизни людей — рождением и наречением ребенка, достижением совершеннолетия, вступлением в брак, похоронами. Ныне

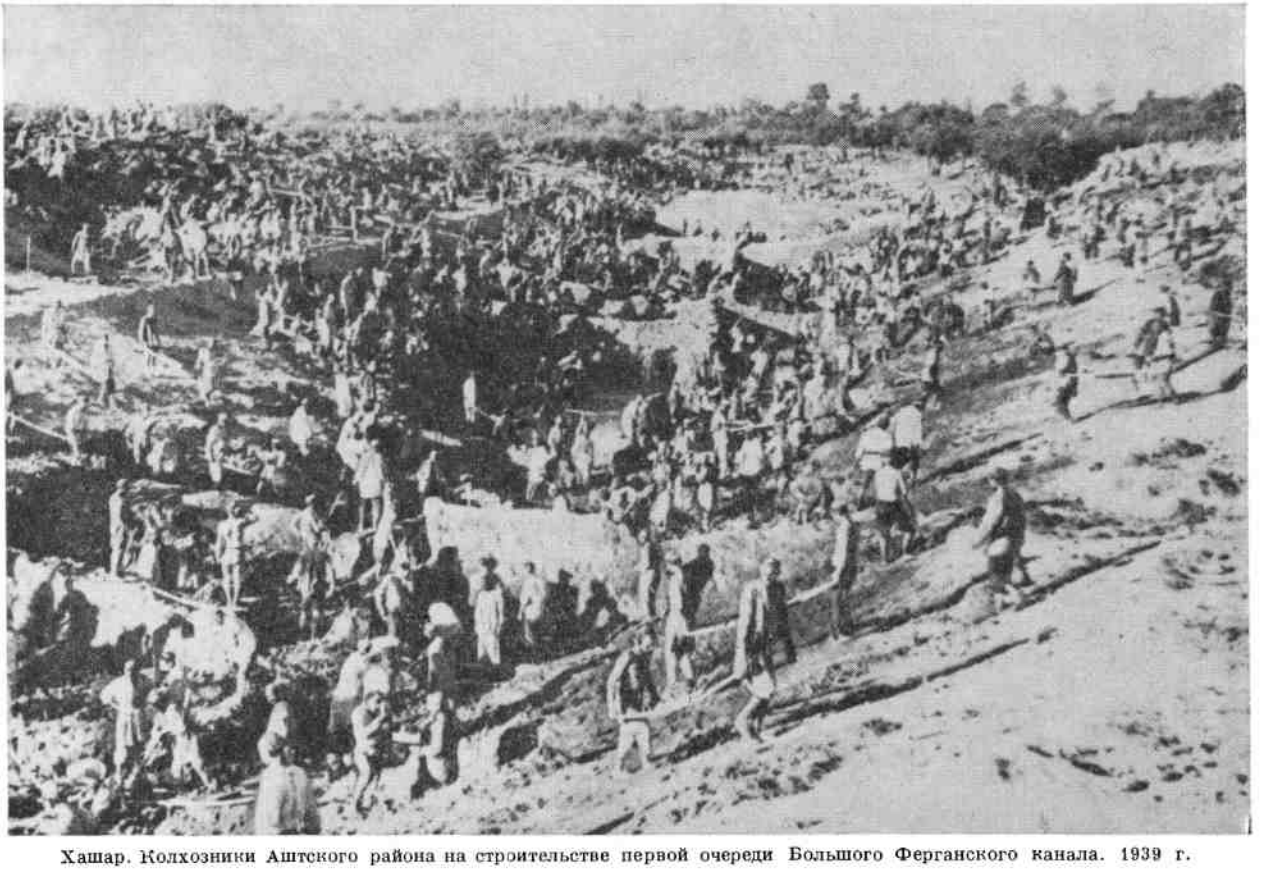

Хашар. Колхозники Аштского района на строительстве первой очереди Большого Ферганского канала. 1939 г.

распространен такой вид бракосочетания, как комсомольская свадьба. На свадебном торжестве сейчас одновременно присутствуют мужчины и женщины, старики и молодежь. Торжественно отмечаются день рождения, получение паспорта, проводы в армию.

Новые обряды и праздники служат воспитанию советских людей в духе патриотизма, интернационализма и преданности коммунистическим идеалам.

Лит.: Асимов М. С. Наука Средней Азии кушанской эпохи и пути ее изучения. Душанбе, 1968; Аширов Н. Эволюция ислама в СССР. М., 1972; Беленицкий А. М. Вопросы идеологии и культов Согда. В кн.: Живопись древнего Пенджикента. М., 1954; Гафуров Б. Г. Таджики. Древнейшая, древняя и средневековая история. М., 1972; Крымский А. Е. История мусульманства, изд. 2, чч. 1—3, М., 1904, 1912; Литвинский Б. А. Древние кочевники Крыши Мира. 1972; Рахимов М. Р. Пережитки древних верований в современном быту таджиков Каратегина и Дарваза. Материалы 2-го совещания археологов и этнографов Средней Азии. М.—Л., 1959; Рахимов М. Ҳаёти нав — идҳои нав. Душанбе, 1965; его же, Об использовании народных традиций в новых праздниках и ритуалах в Таджикистане. Сб. Вопросы научного атеизма. Душанбе, 1966; Садагдар Н. Основы мусульманского права. М., 1968; Сарсенбаев Н. Обычаи и традиции в развитии. Алма-Ата, 1965.

ФИЛОСОФСКАЯ И ОБЩЕСТВЕННО-ПОЛИТИЧЕСКАЯ МЫСЛЬ ТАДЖИКСКОГО НАРОДА

Таджикский народ имеет богатую и древнюю философскую культуру. Она формировалась в тесной связи с историей тех народов, с которыми таджикский народ находился в близком взаимодействии и взаимовлиянии.

В силу этнической, языковой и социально-политической общности в древности и раннем средневековье особенно тесные культурные связи существовали между восточноиранскими (предки таджиков) и западноиранскими (предки персов) народностями, и вплоть до 15 в. почти невозможно говорить об истории культуры каждого из этих народов в отдельности. Таджикско-персидская философская мысль также близко соприкасалась с индийской и греческой философией; истории известны многие факты их плодотворного взаимного влияния. С арабским завоеванием и насильственным насаждением ислама духовная культура ирано-арабских народов вступает в самые близкие контакты, что на многие века предопределило содержание и способ философского мышления.

Тесное взаимодействие существовало между духовной жизнью таджикского и тюркоязычных народов Средней Азии и Азербайджана. Духовные ценности таджиков были достоянием узбеков и других тюркоязычных народов, равно как и их достижения широко усваивались таджиками.

Начиная со 2-й половины 19 в. плодотворное влияние на развитие философской и общественно-политической мысли таджикского и других народов Средней Азии стала оказывать Россия. Под воздействием передовой, демократической русской культуры в Средней Азии возникла и развилась демократическая и просветительская идеология, подготовившая почву для восприятия этими народами марксистско-ленинского мировоззрения, торжество которого обеспечилось в ходе социалистического строительства.

РЕЛИГИОЗНО-ФИЛОСОФСКАЯ МЫСЛЬ ТАДЖИКСКОГО НАРОДА С ДРЕВНЕЙШИХ ВРЕМЕН ДО СТАНОВЛЕНИЯ ФЕОДАЛИЗМА

Первые зачатки философской мысли таджикского народа мы находим в древних памятниках духовной культуры, в частности в «Авесте» — каноне религиозно-философской системы зороастризма (маздеизма), в котором содержатся не только вопросы вероучения, но также и космогонии, философии, морали и права.

Характерная черта зороастризма — резко выраженный дуализм, т. е. признание в мире двух начал: доброго и злого, борьба которых и составляет стержень и содержание существования мира. В борьбе светлого начала (Ахура-Мазда) с темными силами (Ахриман), в которую втянут весь мир, человек должен принять участие на стороне Ахура-Мазды, чтобы «светлое начало» восторжествовало в мире.

Жрецы зороастризма считали, что бог Ахура-Мазда стоит выше противоположности двух начал: священного и скверного умов. По их мнению, священный ум (спентаманью), как главный атрибут Ахура-Мазды, растворяется в нем, в качестве же противоположной сущности остается скверный ум (анграманью). Существовала и такая точка зрения: Ахриман (нечистая субстанция) порожден сомнениями Ахура-Мазды и поэтому обе противоположности — священный и скверный ум — сливаются в единой божественной сущности. Эту единую божественную сущность одни называли савашой (пространство), другие — зарваном (время). Для зороастризма также характерны персонификация и обожествление различных предметов и абстрактных понятий. В этом проявляется попытка человека обобщить начальную стадию познания бытия, возникшего на основе непосредственного наблюдения. Зороастризм считает время и пространство бесконечными. Пространство делится на две части: одна часть — бесконечный свет, область добра и Ахура-Мазды, другая — бесконечная тьма, область зла и Ахримана. В бесконечном времени Ахура-Мазда сотворил время конечного мира. В этическом плане зороастризм сформулировал троичный идеал праведника: «добрые помыслы», «добрые речи» и «добрые дела», противопоставляемый троичному идеалу неверных: «злые помыслы», «злые речи» и «злые дела».

К ранним формам религиозно-философских воззрений относится и зарванизм, возникший на базе зороастрийского представления о времени. Возникнув как религиозно-идеалистическое учение, он впоследствии эволюционировал в сторону стихийного материализма. Зарванизм в своем развитии значительно отошел от зороастризма, за что последний подвергал резкой критике его основные принципы. Так, в маздакитском трактате «Толкования, устраняющие сомнения» говорится: «Сторонники зарвана отрицают существование бога и считают себя свободными от соблюдения религиозных обрядов. Для примера мы можем привести одно из множества беспочвенных рассуждений зарванистов. Они утверждают, что этот мир со всем в нем происходящим, с его телесными комбинациями, противоречивыми вещами, смешанными элементами — есть арена разных проявлений бесконечного времени — зарвана акаренака. Они не верят в рай и ад, в божественное наказание и вознаграждение, не верят в дух

бессмертный, не считают ничего реальным, кроме материи».

Значительную роль в истории идеологических учений сыграло манихейство, возникшее в начале 3 в. н. э. Основателем этого учения был *Мани* (род. ок. 215 г. — ум. в 276 г.). Он много путешествовал и учился в разных странах Ближнего и Среднего Востока. Доктрина Мани была изложена в его трудах, которые не дошли до наших дней. Поэтому о манихействе мы судим в основном по сообщениям его противников. Согласно учению Мани, многообразие вещей в мире происходит благодаря столкновению, смешению двух извечных начал — света и мрака, существующих независимо друг от друга. «Свет включает в себя десять понятий, или значений: доброту, знание, понимание вещей, тайну, проникновение, прозрение, убежденность, верность, милосердие и мудрость. Подобно этому и мрак объемлет пять субстанций: туманность, или неясность, жар, огонь, яд и тьму».

Учение Мани, подобно маздеизму, носит дуалистический характер. Переработав маздеистскую доктрину о борьбе двух начал — света и тьмы, Мани утверждал, что свет как божественная субстанция есть струя жизни и творчества, заключенная во всех предметах. В этом состоянии заточения он испытывает горькую муку.

Лишь аскетической жизнью, учил Мани, можно освободить свет от власти тьмы и покорить тьму. Арабский философ ан-Надим (ум. в 988 г.), автор «Фехриста» («Антология»), определяя существо учения Мани, пишет: «И в дни Шапура сына Ардашера появился Мани Зиндик сын Хаммада, который призвал Шапура к дуализму и бросил упрек его религии. И Шапур склонился к нему. И Мани сказал, что контроль над миром двоякий и что есть два вечных принципа — свет и тьма, два создателя — создатель добра и создатель зла. Тьма и свет, каждый в отдельности, заключают в себе: цвет, вкус, запах, осязание и слух, посредством которых оба слышат, видят и познают. И то, что хорошо и благодетельно, происходит от света, в то время как то, что вредно и бедственно, происходит от тьмы. Эти два принципа были сперва не смешанными, а затем смешались... Доказательством, что два начала — добро и зло — были вечными, является то, что если бы только одна субстанция была признана действительной, то два противоположных действия не произошли бы из нее. Например, огонь, который горяч и жгуч, не может охлаждать, точно так же, как то, что охлаждает, не может греть; зло не может производить добрые результаты... Эти два принципа живут и действуют... Добро является следствием действия добра, а зло — следствием действия зла».

В религиозно-философской системе манихейства эклектически сочетались элементы зороастризма, буддизма и христианства. Тем не менее в своих основных чертах манихейство расходилось с принципами государственной религии — зороастризма. Гонение Мани и его последователей этим и объясняется.

В условиях разлагающегося рабовладельческого строя манихейство имело значительное влияние на народные массы, т. к. по своему внутреннему содержанию было выражением протеста и борьбы крестьянства, плебейских слоев города против зарождавшейся феодальной эксплуатации.

В период возникновения феодальных отношений идейным знаменем многих движений крестьян и отчасти городской бедноты был маздакизм, основателем которого считается *Маздак* (кон. 5—нач. 6 вв.) сын Гамдата. Доктрина Маздака, так же как и в манихействе, начинается с обсуждения двух извечных первичных начал — света и мрака. Однако она значительно расходится с учением Мани. Так, по представлениям Мани, свет включает в себя десять понятий. Согласно доктрине Маздака, основных начал три: вода, земля и огонь. От смешения этих элементов происходит доброе и злое. То, что проистекает от лучшей, наиболее чистой их части,— добро, а то, что происходит от преходящего и наиболее худшего из них,— зло.

Извечная борьба между добрым, светлым, свободным, разумным началом и тьмой, которая действует лишь слепо и случайно, должна закончиться торжеством света в результате истребления «людей зла». Не только натурфилософские идеи, но и социальная доктрина Маздака проникнута мыслью о борьбе света с тьмой. Из совокупности социальных требований, выдвинутых Маздаком, самым привлекательным является требование равномерного распределения богатств. Свет создал всех людей одинаковыми и установил их всеобщее равенство, разрушаемое мраком. Поэтому люди должны активно бороться против зла за установление добра, в частности за равномерное распределение благ. Этот примитивный коммунизм Маздака с широко представленной идеей равенства привлекал всех обездоленных и угнетенных в условиях деспотического государства Сасанидов и был своеобразным протестом против начавшегося феодального закрепощения крестьян-общинников.

В 4—7 вв. значительного расцвета достигает культурная жизнь. Так, при Хусраве I Ануширване была образована Ганди Шапурская академия с тремя факультетами: медицинским, астрономическим и математическим. Здесь нашли приют многие ученые Афинской академии, закрытой императором Юстинианом (529 г.). В этой академии широкий размах получила переводческая деятельность. Знаменитым ученым и переводчиком был Павел-перс, который перевел труды Аристотеля по логике и написал ряд философских работ на среднеперсидском (пехлеви) языке. Переводились не только сочинения греко-сирийские, но и с санскрита. Так, уроженец Мерва, Барзуе перевел на пехлеви «Калилу и Димну». Многие из этих произведений были затем переведены с пехлеви на арабский язык. В течение длительного времени Ганди Шапурская академия, из которой вышел ряд поколений врачей и философов, была научным центром Сасанидской династии.

ФИЛОСОФСКАЯ И ОБЩЕСТВЕННО-ПОЛИТИЧЕСКАЯ МЫСЛЬ ТАДЖИКСКОГО НАРОДА В ПЕРИОД РАЗВИТОГО ФЕОДАЛИЗМА (8—15 вв.)

В 8—9 вв. в Мавераннахре, Хорасане и Балхе усиливается тенденция к территориальному, языковому и культурному объединению, прерванному арабским нашествием. Формируется таджикская народность, ее национальная государственность и литературный язык, которые в процессе образования в основном вбирают и сохраняют восточноиранский этнический элемент. Литературный язык таджикского народа — дари (таджикский) становится не только языком художественной литературы (Рудаки, Дакики, Фирдоуси и др.), но и науки и философии наряду с арабским [Абуали ибн Сино (Авиценна), Бируни, Носир Хисроу, Омар Хайям и др.].

Социально-политическая структура общества этого периода была крайне сложной и пестрой. Разные сословия и классы — свободные крестьяне и издольщики, дихкане и эмиры, городская знать, сборщики налогов, рабы, ремесленники, кочевники, городская беднота, гулямы гвардии (солдаты), муллы и факихи (законоведы), придворные поэты и ученые — представ-

ляли чрезвычайно сложную массу с различными интересами и потребностями.

Религия ислама к 10 в. становится господствующей идеологией. Сформировавшееся мусульманское духовенство превращается в составную часть класса феодалов и начинает играть важную роль в экономической, политической и идеологической жизни общества. Мусульманская теология в борьбе против науки выдвигает из своей среды такого «столпа ислама», как *ал-Бухари* (810—870 гг.), составившего сводный труд «Ал-джамеъ ас-сахех» («Сборник правильных хадисов»), в котором систематизированы сто тысяч преданий.

В этой ситуации прогрессивные деятели науки и культуры большое значение придавали доисламским течениям общественной мысли. В частности, зороастризм и зороастрийские идеи противопоставлялись исламу и коранические догмам. С другой стороны, прекрасным орудием для борьбы с исламом могла служить древнегреческая наука и ее философия. Оппозиционные силы понимали, что знакомство с философией Аристотеля не могло не вызвать сомнений в примитивной и путаной философии Корана. Эти два источника служили основой для возникновения различного рода течений, еретических с точки зрения ортодоксального ислама. Для знакомства в широком масштабе с древнегреческой философией переводились на арабский язык сочинения древнегреческие, сирийские, древнеиранские. Так, выросла целая плеяда ученых-переводчиков: Ибн Маскавейх, Табари, Ибн ал-Мукафеъ, Навбахт, Батрик, ат-Тамии и др.

Наука и философия отстаивали свои позиции в борьбе против религии и получили дальнейшее развитие в трудах Мухаммада Хорезми (780—846 гг.), ал-Фергани (ум. в 850 г.), Ходжанди (ум. в 1000 г.), Абубакра Рози, Бируни, Абуали ибн Сино, Омара Хайяма и др.

Абубакр Мухаммад ибн Закарийя Рози (865—925 гг.) — выдающийся ученый своего времени, автор целого ряда произведений, охватывающих разные области знания — философию, медицину, химию. Многие философские труды Рози до нас не дошли. Важнейший источник изучения философских воззрений Рози — «Зод-ал-мусофирин» («Путевой запас странников») Носира Хисроу. Его содержание позволяет судить о материалистической направленности философии Рози. «Учение о материи составляет суть учения Мухаммада Закарийя Рози, который доказывает, что материя есть изначальная субстанция... и ... что существует пять изначальных субстанций: первая — материя, вторая — время, третья — пространство, четвертая — душа и пятая — творец». По мнению Рози, материя — изначальная и вечная субстанция, т. е. несотворенная; пространство и время также являются изначальными и вечными. «Поскольку сотворение невозможно, постольку необходимо, чтобы материя была изначальной. Материя же не существует без пространства, и поэтому пространство так же изначально, как и материя». Такое понимание бытия и форм его существования в корне противостоит как мусульманской концепции о сотворении, так и «линии Платона» в истории философии.

Ряд отрывков «Зод-ал-мусофирин» дает основание предполагать, что Рози был последователем атомистической теории Демокрита: «Он (Рози) полагает, что материя состоит из простейших неделимых частиц. Он также признает, что хотя частицы и неделимы, тем не менее, каждая из них обладает величиной, ибо всякое тело имеет величину».

Яркой чертой философии Рози является критика религии, в частности пророчества. «Бог,— писал Рози,— всех людей создал равными и никому из них по отношению к другим не давал преимущества. И если, скажем, для предводительства людей необходимо избрать кого-либо из них, то его, бога, совершенная мудрость должна признать необходимым и выбрать всех людей, дабы сделать всех их способными сознавать свои выгоды и ущерб в настоящем и будущем, не давать кому-либо из них преимущества над другими и не сделаться причиной раздора и распри между ними. Решение же этого вопроса путем выбора отдельных избранных в качестве предводителя ведет к тому, что каждая группа, партия следует только своему пророку, а остальных объявляет обманщиками и относится к ним враждебно, благодаря чему возникают религиозные распри и жестокие кровопролития, в которых гибнут массы людей. Чудеса, творимые пророками, есть не что иное, как обман и плутовство, которые в своем большинстве являются религиозными сказаниями, возникшими после них (пророков). В своей сущности религии противоположны истине и расходятся с ней, и по этой причине между ними существуют противоречия. Вера людей в религию, в священников — суть продукт привычки. Религии и религиозные секты, будучи основной причиной войн, выступают против философии и науки. Религиозные книги, называемые небесными, священными, лишены содержания и поэтому не заслуживают никакого внимания. Произведения же древних мыслителей, таких как Платон, Аристотель, Эвклид и Гиппократ, человечеству принесли больше пользы, чем религиозные книги».

Современником Рози был выдающийся мыслитель конца 9 — начала 10 вв. *Абунаср Фараби* (870—950 гг.), уроженец Фараба на Сырдарье. Он написал много оригинальных произведений и комментарий на труды Аристотеля, чем способствовал распространению его учения в странах Ближнего и Среднего Востока. Анализируя проблемы бытия, Фараби приходит к заключению, что бытие состоит из шести ступеней, которые составляют основу всего сущего и связаны между собой причинно-следственными отношениями: первая ступень — первая причина, вторая ступень — вторая причина, третья ступень — третья причина, или деятельный разум, четвертая ступень — четвертая причина, или душа, пятая ступень — форма, шестая ступень — материя. Все сущее по степени своей реальности и действительности делится на возможно-сущее, бытие которого определяется более общей причиной, и на необходимо-сущее, существование которого абсолютно и самодовлеюще. Причинно-следственный ряд возможно-сущих не может быть бесконечным, он должен восходить к какой-то абсолютной причине. Эти рассуждения и приводят Фараби к идее существования бога, к которому восходит все сущее. В этом смысле его учение о бытии носит объективно-идеалистический характер. И тем не менее концепция бытия Фараби противоречила Корану и каламу (мусульманской схоластике), ибо приводила к идее вечности и нетленности мира.

По Фараби, бог— это только конечная причина мира, конкретные ее явления и вещи имеют непосредственные свои причины. В своей философской системе Фараби большое внимание уделяет проблемам соотношения материи и формы, души и тела, субстанции и акциденции. Анализируя проблему соотношения материи и формы, мыслитель приходит к выводу: «Форма — это то, при помощи чего телесная субстанция становится актуальной субстанцией. Материя — это то, благодаря чему телесная субстанция становится потенциальной субстанцией. Поистине кровать — это кровать в потенции в том смысле, что она дерево, а когда кровать приобретает свою форму в дереве, то становится актуальной кроватью. Сущность формы материальная. Материя является подлежащим, носителем формы. Формы не имеют своей собственной сущности, они в своем бытии нуждаются в подлежащем, а их подлежа-

щим является материя. Материя же существует ради формы... При отсутствии формы существование материи стало бы бесполезным, но и первичная материя не может существовать в отрыве от какой-либо формы. Материя не имеет самостоятельного бытия без формы».

Размышления над проблемой соотношения души и тела привели Фараби к выводу, что «душа не может существовать раньше тела, как это утверждает Платон; точно так же она не может переселяться из одного тела в другое, как это утверждают сторонники учения о переселении души». Человеческая душа бессмертна, с разложением тела она уходит в вечность и никогда не возвращается и не перевоплощается.

Важным моментом философской системы Фараби является его гносеология. Не сомневаясь в познаваемости мира, Фараби считает, что исходным моментом познания являются впечатления, получаемые ощущениями от воздействия внешних предметов. В результате воздействия внешних предметов на органы чувств их образ запечатляется в них, благодаря чему человек приобретает определенные знания об их свойствах и особенностях.

Относительно роли ощущения и в целом чувственного познания Фараби придерживается концепции Аристотеля и подчеркивает: «Кто не ощущает, тот ничего не познает. А если он что-нибудь познает, то необходимо, чтобы он познал также в качестве представления, ибо представление — это то же, что ощущение, но только без материи». Вот поэтому Фараби и подвергает резкой критике Платонову теорию «анамнезиса» («воспоминания»). Таким образом, теория познания Фараби в своем исходном моменте носит стихийно-материалистический характер. Считая чувственное и рациональное познание двумя важнейшими ступенями познавательного процесса, Фараби их различие видит в том, что чувства познают отдельные, внешние, несущественные свойства предметов и явлений, в то время как разум дает знания о предмете в целом и о его существенных особенностях. С теорией познания Фараби тесно связана его логика. Он считает, что без искусства логики нет пути к подлинной достоверности, истинному знанию. Главными разделами логики он считает учение о понятии, суждении и умозаключении.

Фараби много занимался и проблемами общественной жизни. Его интересовали вопросы происхождения общественных объединений, государства, особенности и жизнь городского объединения, функции государства и формы правления, место и обязанности человека в обществе, пути и способы достижения счастья. По мнению Фараби, общество возникло из потребности людей иметь материальные средства для жизни. Объединение людей ради производства благ и есть общество. Эта точка зрения Фараби в корне противоположна религиозному пониманию происхождения общественной жизни и представляет собой важную научную догадку.

В развитии научно-философской мысли конца 10 — 1-й половины 11 вв. выдающуюся роль сыграл великий хорезмиец *Абурайхан Бируни* (973—1048 гг.). Его перу принадлежат такие капитальные труды, как «Ал-осор ул-бокия» («Памятники минувших поколений»), «Китоб фи-таҳқиқимоли-л-Хинд» — известный как «Индия», «Ал-Конун-ул- Масъудӣ» («Канон Масъуда») и «Китоб-ут-тафхим фи-авоили саноат-ут-танджим» («Вразумления в начатках астрономии»), написанный на таджикском и арабском языках. Русский востоковед В. Р. Розен, говоря об «Индии» Бируни, писал, что «это — памятник единственный в своем роде и равного ему нет во всей древней и средневековой научной литературе Запада и Востока. От него веет духом критики беспристрастной, вполне свободной от религиозных, расовых, национальных и кастовых предрассудков и предубеждений... веет духом настоящей науки в современном смысле слова». Эту характеристику «Индии» с уверенностью можно отнести ко всем капитальным трудам Бируни, в которых он выступает как естествоиспытатель, историк науки, философии, религии и социальной жизни. Особенно важные материалы для понимания его философской концепции дает переписка и полемика с Абуали ибн Сино.

Философская концепция Бируни, в исходном пункте идеалистическая, в силу его естественнонаучных изысканий склоняется к деизму, а через него — к материализму. «Если не предположить,— пишет Бируни,— неких начальных действий, то не будет мыслиться и какой-либо деятель». Судя по материалам его полемики с Абуали ибн Сино, Бируни придерживался позиции материалистического атомизма Абубакра Рози, хотя вынужден был открещиваться от его личности, поскольку материалистические стороны взглядов Рози были осуждены как еретические. Бируни под атомами, в отличие от мутакаллимов (проповедников философии калама), понимает материальные частицы с определенными качествами, свойствами. Он стремится объяснить даже явления астрономического порядка, в частности состояние небесной сферы при помощи «сцепления частиц».

Большое мировоззренческое значение имела гипотеза Бируни о множественности миров, возродившая учение Демокрита по этому вопросу, а также идея вращения Земли вокруг собственной оси, нанесшая сильный удар по мусульманской теологии. Бируни пытается отделить науку от религии и ограничить сферу действия последней. Религиозному объяснению явлений мира он противопоставляет естественнонаучное понимание. С этой точки зрения ссылки на Коран и сунны в трудах Бируни носят чисто формальный характер.

Важнейшей заслугой Бируни является то, что он, обобщив и дополнив достижения своих предшественников, выработал научный метод изучения природы и явлений общественной жизни, характерные черты и требования которого заключаются в следующем: необходимо очистить ум от всего устарелого и фанатичного, корыстных целей, страстного желания приобрести влияние; в объяснении явлений природы необходимо исходить из самой природы, ее закономерностей, фактов и опыта; изучение предмета следует начинать с изучения элементов, из которых он состоит; основываясь на чувственных данных, необходимо руководствоваться дедукцией; надо наблюдать, сравнивать, сопоставлять данные, мнения и предания и выбирать из них как истинные те, которые находятся в границах возможного; в исследовании нужно отправляться от известного к неизвестному, от близкого к отдаленному; там, где дело касается изучения предмета далекого прошлого, надо изучать его историю. Научный метод, выработанный Бируни, позволил ему высказать ряд гениальных догадок, в частности весьма тонкие соображения о роли естественного отбора в жизни растений и животных; разработать учение об образовании Северо-Индийской и Туранской низменностей, в общей форме предвосхитившее теорию, созданную Леонардо да Винчи на материале Ломбардской низменности, а в применении к истории Турана перекликающееся с выводами отечественной науки от Мушкетова до современных советских палеогеографов. Эти и многие другие открытия Бируни, подчеркивал известный советский востоковед С. П. Толстов, свидетельствуют о том, что он «по ряду решающих проблем науки шел на полтысячелетия — а то и много больше — впереди своего времени».

Существенное влияние на развитие всей средневековой философии оказал выдающийся таджикский философ и энциклопедист *Абуали ибн Сино* (лати-

низированное имя — *Авиценна*; 980—1037 гг.). Абуали ибн Сино определяет философию как совокупность наук, как науку обо всем существующем. Все существующее либо духовно, либо телесно, либо разумно. Все эти категории бытия и являются предметом философии. Исходя из этого, Абуали ибн Сино философию разделяет на умозрительную и практическую. Умозрительная философия, в свою очередь, разделяется на три самостоятельных науки: низшую науку — физику (в широком смысле этого слова, т. е. естествознание), среднюю науку — математику и высшую, или первую науку (илми барин) — теологию. Практическая философия тоже состоит из трех наук: этики, домоводства, городской политики.

Классифицируя науки, Абуали ибн Сино считал, что все, что входит в область физики, не может быть мыслимо без материи, а метафизика изучает все отвлеченные, независимые от связи с материей явления. Точные науки — математика и др.— находятся, в известном смысле, на промежуточной ступени: подобно логическим понятиям, математические определения мыслимы отвлеченно от материи. Однако, с другой стороны, если логические понятия существуют только в интеллекте, математические могут быть вместе с тем представлены и изображены конкретно. Абуали ибн Сино, изучая явления природы и общества, создал классификацию наук, очень сходную с классификацией наук Аристотеля. Анализируя философские взгляды Аристотеля, В. И. Ленин отмечал материалистический подход великого мыслителя древности к сложному вопросу — классификации наук. Ленин пишет, что он «*не выдерживает* последовательно этой точки зрения» (Полн. собр. соч., т. 29, стр. 330). Непоследовательность аристотелевской классификации состоит в том, что отдельные науки Аристотель не рассматривал как находящиеся в глубокой необходимой связи друг с другом; эта связь у него часто получала субъективное обоснование. Аристотель чрезмерно противопоставлял также «первую философию» как науку о сущности всем остальным наукам, изучающим объективное бытие. То же самое и у Абуали ибн Сино (Авиценны). Он так же, как и Аристотель, переоценивал значение «первой науки» и, противопоставляя ее всем остальным наукам, изучающим бытие, отдал дань идеализму.

Интересен анализ Абуали ибн Сино метафизических проблем: что является, с его точки зрения, первичным — материя или сознание? Метафизика, говорит он, изучает существование как таковое. Включая метафизику в разряд теоретических наук, Абуали ибн Сино устанавливает три категории понятия: возможное, действительное и необходимое. Эти три категории, по его мнению, являются наиболее универсальными и взаимозависимыми, т. к. в понятии необходимого уже предполагается понятие возможного и действительного, а в понятии возможного уже предполагается понятие действительного. Подобно тому как материя должна предполагаться в качестве возможности всех вещей, точно так же должно допустить необходимую причину, которая переводит вещи из возможности в действительность. Этой причиной является необходимо-сущий, который не является ни телом, ни материей в теле, ни формой в теле, ни материей для восприятия сверхчувственной формы. С точки зрения концепции Абуали ибн Сино, возможна лишь одна необходимая сущность, и такой единой необходимой сущностью, по его мнению, является бог. Таким образом, началом бытия он считает не одну, а две различные субстанции: материальную и идеальную. Существует вечная материя как субъект возможности всего действительного, и над материей стоит вечно действующая причина всего действительного — бог. Мир образуется из божественной сущности в результате определенного процесса и получает настоящий вид, проходя ряд ступеней в своем развитии. Возникая путем эманации (истечения) из божества, мир по своей сущности материален, но не менее вечен, чем сам бог. Мир возник не по воле бога, а в силу непреложной необходимости, следовательно, мир так же вечен, как и абсолютное начало — божество. Идея вечности материального мира противоречила догматам ислама о сотворении мира богом. И, естественно, мусульманское духовенство обвиняло Абуали ибн Сино в ереси и преследовало его.

Абуали ибн Сино подчеркивал объективность и реальность природы, рассматривая бытие как беспредельно широкое понятие: «бытие первоначально разделяется на два вида: субстанцию (джавхар) и акциденцию (араз). Акциденция — это несущественное свойство предмета. Акциденцией является то, бытие чего зависит от чего-либо другого, оно является полным и актуальным без нее (акциденции): или само по себе, или через что-либо иное, как белизна в одежде, ибо одежда существует сама по своей природе, или в вещах, посредством которых она начинает существовать, и тогда белизна содержится в них. Подчеркивая вторичное, производное значение акциденции, как несущественного свойства предмета, он пишет: «Все, что не является акциденцией и бытие чего не содержится в предмете, но является истинным и сущность бытия чего не находится в чем-либо, принимающем ее — это субстанция». В концепции Абуали ибн Сино субстанция — это первооснова, сущность всех вещей: «Субстанция актуально начинает существовать сама по себе в чувственно воспринимаемом предмете... акциденция идет после субстанции, а не является основой ее». Абуали ибн Сино дает оригинальную для своего времени характеристику субстанции: «Субстанция состоит из четырех элементов. Первый — „материя“, как основа, в которой заложена природа огня. Второй — „форма“, как сущность огня и природа его. Третий — „целое“, как огненное тело. Четвертый — как душа, отдельно от тела, и как разум».

Известно, что Аристотель, выделяя форму и считая возможным только ей дать логическое определение, отступил от материалистического толкования «первой сущности». Абуали ибн Сино, наоборот, выделяет «целое», т. е. единство материи и формы как элемент субстанции, и не ставит форму на первое место, утверждая, что все тела представляют материю: «Телесная форма заключена в материи, из этой формы и этой материи образуется тело... Телесная форма без материи не существует». В «Донишнаме» («Книга знания») он пишет: «Во всяком случае, материальность бывает раньше, чем бытие самой вещи, и она (вещь) нуждается в материи, из которой состоит. Стало быть, все, что стало после того, как не существовало во времени, имеет материю, в которой и заложена ее возможность стать». Абуали ибн Сино, так же как и Аристотель, считал, что все категории бытия заимствуют свою значимость от субстанции, которую Аристотель отождествлял с сущностью. Высшими родами бытия он, вслед за Аристотелем, считает: субстанцию, количество, качество, отношение, место, время, положение, обладание, действие и страдание.

Весьма интересны взгляды Ибн Сино на природу таких категорий, как «пространство», «движение», «время» и их взаимосвязь. В трактовке этих вопросов очень рельефно проявляется материалистическая тенденция философии мыслителя. Движение он понимает в широком смысле, как изменение вообще. Мыслитель различает три основных формы движения: акцидентальное, принудительное и естественное. Из бесконечной делимости материи он выводил прерывность пространства, времени и движения. В то же время он считал, что прерывность нельзя рассматривать в отрыве

от непрерывности. Ибн Сино, так же как и Аристотель, хотя и смутно, но все же предугадывал единство прерывного и непрерывного. Весьма важным моментом во взглядах философа на природу движения является его положение о склонностях: «Знай, что у тела во время движения есть нечто, которое называют склонность... Если движущееся тело наталкивается на препятствие, то препятствие может остановить тело только в том случае, если склонность слабее (силы) сопротивления движению». В этом вопросе он идет значительно дальше Аристотеля и близко подходит к пониманию принципа инерции, предвосхитив открытие закона инерции. «Отношение времени (движения) ко времени в смысле продолжительности есть отношение склонности к склонности». Тела, имеющие большую естественную склонность, будут двигаться более продолжительное время. Это относится и к случаю, когда хотят вывести тело из состояния покоя. Для того чтобы привести тело в движение, следует сообщить ему склонность, превосходящую его естественную склонность.

Абуали ибн Сино, выдвигая гипотезу о наличии в природе внутреннего движения и о том, что движение может находиться в потенциальном состоянии, не сводит вопрос об источнике движения только к внешнему столкновению тел или к воздействию одного предмета на другой, как это утверждали метафизики. Он материалистически истолковывает взаимосвязь времени и движения: «Время представляется только с движением. Где нет движения, нет времени». Более того, в трактате «Источники мудрости» он определяет время как меру различных движений: «У времени нет ничего общего с покоем... как вещи измеряются посредством куска дерева в локоть, так же и время может быть мерой многих различных движений».

Абуали ибн Сино в своих работах много внимания уделял вопросам теории познания, в особенности подчеркивая логическую строгость построения мысли, точные методы доказательств и значение чувственных восприятий в познании. Познание невозможно без деятельного разума, единого у всех людей, а также без предварительного чувственного опыта, подготовляющего потенциальный разум к воспроизведению умопостигаемого образа. Лишь высшие принципы самого познания получаются без помощи чувственных восприятий, непосредственно от деятельного разума. Во взглядах Абуали ибн Сино переплетались сенсуалистические и рационалистические идеи, материалистическое понимание роли чувственного опыта в познании и объективно-идеалистическое представление о космическом деятельном разуме как основе познания.

Ибн Сино уделял значительное внимание и вопросам логики. Он считал, что логика устанавливает законы правильного рассуждения, подобно тому, как грамматика устанавливает законы словосочетания. Логические категории и построения должны соответствовать вещам действительности. В своих произведениях он определяет логику как науку о познании истины. По его мнению, логика — наука о методах и способах познания неизвестного на основе известного.

Ибн Сино оказал огромное влияние на развитие теоретической мысли не только Востока, но и Западной Европы. Его трудами пользовался Р. Бэкон. Сигер Брабантский являлся убежденным приверженцем философии Ибн Сино, противопоставляя ее схоластике томистов. Философия Ибн Сино фигурировала в знаменитых философских спорах Падуанского университета, которые стимулировали возникновение пантеистических, затем материалистических и атеистических воззрений. В медицине Ибн Сино был самым знаменитым авторитетом на Западе. Особенно высоко он чтился в университетах, где с 12 по 17 вв. ставился выше Гиппократа и Галена.

Младшим современником Ибн Сино был *Носир Хисроу* (1004 — предположительно 1090 гг.). Философия его в сущности идеалистическая. Согласно концепции Носира Хисроу творец является создателем всеобщего разума (акли кулл). Всеобщий разум порождает всеобщую душу (нафси кулл); последняя и является творцом материального мира. Всеобщая душа создает вначале первичную материю (хаюло), из которой возникают основы материального мира — четыре элемента: земля, вода, воздух, огонь. Различное соединение этих элементов последовательно создает минералы, растения, животных и человека, которым соответствуют четыре формы души: минеральная, растительная, животная и человеческая, в потенции содержащиеся в материи. Человеческая душа как высшая форма души включает в себя все формы душ, но к ним не сводится. Если уровень развития материи низок, то в ней может проявиться лишь минеральная или растительная душа. Материя становится носителем разумной души, т. е. человеческой, лишь на высшей ступени своего развития. В основе этих рассуждений лежит интересная мысль о том, что душа как особая сторона в жизни минералов, растений, животных и человека изменяется в зависимости от вида жизни, душой которой она является. «Существование души,— пишет он,— в действительности... связано в этом мире с существованием человека, который является телом, соединенным с душой, т. е. с говорящей душой... Выяснилось, что душа, пока она не соединяется с телом, не будет существовать в действительности».

Несмотря на идеалистическое решение основного вопроса философии, Носир Хисроу делает заметный уклон в сторону материализма. Категории — пространство, время и движение как формы существования материи — в анализе мыслителя принимают довольно ясный материально-объективный характер. «...Длина, ширина и глубина тела суть его формы, а не акциденция. Разве ты не видишь, что тело есть тело благодаря им?... И эти три формы суть первичные формы, к которым предметы возвращаются из форм вторичных». «Пространство без пространственного тела не существует. И пространство есть не что иное, как величина тела». Заслуживает глубокого внимания постоянно подчеркиваемая мыслителем идея взаимосвязи времени и движения с материей. Для него время есть не что иное, как изменение состояний тел друг за другом. «Каждый настоящий момент,— пишет он,— есть не что иное, как настоящее состояние тела. И его неустойчивость заключается в том, что тело изменяет свое состояние». Для него мир в своей целостности есть вращающееся тело, которое беспрерывно движется.

В своей теории познания мыслитель безусловно исходит из возможности человека познать окружающую действительность. Многообразные явления материального мира Носир Хисроу делит на две части: внешнее (зохир) и внутреннее (ботин). Внешнее познается при помощи органов чувств, а внутреннее, скрытое, при помощи разума. Носир Хисроу высоко ценит роль науки в процессе познания: «Прежде всего нужно, чтобы правоверный познал науку: что она такое — чтобы, когда он познает ее, смог бы ее искать. Ведь всякий, кто не знает какую-нибудь вещь, никогда не постигнет ее. Итак, я скажу, что наука — это познание вещей такими, какими они являются в действительности, а познавателем вещей, как они есть, является разум». Носир Хисроу признает не только возможность познания окружающей действительности, но и бесконечность процесса познания. «Невозможно, чтобы душа человека,— пишет Носир Хисроу,— стала такой, чтобы больше не смогла бы воспринимать знания, потому что пределы субстанции души таковы, что она без конца воспринимает свои качества. Все познанное помогает

душе в познании другого, а не удерживает ее от этого. И невозможно, чтобы человек стал таким, чтобы ему ничего не оставалось познавать». Но этот важный тезис мыслитель аргументирует тем, что будто бы стремление человека к познанию заложено всевышним, т. е. богом. Для Носира очевидным является применение на практике познанной вещи. Но для него познание не может идти через практику. Носир считает, что всякое знание есть божественное откровение свыше. Таким образом, в его теории познания практика выступает не как критерий истины, а как подтверждение божественного откровения. Несмотря на эти идеалистические наслоения, теория познания Носира Хисроу имела прогрессивное значение.

Философская и общественно-политическая деятельность Носира Хисроу была связана с исмаилизмом, который к 11 в. получает широкое развитие и распространение. Социально-политические противоречия Арабского халифата привели к разногласиям внутри шиитского имамата. Последнее обстоятельство сыграло решающую роль в образовании исмаилитской секты. На фоне острых социальных противоречий столкнулись не только различные течения общественной мысли, но и религиозные, которые служили мыслительным материалом для возникновения новых религиозных течений и сект, еретических с точки зрения ортодоксального ислама.

Основным методом исмаилизма является таъвил (толкование). В соответствии с этим, Коран, кроме внешнего (зохир), имеет и внутренний (ботин) смысл. Определяя значение так называемых пяти столпов веры ислама (молитвы, пост, паломничество, закот, тавхид) методом таъвил, исмаилиты вложили в них нужное им содержание, не имеющее ничего общего с пониманием их в ортодоксальном исламе, а некоторые исмаилитские трактаты содержат прямое указание на то, что познавшим внутренний смысл Корана не обязательно следовать принципам шариата. Значительное место в религиозно-философской догматике исмаилизма занимает учение о гармоничном строении Вселенной, взаимосвязи ее структурных частей. Рассматривая человеческое тело как прототип тела мира, исмаилиты старались вывести из него структуру мироздания, т. е. объяснить его структуру, исходя из строения человеческого тела. Поэтому человека исмаилиты называют «малым миром» (олами сагир) — «микрокосмосом», а Вселенную — «большим миром» (олами кабир) — «макрокосмосом». Специфическим для космологического учения исмаилитов является то, что они в структуру мироздания включили плерому (олами улви) — мир нетелесных вещей, мезокосм (ахли хакк) — последователей исмаилизма и герокосм (дини хакк) — самую религию исмаилизма. Таким образом, получалось пять миров, строение которых, согласно доктрине исмаилизма, совпадает друг с другом. Совпадение же это доказывалось надуманными схемами, заранее выбранными числами и т. д. Исмаилиты по степени познания разделялись на семь ступеней: на вершине стоит имам, проникнутый божественной природой, а за ним следует худжат (апостол истины). Следующая ступень — даъи (проповедник учения). Вслед за ним идет маъзуни акбар (старший учитель); пятой ступенью является муаллими содик (указатель истины). Халифа̀, называемый маъзуни асгар (младший учитель), стоит на шестой ступени. Рядовые же верующие стоят внизу, являясь опорой этих ступеней нисхождения божественного начала, и именуются мустаджиб. К этой последней ступени божественная благодать не может снизойти непосредственно и доходит только через обучение их тайнам «истинного» пути божественного хакиката. К этому и направлен исмаилитский даъват (призыв), делающий якобы исмаилитов ангелоподобными и помогающий им достичь мира идеальных сущностей.

Во многом созвучна исмаилитской доктрине философия так называемых «Братьев чистоты», изложенная в анонимных произведениях под названием «Расоили ихван-ус-сафо» («Трактаты „Братьев чистоты“»), которые написаны во 2-й половине 10 в. Среди авторов этих посланий средневековые источники называют многих персоязычных мыслителей, в частности Али бин Хоруна аз-Зинджони, Абухайяма Тавхиди, Абдуррахмана Кирмани и др. Поэтому философия «Братьев чистоты», возникшая в Басре, в равной мере относится к формам философской мысли как арабов, так и таджиков и персов. В сущности философия «Братьев чистоты» носит двойственный характер. Заимствуя учение Платона о мире идей и мире вещей, они считают, что «образы и фигуры, которые ты видишь вместо материальных тел, являются признаками, силуэтами и идолами тех образов, которые находятся в мире духов. Образы, которые существуют в мире духов, являются очень светлыми и прозрачными, а образы, существующие в мире тел,— суть темные и нечистые. Отношение образов духовного мира к образам мира тел подобно отношению изображений на доске и поверхностях стен к образам и формам действительных животных, состоящих из мяса, крови, костей и кожи. Образы мира духов являются двигающими, образы мира тел — движущимися. Вещи, находящиеся под последними образами, являются недвижущимися, безмолвными и безжизненными». Вместе с тем в некоторых трактатах «Братьев чистоты» вопросы бытия решаются в духе аристотелизма (перипатетизма). Двойственный характер учения «Братьев чистоты» о бытии отразился и в их гносеологии. В трактате «О научных искусствах», определяя сущность знания, они утверждали, что знание есть свойство души, которое возникает либо благодаря великому учителю, либо благодаря душе, извлекающей знания из самой себя. В других же трактатах они рассматривают знание как появление образа вещей в разуме и душе.

Значительный интерес представляют социально-политические и социологические взгляды «Братьев чистоты». Главной причиной невзгод и застоя в общественной жизни «Братья чистоты» считали испорченность людей в моральном отношении. Поэтому эффективное средство исправления морали и, следовательно, жизни общества они видели в распространении научных и философских знаний, которые могут, по их мнению, привести к построению идеального социального порядка. «Братья чистоты» заметили, что в обществе идет постоянная борьба между различными его слоями. Однако они не одобряли борьбу и вражду между людьми и мечтали построить идеальное общество без борьбы, войн и насилия. Этим и объясняется их резкая критика политики войн и междоусобиц.

Наряду с перипатетизмом и каламом в средневековом мусульманском мире широкое распространение имел суфизм. Зародившись в 8 в. в виде движения захидов (отшельников), он получил большое развитие в 9—13 вв. Появились различные суфийские ордена и течения; суфийская доктрина превратилась в целую философскую систему с различными течениями и школами; возникла и развилась своеобразная общественная организация суфиев. В обосновании и разработке философской доктрины суфизма важную роль сыграли таджикско-персидские мыслители Мансур Халладж, Абусаид ибн Абулхайр Мейхани, Абулкасим Кушайри, Абдуллох Ансори, Айнулкуззот Хамадони, Абулмадж Санои, Фаридиддин Аттар, Джалалиддин Балхи, Азизи Насафи, Али Хамадони и др. Основные положения суфизма, общие для всех его течений и орденов, заключаются в следующем: физический мир сотворен

богом через ряд эманаций, в которых божественный дух претерпевает постепенное оплотнение. Дух этот постоянно стремится к освобождению от материальных оков и возвращению к своему вечному первоисточнику — богу, который, по доктрине суфизма, является единственной реальной сущностью. Человек, как и мир, также является духовной сущностью, но он, в силу своего земного существования, лишен возможности непосредственного общения с божеством. Поэтому цель человеческого бытия должна состоять в уничтожении своего преходящего «Я» и соединении с божеством. Для достижения этой цели суфии считают обязательным пройти такие ступени, как шариат, тарикат, маърифат и хакикат. Первый этап (шариат) обязателен для всех мусульман, в т. ч. и для суфиев. От суфия требуется, чтобы он во всем внешнем выражал покорность шариату, но внутренне оставался свободен от всего, кроме бога и повиновения ему. На стадии тарикат человек, проходя ряд промежуточных ступеней (тавба — покаяние, вароъ — осмотрительность, зухд — воздержанность, факр — нищета, сабр — терпение, таваккул — упование, ридаъ — покорность), настолько бывает поглощен высшей задачей воссоединения с божеством, что окружающая действительность для него теряет всякий смысл. Только встав на путь тариката, человек может подняться на ступень маърифата. На этой ступени он познает божественную истину и обретает мудрость. На высшей ступени суфийства (хакикат) человек теряет свое индивидуальное «Я», вступает в общение с богом и сливается с ним, т. е. происходит своеобразная аннигиляция (фано) человека в божество. Но аннигиляция для многих суфийских теоретиков есть не конечный пункт человеческого бытия, а начало его вечности (бако), ибо, ощутив уничтожение своего преходящего «Я», человек погружается в море абсолюта, а тем самым и ощущает отчетливо, что существует так же вечно, как вечна божественная сущность. С этой точки зрения, хакикат для суфия есть реальное, подлинное бытие, достигнув которого, он познает свою сопричастность к божественной сущности.

Суфийские мыслители разработали своеобразную трехступенчатую теорию познания, соответствующую их учению о шариате, тарикате и хакикате: 1) илм ал-якин (уверенное знание) объясняется путем такого сравнения: мне неоднократно объясняли и доказали, что огонь жжет, и я в этом уверен, хотя этого на опыте и не испытал. Это обычное логическое знание присуще всем, кто стоит на ступени шариата; 2) айн ал-якин (полная уверенность) — я видел собственными глазами, что огонь жжет, видел процесс горения. Такое опытное знание, несомненно, выше и увереннее, чем знание, полученное путем обучения. Это то знание, которое путник получает во время прохождения тариката; 3) хакк ал-якин (истинная уверенность) — я сам сгорел в огне и так удостоверился в его способности жечь. Иначе говоря, это идентификация наблюдающего с наблюдаемым, приводящая к полному исчезновению наблюдающего. Это и есть форма познания, соответствующая стадии хакикат.

Несмотря на мистический характер всего учения суфизма, в нем содержится немало рациональных моментов. Это в первую очередь заметно в трудах так наз. крайних суфиев, как Мансур Халладж, Айнулкуззот Хамадони, Санои, Аттар, Джалалиддин Балхи (Руми) и др., которые резко критиковали пороки феодального государства, официальные религии, отвергали мусульманские обряды и ритуалы, проповедовали гуманистические и научные идеи. Что касается Джалалиддина Балхи, то он в рамках своего суфийского учения высказал ряд интересных диалектических догадок. Так, в его «Маснави» имеется множество высказываний о борьбе противоположностей и их гармонии, пронизывающих весь мировой порядок. Больше того, он считает, что вещи познаются только через их противоположности.

В истории средневековой философии особое место занимает *Абухамид Газали* (1058—1112 гг.): он по существу своеобразно подытожил трехсотлетнее развитие философии иранских народов и во многом предопределил тенденцию ее дальнейшего развития. То, что к 16 в. борьба калама и философии перипатетизма завершилась победой первого, в значительной мере было предопределено деятельностью Газали и его последователей, их беспощадной борьбой против линии Фараби и Ибн Сино. В своем философском развитии Газали прошел два этапа. На первом этапе он следовал линии Фараби и Ибн Сино. Показательной в этом отношении является его концепция причинности (впоследствии категорически отвергнутая) и решение им проблемы соотношения бога и мира. В трактате «Ответы на вопросы» он утверждает, что «невозможно, чтобы материя возникла, но она должна быть безначальной». Истолкование Газали философских проблем в духе аристотелизма ортодоксами ислама было расценено как дерзкое выступление против Корана. По-видимому, страх стать жертвой мусульманского мракобесия заставил его отказаться от своих перипатетических взглядов и встать на точку зрения калама. Приблизительно с конца 90-х гг. 11 в. начинается второй этап философского развития Газали, когда он пишет свои главные труды «Эхьё ал-улум аддин» («Возрождение религиозных наук»), «Тахофат ал-фалосифа» («Опровержение философов»), «Кимиёи саодат» («Элексир счастья»), в которых с позиции ислама подвергает критике свое увлечение философией и философскую линию Аристотеля, Фараби и Ибн Сино. Он резко критикует их за учение о вечности и нетленности мира, отрицание телесных воздаяний и наказаний, отрицание божественного знания об единичных вещах по принципам, охватывающим вопрос о сущности бога, природу божественного знания, природу сфер, сущность причинности, специфику человеческой души и т. д. Но самую суть борьбы Газали против философов составляют его возражения против принципа причинности. В отличие от Фараби и Ибн Сино, придерживавшихся принципа детерминизма, он считает, что связь между явлениями «основана на предопределении всевышнего, вызывающего эти явления в последовательном порядке; но эта связь отнюдь не необходима сама по себе и может быть разорвана; всевышний обладает властью создавать сытость без еды, смерть без обезглавливания». Отрицание Газали принципа причинности не случайно. Он борется против этого принципа ради спасения божественного чуда, возвышения его власти над природой, отрицания или, по крайней мере, обезвреживания философских наук. Эта тенденция отрицания принципа причинности, постепенно охватывающая умы ученых, впоследствии во многом предопределила закат рационалистических наук в странах Ближнего и Среднего Востока. Ту же цель, что и концепция причинности, преследовала гносеологическая теория Газали, суть которой заключалась в отрицании познаваемости мира, познавательной мощи человеческих чувств и разума. Газали оставил значительный след и в эволюции суфизма — мистико-религиозного учения. Отвергнув безразличное отношение суфиев к религиозным догмам и совершению религиозных ритуалов, а также их учение о единстве и слиянии с богом, он приспособил суфизм к исламу.

Видным философом, математиком, астрономом и поэтом 2-й половины 11 — начала 12 вв. был *Гиясуддин Абулфатх Омар ибн Ибрахим*, известный как *Омар Хайям* (1048—1131 гг.), философские взгляды которого изложены в его трудах «Рисолат-ал-кавн

ва-т-таклиф» («Трактат о бытии и долженствовании»), «Ал-джавоб ан-салоса масоил» («Ответ на три вопроса»), «Аз-зиё ал-акли фи мавзуъ-ул-илми кулли» («Свет разума о предмете всеобщей науки»), «Рисолат ул-фил-вуджуд» («Трактат о бытии»), «Рисолат ул-фил-куллият-ул-вуджуд» («Трактат о всеобщности бытия»), «Наврузнаме» («Новогодняя книга»). Изучение философских трактатов Хайяма показывает, что он стоял на позициях восточного перипатетизма и продолжал линию Фараби и Ибн Сино. Это подтверждает, в частности, решение Хайямом проблемы соотношения бога и природы. Он, подобно перипатетикам, считает, что между богом и миром существует не отношение творца и творимого, а отношение причины и следствия: «На самом деле все причины существующих вещей приводят к причине, не имеющей причины. В божественной науке объясняется, что причина, не имеющая причины, есть необходимо существующая по своей сущности... Что касается причины абсолютного бытия, то сосуществующие вещи последовательно происходят в виде нисходящей цепи от первого истинного начала». Такая трактовка вопроса приводила к идее существования и совечности бога и природы, что в корне противоречило мусульманской схоластике и Корану. Хайям много внимания уделяет анализу проблемы универсалий. Он считает, что универсалии существуют в вещах и в душе. Причем существование в душе совпадает с существованием в вещах, когда конкретные предметы, объединяемые общим понятием, существуют в действительном виде. Но возможно и существование в душе, несовпадающее с существованием в вещах, как существование идеи (мисол), образа (накш) или схемы (расм). В вопросе об универсалиях Хайям отправлялся от учения Ибн Сино об общих понятиях. Однако, в отличие от своего учителя, он отвергает существование общего до вещей и развивает критику Ибн Сино идей Платона в направлении материалистического решения вопроса об общих понятиях. Учение об универсалиях показывает, что гносеология Хайяма содержит значительную дозу материалистического понимания теоретико-познавательных проблем. Некоторый скептицизм, наблюдаемый в четверостишиях Хайяма, категорически отвергается в его трактатах, где он неустанно повторяет, что «...если нас спросят, является ли абсолютное существование познаваемой сущностью или не является познаваемой сущностью, то, если мы ответим, что оно не является познаваемой сущностью, это было бы нелепо, так как если бы оно не было познаваемой сущностью, существующей в душе, то было бы нелепым и наше утверждение, что существование в вещах есть вещь помимо самой сущности». С этой точки зрения, мотивы скептицизма и агностицизма в четверостишиях Хайяма есть результат его преходящих, временных настроений, а не итог его философской концепции. Глубоким философским содержанием проникнуты четверостишия мыслителя. В них он подвергает критике ханжество мусульманского духовенства и моральные пороки феодального общества, устанавливает логическую несостоятельность многих догм мусульманской религии. Именно за такие мотивы Ибн ал-Кифти считает четверостишия Хайяма «жалящими змеями» для мусульманского законоположения и вместе с Наджмиддином Рози объявляет его «несчастным философом, материалистом и натуралистом». Хайям сыграл важную роль в развитии естественных наук, особенно математических. Календарная реформа, предложенная им, обладала высокой точностью. Хайям стоял на пороге открытия замечательной системы календаря с 33-летним периодом. Он является создателем систематической теории кубических уравнений, своими работами по теории параллельных линий и теории отношений Хайям подготовил почву для создания неевклидовой геометрии.

Видной фигурой в истории философии конца 11 — 1-й половины 12 вв. является *Мухаммад Шахристани* (1086—1153 гг.). С историко-философской точки зрения большое значение имеют его труды «Ал-милал ва-н-нихал» («Религиозные верования и философские школы»), «Нихоят ал-икром фи-илми калом» («Предельные старания в усовершенствовании калама»), «Мусориат ал-фаласифа» («Борьба философов»). Судя по двум последним произведениям, Шахристани стоял на позициях калама и разделял его основные принципы. Однако он не был ортодоксальным и фанатичным мутакаллимом и вполне терпимо относился к другим течениям идеологической мысли. Об этом свидетельствует его историко-философский труд «Ал-милал ва-н-нихал». Значение этого труда заключается в том, что в нем даются обширные сведения о древнеиндийской и древнегреческой философии, различных идеологических, религиозных и еретических учениях, возникших в странах мусульманского Востока. Большое значение Шахристани придает анализу философии и логики Ибн Сино. Историко-философский процесс он рассматривает не как историю деяний отдельных мыслителей, а как историю борьбы различных философских и идеологических течений и школ.

Большое влияние на духовную жизнь конца 12— начала 13 вв. оказал *Абуабдулло Мухаммад ибн Омар ибн ал-Хусейн*, известный как *Фахриддин Рози* (1148—1210 гг.). Его перу принадлежит большое количество трудов по вопросам философии, калама и суфизма. Наиболее известными и популярными были его «Шарх ал-ишорат» («Комментарии на „Указания“»), «Рисолат ал-камолия» («Трактат об „Энтелехии“»), «Джомеъ ал-улум» («Свод наук»), «Мухассал ал-афкор ал-мутакаддимин ва-л-мутаохирин» («Компендиум взглядов древних и поздних философов»). Большинство исследователей (как отечественных, так и зарубежных) считают его последователем и продолжателем дела Газали. Некоторые же доказывают, что он был представителем философской школы Ибн Сино. Так, Шахобиддин Мукдаси (1-я половина 13 в.) писал: «...Одни считают его богословом, а богословы называют его философом и, называя так, ругают его. Мудрые люди... называют его своим попечителем, а буйные мистики, с неуважением относясь к нему, готовы драться с ним и называют его еретиком. Мутазилиты называют его ашаритом (т. е. сторонником схоласт. философии Ашари — *ред.*), а ашариты отвергают его». Это объясняется тем, что Фахриддин Рози, продолжив тенденцию примирения философии и калама, создал промежуточную систему взглядов, преследующую цель рационализации калама и иррационализации философии. Поэтому каламисты критиковали его за то, что он недостаточный мутакаллим, а перипатетики — за то, что он непоследовательный философ. Так, принимая учение перипатетических философов о необходимо-сущем и возможно-сущем, Фахриддин Рози отказывается, однако, рассматривать их соотношение как причинно-следственные связи. С его точки зрения, отношения между необходимо-сущим и возможно-сущим есть отношения творца и творимого. Этим самым он отбрасывает рациональный момент учения философов-перипатетиков, приводивший к идее совечности мира и бога, и приспосабливает его к доктрине калама. Точка зрения Фахриддина Рози по вопросам гносеологии из-за двойственности его философской позиции также непоследовательна. С одной стороны, он доказывает, «что приобретение знания при помощи определения и всего того, что выступает в его роли, невозможно, ибо если тезис уже существует в разуме, то он не приобретен, а если тезис не существует в разуме, то невозможно и его приобретение, ибо непредставляемое не может быть тезисом. Но если становится представляемым, то невозможно знать, он ли является

тезисом или нечто другое». С другой стороны, в некоторых своих произведениях он признает познавательную силу чувств и разума. Для характеристики мировоззренческой позиции Фахриддина Рози большое значение имеет следующее его свидетельство: «Согласно их (т. е. философов — *ред.*) доктрине, мир является изначальным, а причина есть необходимый производитель, но не суверенный деятель. Большинство философов отрицают божественное знание и не верят в воскрешение тел. Величайшим из них является Аристотель, написавший множество книг. Никто не равен Абуали Сино... в изложении и переводе его книг. Любители философии высоко верят в эти книги и почитают их. Мы в начале занятия каламом также сильно увлекались этими книгами... Божественная мудрость и его содействие направили нас к составлению книг, опровергающих философов».

В начале 13 в. Средняя Азия и Иран подверглись опустошительному монгольскому нашествию. Были разрушены и превращены в руины важнейшие центры культуры. Многие представители культуры и науки либо были убиты (Фаридиддин Аттар, Кутбиддин Мисри и др.), либо вынуждены покинуть родные края (Хусрав Дехлеви, Асириддин Абхари, Афзалиддин Хунаджи, Джалалиддин Балхи и др.). Хотя культурная жизнь и сильно регрессировала, она не прекратилась, ибо «варвары-завоеватели сами оказались завоеванными более высокой цивилизацией покоренных ими народов» (К. Маркс и Ф. Энгельс. Соч., изд. 2, т. 9, стр. 225). В Средней Азии, Иране и за их пределами выросла большая плеяда ученых, поэтов и писателей, которые продолжали научные, философские и культурные традиции своих предшественников. Это ученые и философы—Насириддин Туси, Асириддин Абхари, Наджмиддин Котиби, Кутбиддин Ширази, Имаддин Табари, Афзалиддин Кошони, Азизи Насафи; историки — Атомалик Джувайни, Нисави, Джузджани, Рашидиддин, Муставфи Казвини, Сайфи Хирави; поэты — Саади Ширази, Хафиз Ширази, Сайфи Фергани, Камол Ходжанди, Джалалиддин Балхи и др.

Главой научно-философской мысли 13 в. по праву считается *Насириддин Туси* (1201—1273 гг.). В его философских трудах были подвергнуты широкому обсуждению проблемы бытия и существования — совечности бога и природы, субстанции и акциденции, материи и формы, души и тела, категории бытия и др. Все эти вопросы Насириддин Туси решает в духе перипатетической философии. Обсуждая главную проблему средневековой философии — проблему соотношения бога и природы, он, подобно Фараби и Ибн Сино, доказывает, что «необходимо говорить, что всевышний всегда был творцом. А раз есть творец, должно быть и творение. Следовательно, существование этого мира необходимо. Поэтому не было времени, когда он не существовал. Но если кто-либо скажет, что, таким образом, и бог и мир окажутся первичными и это есть язычество, то мы ответим: мы не отрицаем ни изначальности, ни сотворенности мира». Такое решение проблемы открыло Насириддину путь к естественнонаучному материализму в объяснении явлений мира, в частности солнечного и лунного затмений, движения планет, различных небесных явлений, землетрясений, радуги, отражения и преломления света, образования минералов и др. В решении собственно философских проблем Насириддин Туси колебался между материализмом и идеализмом. Анализируя проблему субстанции и акциденции, он наряду с материальной субстанцией (материя, форма и тело), признает существование и самодовлеющей духовной субстанции (душа, разум). Доказав, что растительная и духовная душа гибнут с гибелью тела, он считал, что человеческая разумная душа с телом не связана и с его гибелью не погибает, а продолжает существовать. Гносеология Насириддина Туси выросла из критики теории познания калама, в частности из критики теоретико-познавательных представлений Фахриддина Рози, который сомневался в познаваемости мира и отвергал познавательную мощь человеческих средств познания. Насириддин Туси считал, что «причина этой ошибки (отрицание познаваемости мира — *ред.*) заключается в незнании способа возникновения знания», в непонимании того, что «познание вещей не есть одновременный акт, а имеет несколько ступеней в зависимости от своей силы и слабости, ясности и смутности, частности и всеобщности, совершенности и несовершенности». Обоснованию тезиса о многоступенчатости познания мыслитель придавал особое значение и в его доказательство приводит множество доводов, один из которых заключается в следующем: «Если некто, не зная огня, впервые ощущает его дым, то может принять первого за источник последнего. Но затем, ощущая сияние огня, познает, что источником дыма является пламя. Ощущая же его температуру, он познает, что огонь имеет силу нагревания. Наконец, он может наблюдать горящее тело. Таким образом, его знания увеличиваются до тех пор, пока он не достигнет истинного знания». Итак, хотя и в наивной форме, Насириддин Туси правильно определяет специфику человеческого познания и угадывает диалектику его развития. Теория Насириддина Туси о познаваемости мира конкретизирована в его учении о чувственном и рациональном познании, об истине и классификации наук. Очень важно, что философ при анализе этих проблем вплотную подходит к разгадке диалектики чувственного и рационального познания, относительной и абсолютной истины. Наряду с общефилософскими проблемами, Насириддина Туси занимали и вопросы общественной жизни. В «Ахлоки Носири» («Носирова этика») он уделяет много внимания вопросам о роли производства, ремесел и торговли в жизни общества, взаимопомощи как основы существования общества и др. Он считает, что без производства, без развития ремесел, торговли и взаимопомощи функционирование человеческого общества немыслимо. Развивая социальную утопию Фараби и Ибн Сино, Насириддин Туси писал, что «город свободы, называемый народным городом,— это такой город, каждое лицо которого имеет свои права, независимо, свободно и делает то, что захочет. Жители этого города равноправны, и никто не думает о своем превосходстве над другими. Все население целиком состоит из свободных людей, и никакого различия между ними нет... В этом городе население ставится выше его правителей, ибо правители должны делать то, что желает население... В этом городе наилучшими людьми считаются те, которые пекутся о свободе народа, защищают его от врагов и не являются честолюбивыми... Поэтому люди со всех сторон съезжаются в этот город, благодаря чему его население быстро растет. В этом городе нет разницы между коренным населением и пришельцами». Заслуга Насириддина Туси и в том, что, развивая философию Ибн Сино и защищая ее от нападок его идейных противников (Газали, Фахриддина Рози и др.), он способствовал усилению интереса к этой прогрессивной струе теоретической мысли, благодаря чему в 13—15 вв. выросла целая плеяда ученых и философов, продолживших линию Ибн Сино и его школы—Кутбиддин Тахтани (ум. в 1364 г.), Амир Садриддин Ширази (1426—1498 гг.), Джалалиддин Давони (ум. в 1502 г.) и др.

Важную роль в развитии науки и философии 15 в. сыграла Самаркандская астрономическая школа, где под руководством великого узбекского ученого Мирзо Улугбека работали известные ученые того времени: Кази-заде Руми, Гиёсиддин Джамшед, Али Кушчи, Муиниддин Кошони и др. Наиболее значительным науч-

ным результатом этой школы явились так называемые «Зиджи джадиди Курагони» («Новые кураганские астрономические таблицы»).

Большую прогрессивную роль в развитии философии и общественной мысли таджикского народа этого периода сыграло творчество замечательного поэта и философа *Абдуррахмана Джами* (1414—1492 гг.). Если в центре суфийско-пантеистической концепции Джами стоял бог, то в центре его гуманистической концепции — человек. Здесь вместо религиозно-аскетических идей о греховности плоти и земной жизни провозглашается право человека на удовлетворение его земных потребностей, выдвигается идея свободы личности и справедливого общественного устройства. Вершиной гуманистических идей Джами, облеченных в религиозную форму, была его социальная утопия. Этические воззрения Джами опирались на традиции его предшественников. Заслуга Джами состоит в том, что он развил эти традиции и обогатил их в соответствии с социально-экономическими условиями своего века. Общественно-политические взгляды Джами были прогрессивны для его времени. Однако, в силу исторических условий эпохи, они страдают непоследовательностью, ограниченностью. Джами был теоретиком и деятелем суфийского ордена Накшбандия, для которого характерно строгое соблюдение предписаний ислама (шариат) как необходимое условие для вступления на путь суфийства (тарикат) и познания самой истины (хакикат).

В этот же период жил и творил великий поэт и мыслитель узбекского народа Алишер Навои, который мастерски владел таджикским языком и под псевдонимом Фони слагал на нем стихи. Джами в своих трудах постоянно подчеркивал, что Навои для него близкий друг, отличающийся исключительным человеколюбием и талантом. Дружба этих двух великих поэтов-мыслителей олицетворяла дружбу таджикского и узбекского народов.

ОБЩЕСТВЕННО-ПОЛИТИЧЕСКАЯ И ФИЛОСОФСКАЯ МЫСЛЬ ТАДЖИКСКОГО НАРОДА В 16 — 1-й ПОЛОВИНЕ 19 вв.

Для периода 16—19 вв. характерны непрерывные междоусобные войны в среднеазиатских ханствах, которые привели к упадку производительных сил страны и ухудшению положения трудящихся масс. Исключительно большое влияние на все области духовной жизни имело реакционное духовенство, всякая научная мысль подавлялась. Главное внимание уделялось вопросам мусульманской теологии и этики. Особенно усилилось влияние суфийской доктрины и литературы, в которой давалось жизнеописание суфийских шейхов и излагались моральные нормы различных суфийских орденов. Большой популярностью пользовались такие суфийские трактаты, как «Джазбот ут-толибин» («Влечение искателей истины») Фанои Бухари, «Ахбор ул-эхьё» («Предания благочестивых») Абулхака Бухари, «Сафинат ул-авлиё» («Ковчег святых») Мухаммада Кодири, «Мурод ул-орифин» («Цель познающих») Аллаёра и др. Их содержание показывает, что суфизм полностью приспособился к исламу, исходит из него и согласуется с ним. Выразителями прогрессивных тенденций антифеодального мировоззрения в это время были таджикские поэты и мыслители — Бинои (1453—1512 гг.), Васифи (1485—1551/66 гг.), Хилоли (казнен в 1529 г.), Сайидо Насафи (ум. в 1707 г. или 1711 г.), Бедиль (1644—1721 гг.) и др. В их произведениях отражены интересы трудового народа, его протест и ненависть к феодальной эксплуатации.

Наибольший интерес представляют трактаты *Мирзо Абдулкадира Бедиля* — «Ирфон» («Познание») и «Чахор унсур» («Четыре элемента»), где мыслитель излагает свои философские взгляды. Бедиль признавал индивидуальную смерть как переход вещи из одного состояния в другое, не верил в потусторонний мир, переселение душ и вплотную подошел к атеизму. В основе теории познания Бедиля лежит идея о том, что человек имеет возможность познать окружающий мир. Обращаясь к человеку, Бедиль пишет: «Поэтому не вдали в небесах ты постигнешь науку наук. Путь к познанию здесь, на земле, где живет человек. Среди людей ты дойдешь до высот совершенства. Через знание придет к тебе вера в то, что превыше всего есть человек, полный силы, могучий, покоряющий все на земле». Бедиль считал, что человек, занимающийся наукой и философией, становится совершенным и бессмертным. Творчество Бедиля оказало большое влияние на последующее развитие таджикской общественно-политической и философской мысли. Передовые поэты и мыслители, восприняв у Бедиля преимущественно идейное содержание, развивали мотивы социального протеста против деспотизма и религиозного ханжества. Другие, в основном придворные поэты, заимствовали у него только сложную поэтическую форму. Эти подходы к творчеству Бедиля являются выражением борьбы прогрессивных и ретроградных традиций общественной мысли.

ОБЩЕСТВЕННО-ПОЛИТИЧЕСКАЯ И ФИЛОСОФСКАЯ МЫСЛЬ ТАДЖИКСКОГО НАРОДА ВО 2-й ПОЛОВИНЕ 19 — НАЧАЛЕ 20 вв.

В начале 2-й половины 19 в. Средняя Азия была завоевана царской Россией и превращена в ее колонию. Хотя методы завоевания были чисто колониальными, тем не менее последствия этого завоевания оказались исторически прогрессивными. Столь важные социально-политические изменения не могли не отразиться и в общественной мысли народов Средней Азии.

Родоначальником нового направления общественной мысли таджикского народа — просветительства — был *Ахмад Дониш* (1827—1897 гг.). На формирование его взглядов влияли не только социально-экономические условия Бухарского ханства, но и знакомство с Россией, прогрессивной русской культурой. Главным трудом Ахмада Дониша, в котором он излагает свои просветительские идеи, является «Наводир ул-вакоеъ» («Редчайшие происшествия»). Ахмад Дониш был первым и по существу единственным ученым, который в то время выступал с антифеодальными, антиклерикальными взглядами, критиковал общественные порядки Бухарского эмирата. Центральной проблемой, вокруг которой велась ожесточенная борьба, была проблема отношения к эмирскому деспотическому строю. Поэтому Дониш выдвигал социально-политические вопросы, которые помогали понять конкретные задачи борьбы с эмирским феодально-деспотическим строем, борьбы за новый, справедливый общественный строй. Гуманное отношение Ахмада Дониша ко всем народам, независимо от того, исповедуют они ислам или нет, являются они «верующими» или «безбожниками», делали его боевым мыслителем, активным борцом против

наиболее реакционных сторон феодального мусульманства. Ахмад Дониш противопоставляет схоластической религиозной системе образования светскую науку, с особой резкостью подчеркивая пороки мактаба и медресе. По словам С. Айни, критика методов преподавания невежественных мударрисов и официальных духовных лиц в медресе была серьезной заслугой Ахмада Дониша.

В своих произведениях Ахмад Дониш развивает новые идеи в области философии, публицистики и художественной литературы. По традиции того времени его произведения носили энциклопедический характер. Побывавший несколько раз в России и наблюдавший там прогресс науки и техники, он не мог примириться с невежеством и религиозным фанатизмом как в быту, так и в государственных делах страны, сыном которой он был. Незрелость общественных отношений в Бухарском ханстве не позволила Ахмаду Донишу подняться до уровня революционно-демократической мысли. Идеализация духовного фактора как решающей силы привела его к заключению, что отдельные неразумные личности — эмиры, чиновники, представители духовенства — довели народы Средней Азии до нищеты и культурной отсталости. Несмотря на историческую ограниченность, Ахмад Дониш остается самым прогрессивным человеком своей эпохи. В его произведениях получила яркое выражение борьба передовых прогрессивных идей против консервативных, борьба трудящихся против феодального строя.

Прогрессивными мыслителями, последователями Ахмада Дониша, представляющими демократическую линию в культуре таджикского и узбекского народов, были Хайрат, Соми, Собир (Мирзосирадж), Асири, Сиддики, Айни и др. Разделяя религиозные взгляды, они все же составляли культурную силу, сложившуюся вопреки иссушающей схоластике, религиозному ханжеству и фанатизму. Таджикские и узбекские просветители были противниками феодально-клерикальных порядков, пропагандировали просвещение, науку и культуру, защищали интересы народных масс, прежде всего крестьянства и ремесленников. Выступления против застоя, за социальную справедливость и социальный прогресс стали исходным моментом демократического просветительского движения. Но характер критики существующего строя был типично просветительским: основной идеал — просвещение, власть закона; основное зло — в невежестве и беззаконии.

Последователь Ахмада Дониша историк *Мирзо Азими Соми* (ум. в 1908 г.) подверг смелой критике порядки в эмирате. Он сочувственно встретил революцию 1905 г. Однако в основе его исторической концепции лежат «воля и предопределение всемогущего аллаха».

Глубокий след в истории передовой мысли таджикского народа оставил *Тошходжа Асири* (ум. в 1915 г.). В его произведениях затронуты многие вопросы быта, культуры, просвещения и морали. Он скорбит о том, что его страна и народ в своем культурном и экономическом развитии на сотни лет отстали от передовых стран Европы.

Религиозный фанатизм и феодально-патриархальную косность подверг критике *Абдурауф Фитрат* (1889—1937 гг.). По его мнению, достигнуть прогресса можно несколькими путями: с помощью просвещенного абсолютизма, буржуазной революции и реформы сверху. В его мировоззрении эклектически сочетались противоположные концепции: с одной стороны, он видит «спасение в овладении наукой», а с другой — утверждает, что «только религия может обеспечить счастье человечеству». Отрицательное влияние на Фитрата оказала идеология пантюркизма, что впоследствии дало о себе знать в годы установления Советской власти и социалистического строительства.

Саидахмад Сиддики (ум. в 1927 г.) призывал в своих произведениях пробудиться от вечной спячки и, не теряя времени, изучать науки, как это делается в русских школах. «Религия,— говорил он,— является причиной несчастий, страданий, нищеты и невежества народа. О боже! Все несчастья в мире, все смуты — все происходит из-за тебя». Осуждая султанов, эмиров, беков, Сиддики полагал, что «идеального общества» можно достигнуть путем просвещения народа. Он не стал атеистом, но разоблачал реакционную роль духовенства и баев, пропагандировал значение светских наук. С радостью встретил Великую Октябрьскую социалистическую революцию.

В дореволюционный период началось творчество таджикского мыслителя, основоположника таджикской советской литературы *Садриддина Айни* (1878—1954 гг.). В первые десятилетия 20 в. Айни воспринял не столько революционную сущность событий, сколько открывшуюся возможность вводить новое светское образование и культуру. В революции 1905 г. он видел не политическую, а просветительскую сторону. Не имея связи с рабочим движением, С. Айни еще не понимал его революционного и политического значения. В своем учебнике «Тахзиб ус-сибьён» («Воспитание юношества») автор рационалистически подошел к религии, чем вызвал негодование бухарского духовенства. Но в то же время С. Айни еще не мыслил норм морали вне мусульманской религии и критиковал религию ислама с позиции «чистого» ислама. В целом его деятельность в дооктябрьский период носила просветительский характер.

Таджикские просветители при всей ограниченности своего мировоззрения, обусловленного исторической обстановкой Бухарского эмирата, играли большую роль в духовной жизни народа. Пробивая брешь в феодально-клерикальной идеологии, они готовили условия для культурного пробуждения трудящихся масс, для восприятия таджикским народом идей демократической культуры, а затем и марксистско-ленинской идеологии.

РАСПРОСТРАНЕНИЕ ИДЕЙ МАРКСИЗМА-ЛЕНИНИЗМА И УТВЕРЖДЕНИЕ МАРКСИСТСКОЙ ИДЕОЛОГИИ В ТАДЖИКИСТАНЕ

Социально-экономические и политические различия районов Таджикистана (Северный Таджикистан, который в социально-экономическом отношении представлял развитую часть, входил в состав Туркестанского генерал-губернаторства, а Центральный и Южный — в состав Бухарского эмирата) обусловили основную тенденцию развития общественной мысли и определили особенности распространения идей марксизма-ленинизма. Возникшие под непосредственным влиянием первой русской революции 1905—1907 гг. социал-демократические группы и организации, ведя среди местных трудящихся революционную пропаганду, сыграли важную роль в распространении марксистско-ленинских идей в Северном Таджикистане. В этот период в Средней Азии получили распространение труды К. Маркса, Ф. Энгельса, В. И. Ленина, а также социал-демократическая литература. В Бухарском эмирате, где господствовали феодально-патриархальные отношения, средневековые формы и методы правления, переплетение социального и колониального гнета приводило к нарастанию возмущения среди трудящихся масс, усиливало их восприимчивость к революционным лозунгам. Мно-

гие народные волнения и движения в Бухарском эмирате происходили под влиянием революционного движения в России.

В общественной мысли таджикского народа и других народов Средней Азии в начале 20 в. широкое распространение получает джадидизм, сложное и противоречивое течение. Джадиды были далеки от революционных идей, отрицали существование классов и классовой борьбы, а в области мировоззрения, как правило, стояли на религиозных позициях. Однако в условиях Бухары, где народные массы веками воспитывались в духе религиозного фанатизма и были опутаны сетью феодальных отношений, традиций и обычаев, деятельность джадидов носила относительно прогрессивный характер, ибо была направлена против эмирского деспотизма, на буржуазное преобразование страны. «При этом,— подчеркивается в „Истории коммунистических организаций Средней Азии",— наиболее передовая часть бухарских джадидов уже тогда ставила своей целью демократические преобразования и прежде всего защиту интересов крестьянства». Но определенная часть джадидов стремилась к сближению с буржуазией Турции, а турецкая революция 1909 г. усилила эту ориентацию. Социально-экономические условия не позволили таджикским просветителям до Октябрьской революции подняться до уровня революционно-демократической мысли, а тем более до понимания классовой и революционной борьбы на теоретической базе марксизма-ленинизма. Однако понимание жизненной необходимости коренных социально-экономических преобразований во имя подлинного социального прогресса привело прогрессивно мыслящих деятелей (Айни и др.) к идеям социализма. но уже в самом процессе революции и в ходе социалистического строительства.

Установление Советской власти в Туркестане создает политические предпосылки для распространения ленинизма в Северном Таджикистане уже в 1917—1918 гг. В Центральном и Южном Таджикистане (Бухарский эмират), где феодальные отношения переплетались с родовыми, условия для распространения ленинизма создаются лишь с победой Бухарской народной революции (1920 г.). Бухарская народная революция, как об этом было сказано в Конституции БНСР, явилась неизбежным и логическим последствием Октябрьской революции в России.

Распространение и утверждение идей ленинизма в Таджикистане проходило в исторически сложной обстановке, в атмосфере ожесточенной идейной борьбы. Идейно-политическим знаменем консервативных сил и эксплуататорских классов, стремившихся к сохранению существующей структуры социальных отношений и правопорядка, служили пантюркизм и панисламизм, теоретической базой которых была мусульманская религия. Оба эти течения отрицали классовый антагонизм среди населения Средней Азии, активно боролись против растущего идейного влияния ленинизма на трудящиеся массы коренного населения, пытались, как отмечал В. И. Ленин, «соединить освободительное движение против европейского и американского империализма с укреплением позиции ханов, помещиков, мулл и т. п.» (Полн. собр. соч., т. 41, стр. 166). Особенности развития революции и классовой борьбы в Таджикистане определили специфику распространения и утверждения марксизма-ленинизма. Кардинальным был вопрос о том, «каким образом применять коммунистическую тактику и политику в докапиталистических условиях, ибо важнейшей характерной чертой этих стран (Средней Азии — *ред.*) является то, что в них господствуют еще докапиталистические отношения» (Полн. собр. соч., т. 41, стр. 244). Переход от докапиталистических отношений к социализму В. И. Ленин считал сложным и многогранным процессом коренной переделки всех сторон общественной жизни. Обобщая первые шаги социалистического строительства в национальных республиках, В. И. Ленин отмечал: «Наша работа показала нам, что в этих странах (Средней Азии — *ред.*) приходится преодолевать колоссальные трудности, но практические результаты нашей работы показали также, что, несмотря на эти трудности, можно пробудить в массах стремление к самостоятельному политическому мышлению и к самостоятельной политической деятельности и там, где нет почти пролетариата» (Полн. собр. соч., т. 41, стр. 244).

Основной специфической чертой становления социалистической экономики, культуры, идеологии в Таджикистане было то, что строительство нового общества происходило на обломках феодального уклада жизни. И это, безусловно, наложило свой отпечаток на процесс формирования социалистической идеологии и культуры. Историческое своеобразие определило основной круг проблем, практическое решение которых имело жизненно важное значение. В центре внимания стояли аграрный и национальный вопросы, а также вопросы государственного и культурного строительства. Ответы на них были даны в ленинской теории о некапиталистическом пути развития. Партия уделяла исключительное внимание решению аграрного вопроса не случайно — Таджикистан был крестьянской страной. В. И. Ленин, рассматривая закономерности развития политической жизни народов, осуществляющих переход к социализму, минуя капиталистическую стадию развития, считал, что идея Советской власти, примененная к своеобразным условиям докапиталистических отношений, вполне доступна крестьянству — основной массе населения этих стран. В обращении к участникам 2-го Всероссийского съезда коммунистических организаций народов Востока В. И. Ленин говорил: «Здесь перед вами стоит задача, которая не стояла раньше перед коммунистами всего мира: опираясь на общекоммунистическую теорию и практику, вам нужно, применяясь к своеобразным условиям, которых нет в европейских странах, суметь применить эту теорию и практику к условиям, когда главной массой является крестьянство, когда нужно решать задачу борьбы не против капитала, а против средневековых остатков» (Полн. собр. соч., т. 39, стр. 329). Практика социалистического строительства в Таджикистане, как и в других отсталых окраинах царской России, полностью подтвердила жизненность ленинской теории некапиталистического пути развития. Коммунистическая партия Советского Союза, претворив в жизнь теорию перехода от феодальных отношений к социализму, минуя капиталистическую стадию развития, в своих решениях во многом обогатила эту теорию.

Октябрьская революция унаследовала от царизма угнетение, нищету и бесправие народов. В. И. Ленин не раз указывал, что установление правильных отношений с народами ранее угнетенных окраин царской России имеет гигантское, всемирно-историческое значение для победы социализма. Национальный вопрос — очень сложная социальная проблема, и она, как об этом свидетельствует теперь опыт СССР, может быть решена только на принципах марксизма-ленинизма. В. И. Ленин отмечал, что только обеспечение фактического, политического, экономического и культурного равенства может привести к правильному решению национального вопроса, к укреплению дружбы и братства народов нашей страны. Только последовательное претворение в жизнь ленинских идей, борьба с различными уклонами обеспечили успех социалистического строительства. Коммунисты Таджикистана в сложных условиях идейной борьбы широким фронтом

развернули пропаганду марксистско-ленинского понимания национального вопроса: «Сегодня Советская власть сделала все национальности равноправными. Она освободила нации от подчинения и дала им право самостоятельно распоряжаться своими экономическими и социальными, политическими, религиозными и научными делами. Теперь все национальности едины и спаяны под красным знаменем» («Шуълаи инкилоб», 1920, № 32).

В неразрывной связи с национальным вопросом решались и вопросы государственного строительства. Благодаря политике КПСС, ее мероприятиям, в которых учитывались специфические особенности края, к середине 20-х гг. в результате исторического развития были подготовлены условия для национально-территориального размежевания Средней Азии и образования ряда республик, в т. ч. Таджикской. Таджикский народ, благодаря Октябрьской революции и ленинской национальной политике, приобрел свою государственность, но уже на социалистической основе. Этот факт изменил исторические судьбы народа, сыграл решающую роль в поднятии общественно-политической активности широких масс, вовлек их в государственное и культурное строительство, коренным образом изменил их психику, сознание, идеологию.

Составной частью ленинской теории социалистического строительства была культурная революция, исключительно сложная, но крайне необходимая для строительства социализма задача. Процесс становления социалистической культуры происходил на обломках феодализма, который, в отличие от капитализма, не создает еще необходимых духовных предпосылок для формирования социалистической культуры. Процесс культурного строительства в Таджикистане проходил в исторически сложной обстановке, в атмосфере ожесточенной идейной борьбы между марксистско-ленинским мировоззрением и религиозно-клерикальной идеологией. Мусульманское духовенство, пользовавшееся огромным влиянием, отличалось консерватизмом во всем, что касалось изменения образа жизни трудового народа и приобщения его к современной науке и культуре. Народные массы, веками воспитывавшиеся в духе религиозного фанатизма, часто проявляли бессознательную доверчивость к религиозно-мистическим проповедям мусульманского духовенства, т. е. к своим классовым врагам. В докладе на VIII съезде РКП(б) В. И. Ленин говорил: «Что же мы можем сделать по отношению к таким народам, как киргизы, узбеки, таджики, туркмены, которые до сих пор находятся под влиянием своих мулл?... Можем ли мы подойти к этим народам и сказать: „Мы скинем ваших эксплуататоров"? Мы этого сделать не можем, потому что они всецело в подчинении у своих мулл. Тут надо дождаться развития данной нации, дифференциации пролетариата от буржуазных элементов, которое неизбежно» (Полн. собр. соч., т. 38, стр. 158—159). Хотя партия не ставила в 20-е гг. критику религиозного мировоззрения как самостоятельную задачу, это, разумеется, не значило, что коммунисты примиренчески относились к религии и религиозному фанатизму. Проводимые в этот период социально-политические и культурные мероприятия наносили серьезные удары по моральному авторитету религии и ее идеологии. Именно эта тенденция была с удовлетворением отмечена в докладе Наркомпроса на 1-м Учредительном Всетаджикском съезде Советов (1926 г.): «Необходимо отметить, что, наряду с расширением сети советских школ, мы наблюдаем постепенное понижение авторитета старометодных (т. е. конфессиональных) школ и уменьшение их количества...».

Проблема ликвидации неграмотности в Таджикистане была той основной проблемой, решение которой являлось фундаментом для становления социалистической культуры и идеологии, ибо безграмотный человек стоит вне политики. В этих сложных условиях перед молодой партийной организацией республики встала задача довести до конца начатое Октябрьской революцией превращение школы из орудия классового господства в орудие полного уничтожения деления общества на классы, в орудие коммунистического развития общества.

Успехи культурного строительства в Таджикистане подтвердили на практике важное теоретическое положение В. И. Ленина о том, что можно, не дожидаясь достижения «определенного» культурного уровня, «начать сначала с завоевания революционным путем предпосылок для этого определенного уровня, а *потом* уже, на основе рабоче-крестьянской власти и советского строя, двинуться догонять другие народы» (Полн. собр. соч., т. 45, стр. 381). Наряду с организацией системы народного просвещения, партия проделала большую работу по созданию печатных органов на таджикском языке, широкой сети учреждений культуры, роль которых в пропаганде революционных идей трудно переоценить. В первые годы Советской власти в Таджикистане начинает выходить ряд газет и журналов на таджикском языке. Следует особо отметить газету «Овози тоджик» («Голос таджика») и журналы «Шуълаи инкилоб» («Пламя революции»), «Рохбари дониш» («Путеводитель знания»). Газеты и журналы расширили фронт пропаганды марксистско-ленинских идей, сделали их более доступными для широких слоев населения, ибо их пропаганда освещала конкретные вопросы борьбы с басмачеством, экономической разрухой, ликвидацией безграмотности и вопросы возрождения и развития национальной культуры таджиков. В распространении идеологии марксизма-ленинизма в Таджикистане исключительно велико значение журнала «Пламя революции», на страницах которого пропагандировались достижения пролетарской революции в России, была развернута широкая пропаганда идей ленинизма. Здесь впервые на таджикском языке были опубликованы: Обращение Советского правительства «Ко всем трудящимся мусульманам России и Востока», письмо В. И. Ленина «Товарищам коммунистам Туркестана», а также его доклады на 7-м и 8-м Всероссийских съездах политпросветов. 22 ноября 1919 г. В. И. Ленин в своем докладе на 2-м Всероссийском съезде коммунистических организаций народов Востока говорил: «Перед вами стоит задача, чтобы и дальше заботиться о том, чтобы внутри каждой страны, на понятном для народа языке велась коммунистическая пропаганда» (Полн. собр. соч., т. 39, стр. 330). Выполняя это указание В. И. Ленина, партийная организация Таджикистана со 2-й половины 20-х гг. приступила к переводу произведений классиков марксизма-ленинизма на таджикский язык. При этом в первую очередь переводились и издавались те работы, которые имели наиболее актуальное значение для процесса социалистического строительства в условиях Таджикистана, главным образом труды, в которых В. И. Ленин разъяснял свою теорию некапиталистического пути развития и культурного строительства. Среди изданных на таджикском языке трудов по марксистской философии в этот период особое значение имели тематические сборники произведений К. Маркса, Ф. Энгельса и В. И. Ленина. Наряду с произведениями классиков марксизма-ленинизма были переведены на таджикский язык марксистские работы по актуальным вопросам социалистического строительства, диалектическому и историческому материализму, произведения о В. И. Ленине и ленинизме. Все эти издания способствовали утверждению марксистско-ленинского мировоззрения.

Большое научное и практическое значение в обобщении опыта социалистического строительства в республике имели решения партийных съездов. В резолюции I съезда КП(б) Таджикистана (1930 г.) особо подчеркивалось, что «партийные организации Таджикистана должны решительно повернуться лицом к вопросам теоретической квалификации». Быстрый рост экономики и культуры в республике обусловил необходимость развития общественных и естественных наук. В 30-х гг., с организацией высшего образования, широкое развитие получает система обучения молодежи марксистско-ленинской философии в вузах и других учебных заведениях. К концу 30-х гг. марксистско-ленинское мировоззрение становится господствующим мировоззрением в республике. Это стало возможным благодаря социалистическому преобразованию социального уклада жизни таджикского народа, в результате культурной революции, благодаря той бескорыстной и дружеской помощи, которую оказывали таджикскому народу русский и другие братские народы нашей страны. Научно-исследовательская работа в области марксистско-ленинской философии начинается с 40-х гг., расширяясь и углубляясь в 50—70-е гг. (см. главу «Наука»).

Лит.: Маркс К. и Энгельс Ф. Соч., изд. 2, т. 21; Ленин В. И. Полн. собр. соч., тт. 38,39, 41, 44, 45.

Источники: Ибн Сина. Дониш-намэ. Сталинабад, 1957; Аль-Фараби, Абу Наср Мухаммад. Философские трактаты. Алма-Ата, 1970; Бируни Абу-Райхан. Избранные произведения, тт. 1—2, Ташкент, 1957—1963; Абухамид Газали. Избавляющий от заблуждения. В кн.: С. Н. Григорян. Из истории философии Средней Азии и Ирана VII — XII вв. М., 1960; Избранные произведения мыслителей стран Ближнего и Среднего Востока IX — XIV. М., 1961; Омар Хайям. Трактаты. М., 1961.

Исследования: Айни С. Шайх-ур-раис Абуали Сино. Сталинабад, 1939; его же, Мирзо Абдулкадир Бедиль. Сталинабад, 1954; Айни Х. Бедиль и его поэма «Ирфон» («Познание»). Сталинабад, 1956; Аслонов М. Распространение идей ленинизма в Таджикистане. Душанбе, 1971; Ашуров Г. А. Философские взгляды Носира Хисрава. Душанбе, 1965; Бертельс А. Е. Насир-и Хосров и исмаилизм. М., 1959; Бертельс Е. Э. Избранные труды. История персидско-таджикской литературы. М., 1960; его же, Избранные труды. Суфизм и суфийская литература. М., 1965; Богоутдинов А.М. Очерки по истории таджикской философии. Душанбе, 1961; Брагинский И. С. Из истории таджикской народной поэзии. М., 1956; Гафарова М. Духовный облик женщин Советского Востока. Душанбе, 1969; Гафуров Б. Г. Таджики. Древнейшая, древняя и средневековая история. М., 1972; его же, История таджикского народа в кратком изложении. Издание 3-е, испр. и доп., т. 1, М., 1955; Григорян С. Н. Из истории философии Средней Азии и Ирана VII—XII вв. М., 1960; его же, Средневековая философия народов Ближнего и Среднего Востока. М., 1966; Джахид А. М. Абу Наср аль-Фараби о государстве. Душанбе, 1966; Диноршоев М. Философия Насириддина Туси. Душанбе, 1968; Закуев А. К. Философия «Братьев чистоты». Баку, 1961; его же, Психология Ибн-Сины. Баку, 1958; История философии, тт. 1—6, М., 1957—1965; История философии в СССР, тт. 1—4, М., 1965—1972; Кулматов Н. А. Этические взгляды Саади. Душанбе, 1968; Керимов Г. Ал-Газали и суфизм. Баку, 1969; Лей Г. Очерк истории средневекового материализма. М., 1962; Морочник С. Б. и Розенфельд Б. А. Омар Хайям. Поэт, мыслитель, ученый. Сталинабад, 1957; Муминов И. М. Философские взгляды Мирзы Бедиля. Ташкент, 1957; Осими М. Асари барҷастаи философияи марксистӣ. Сталинобод, 1960; его же, Материя ва тасвири физикии олам. Душанбе, 1966; его же, Пайдоиш ва ташаккули тафаккури фалсафӣ. Душанбе, 1970; Одилов Н. Ҷаҳонбинии Ҷалоллидини Румӣ. Душанбе, 1964; Приписнов В. И. Механизм действия социальных законов и субъективный фактор. Душанбе, 1972; его же, Проблема субъективного фактора в историческом материализме. Душанбе, 1966; Раджабов З. Ш. Из истории общественно-политической мысли таджикского народа во второй половине XIX и начале XX вв. Сталинабад, 1957; его же, Выдающийся просветитель таджикского народа Ахмад Дониш. Душанбе, 1961; Раджабов М.Р. Абдуррахман Джами и таджикская философия XV века. Душанбе, 1968; его же, Мировоззрение Убайда Зокони. Сталинабад, 1958; Семенов А. А. Абу-Али ибн-Сино (Авиценна). Сталинабад, 1953; Хайруллаев М. М. Мировоззрение Фараби и его значение в истории философии. Ташкент, 1967.

ИСТОРИЯ

ПЕРВОБЫТНООБЩИННЫЙ СТРОЙ В СРЕДНЕЙ АЗИИ

Общественно-экономическая формация, которая охватывает все этапы доклассового общества и существовала от первых человеческих коллективов до появления классов, называется первобытнообщинным строем. Он делится на несколько этапов: 1. Дородовое общество (первобытное стадо и первобытная община); 2. Родовой строй (материнский и затем отцовский род); 3. Разложение первобытнообщинного строя и возникновение классового общества и государства.

Дородовое общество — очень длительный этап, начинающийся со времени появления на земле первых людей и завершающийся формированием человека неандертальского типа примерно 40 тыс. лет тому назад. По данным современной науки, выделение человека из животного мира произошло около 2,5 млн. лет назад в Восточной Африке. Наиболее богатая коллекция каменных орудий и остатков первобытного человека, по данным раскопок в Олдовейском ущелье в Танзании, датируется 1 млн. 750 тыс. лет назад. Из Африки люди очень медленно в течение многих тысячелетий расселились по другим материкам. Это были существа, занимавшие промежуточное положение между обезьяной и человеком (Homo habilis — человек умелый, питекантроп и синантроп). Выделение человека из животного мира стало возможным только благодаря труду, который представлял коллективную форму воздействия человека на природу. Эпоха палеолита (древнекаменного века), длившаяся более 2 млн. лет, совпадает со временем больших изменений в природной среде. Приспосабливаясь к различным климатическим и географическим зонам, человек постепенно заселяет всю планету. Несмотря на то, что в Средней Азии археологи пока не обнаружили следов жизни самых древних людей, имеются свидетельства о том, что 200 и более тысяч лет тому назад первобытные люди появились на территории современных среднеазиатских республик. В Киргизии, недалеко от города Нарына, в галечниках р. Он-Арча найдены массивные орудия, один конец которых сохранял гладкую валунную корку, а другой при помощи круто направленных ударов был превращен в слегка выпуклое лезвие. Подобные орудия («чопперы») были обнаружены на самых древних палеолитических стоянках Африки, Ближнего Востока и особенно Восточной Азии, а также в Каратау (Южный Казахстан) и в Средней Азии. В Таджикистане найдены изолированные оббитые гальки, часть которых относится к нижнепалеолитическому времени (Ходжабакирган, Арал, Октанги). Наибольший интерес представляет открытое местонахождение Кухипиёз в Южном Таджикистане, где несколько галечных орудий очень архаичного облика обнаружены на древней террасе в 150 м над уровнем р. Вахш. Галечники останца Кухипиёз могли сформироваться в начале среднеплейстоценового времени — более 200 тыс. лет назад. В Таджикистане и в других районах восточной части Средней Азии, так же как в Индии, Пакистане и Северном Китае, жили древнейшие человеческие коллективы, обрабатывавшие камень сходными приемами (галечные культуры).

Установлено, что интеллектуальная и социальная жизнь неандертальцев — носителей позднеашельской и мустьерской культур — была значительно сложнее, чем это представлялось ученым ранее. Наиболее известным памятником мустьерской культуры (100—40 тыс. лет до н. э.) в Средней Азии является грот Тешик-Таш, раскопанный академиком А. П. Окладниковым в 1938—1939 гг. в горах Кухитангтау в Узбекистане. Помимо большой коллекции каменных орудий, обнаруженных в 5 культурных горизонтах, здесь найдено погребение мальчика-неандертальца. Среди других пещерных памятников особое место занимает грот Обирахмат, близ Ташкента, где собрана огромная коллекция — 30 тыс. изделий из камня.

В Таджикистане мустьерские памятники представлены в основном развитым мустье (50—40 тыс. лет назад). Это открытые стоянки Кайраккумы, Джаркутан, Карабура (А. П. Окладников и В. А. Ранов). В 1971 г. начаты раскопки площадки перед пещерой Огзикичик (В. А. Ранов). В урочище Кайраккум (ныне дно Кайраккумского водохранилища) на останцах древних речных террас зафиксировано 30 стоянок, на которых собрано более тысячи орудий мустьерского времени, изготовленных из очень твердых разноцветных порфиритов. Крупные отщепы и пластины из кварцита обнаружены на поверхности среднеплейстоценовой террасы у кишлака Джаркутан в Северном Таджикистане. В Карабуре, у пос. Джиликуль, собрано более 5 тыс. предметов. Необычным в коллекции Карабуры является сочетание типично мустьерских скребел и остроконечников с многочисленными галечными орудиями-чоппингами. Каменный инвентарь Карабуры напоминает изделия так называемой соанской культуры Северо-Западной Индии. В процессе раскопок стоянки Огзикичик археологи получили большую коллекцию мустьерских орудий, отличающихся чрезвычайно тщательной обработкой краев.

В Таджикистане, как и в других местах, отмечается существование относительно изолированных групп неандертальцев, которые пользовались разным набором каменных орудий.

Технические достижения и значительные социальные сдвиги мустьерской эпохи обусловили колоссальный прогрессивный скачок, который произошел примерно 40 тыс. лет назад и выразился в появлении человека современного физического типа Homo sapiens (человек разумный). Ископаемому человеку современного физического типа — кроманьонцу соответствует новая эпоха — верхний палеолит (40—12 тыс. лет до н. э.).

Это уже родовой строй, возникновение которого обусловлено ростом производительных сил.

Усовершенствование орудий труда и развитие способов охоты обусловили заметный рост населения, что привело к освоению первобытными людьми новых территорий. На смену древней технике раскалывания камня камнем приходит значительно более высокая техника отжима. При помощи костяных отжимников человек научился снимать тонкие ровные небольшие пластинки. Происходит специализация орудий труда: появляются орудия для обработки кости, многочисленные скребки для обработки шкур, изготовляются наконечники метательных орудий. Большим достижением родового строя является освоение нового поделочного материала — кости, из которой изготовляются наконечники копий и дротиков, разнообразные гарпуны, шилья, иголки, лопатки и др. Широко практикуется сверление кости кремниевыми сверлами.

Значительные сдвиги произошли и в мышлении человека. К началу верхнего палеолита относится появление пещерной живописи — рисунков, в основном изображающих зверей. Получают оформление религиозные представления: охотничья магия, культ мертвых, колдовство.

До последних лет единственным верхнепалеолитическим памятником в Средней Азии была стоянка в Самарканде, раскопанная Д. Н. Левом. В 1969—1971 гг. В. А. Рановым был исследован в районе Шугноу, в горах Внешнего Дарваза, новый памятник. Здесь обнаружено четыре верхнепалеолитических горизонта, охватывающих промежуток в 25 тыс. лет.

За верхним палеолитом следует эпоха мезолита (10—6 тыс. лет до н. э.). Одним из важнейших изобретений первобытного человека на новой ступени развития было орудие дальнего боя — лук, которое в значительной степени увеличивало охотничью добычу. «Для эпохи дикости лук и стрела были тем же, чем стал железный меч для варварства и огнестрельное оружие для цивилизации, — решающим оружием» (Маркс К. и Энгельс Ф. Соч., изд. 2, т. **21**, стр. 30).

Для мезолитической эпохи характерен кочевой образ жизни людей, существование небольших, подвижных коллективов. Происходит дальнейшая дифференциация и измельчание орудий труда, формируются условия, необходимые для перехода к новой экономической основе — производящему хозяйству. В это время усиливаются собирательство, использование диких сородичей культурных растений, приручение домашних животных — собаки и свиньи.

Мезолитические памятники известны во многих местах Средней Азии. Имеются они и в Таджикистане. В многослойном поселении Туткавул, близ Нурека, к мезолиту относятся два нижних горизонта. Возраст наиболее древнего из них —10 тыс. лет до н. э., верхнего —8—7 тыс. лет до н. э. Близкие материалы встречены на стоянках Обикиик и Чилучорчашма.

Иным вариантом мезолита является маркансуйская культура, открытая на Восточном Памире, где раскопанная в труднодоступном районе высокогорья стоянка Ошхона (4200 м над уровнем моря) дала более 10 тыс. изделий из камня. Они представлены крупными орудиями типа скребел, скребков, выемчатых орудий, которые сохраняют в обработке палеолитические традиции. Наряду с этим имеется и комплекс мелких пластин. Мезолитический возраст Ошхоны определяется радиоуглеродной датой —9530 ± 130 лет назад.

Примерно 7—6 тыс. лет до н. э. в Средней Азии начинается новый этап в развитии культур каменного века — неолит. Главным содержанием его явилась «неолитическая революция»— переход от потребительской (охота, рыболовство, собирательство) к производящей (земледелие, скотоводство) экономике. Это привело к появлению — впервые в истории человечества — излишнего продукта, что обусловило разрушение старых социальных родовых отношений и знаменовало переход к новой форме общественного строя — классовому обществу.

Крупнейшим достижением технической мысли человека неолитической эпохи является производство керамики и изготовление глиняной посуды, что позволяло хранить излишние запасы продуктов. Орудия труда по-прежнему оставались каменными, но стали подвергаться более тщательной обработке, в частности шлифовке.

В неолите Средней Азии выделяются три крупные историко-культурные общности. Первая представлена кельтеминарской культурой, которая была свойственна племенам, жившим в равнинной части Средней Азии. Они селились по берегам стариц, озер, небольших речек, занимались охотой и рыболовством. К концу 4 в. до н. э. относится появление на кельтеминарских стоянках костей домашних животных, предметов примитивного земледелия. Вторая общность — джейтунская культура, памятники которой встречаются вдоль хребта Копет-Дага в Туркмении и расположены в самом начале пустыни. В отличие от открытых временных стоянок кельтеминарцев, здесь существовали уже поселки из однотипных домов с очагами в северной части помещения. Основным занятием джейтунцев являлось земледелие с применением примитивного доирригационного лиманного орошения. Третьей культурно-исторической общностью является гиссарская культура, которая отражает жизнь «горцев каменного века». Главной областью распространения этой культуры был Южный Таджикистан, где зафиксировано более сотни стоянок этого типа. Наиболее крупные из них — поселения Куйбульён, близ Дангары, Саёд и Туткавул, в 12 км от г. Нурека. В последнем на площади 2500 м² вскрыт 2-метровый культурный слой, возраст которого определен 6-м тысячелетием до н. э. Обнаружены сотни небольших очагов, выложенных из обломков известняка, остатки «жилых площадок» из расколотого камня, служившие полами легких каркасных жилищ типа больших шалашей. Очень много весьма характерных для гиссарской культуры галечных орудий: скребел, скобелей, топоров, ножей с пришлифованным лезвием и др. Экономическая основа гиссарской культуры не выяснена до конца. Имеется предположение о том, что гиссарцы находились на стадии перехода к производящему хозяйству. Основой последнего в Южном Таджикистане являлось не земледелие, а скотоводство.

На территории Таджикистана не найдено памятников переходного этапа между каменным и бронзовым веками — энеолитических. Появившиеся во 2-м тысячелетии до н. э. племена так называемой «степной бронзы» были представителями тазабагьябской и кайраккумской культур. Для них ведущей формой хозяйства было скотоводство при вспомогательном значении земледелия. Именно в это время пастушеские племена стали обосабливаться от других. «Это было *первое крупное общественное разделение труда*» (Маркс К. и Энгельс Ф. Соч., изд. 2, т. 21, стр. 160). Скотоводство давало много добавочного продукта, что сделало возможным регулярный обмен, который, как и стада, начинает сосредоточиваться в руках племенных и родовых вождей и отдельных лиц.

На юге Средней Азии продолжали существовать земледельческие племена, для которых скотоводство являлось лишь подсобным видом хозяйства. Это были племена анауской культуры, жившие в предгорьях Копет-Дага, и чустской — в Фергане. Постепенно земля, считавшаяся собственностью племени и сельской общины, начинает переходить в руки отдельных лиц.

Расширение производства в скотоводстве, земледелии, домашнем ремесле увеличило долю труда, приходившегося на каждого члена домашней общины или отдельной семьи. Стало желательным привлечение рабочей силы извне — обращение военнопленных в рабов. «Из первого крупного общественного разделения труда возникло и первое крупное разделение общества на два класса — господ и рабов, эксплуататоров и эксплуатируемых» (Маркс К. и Энгельс Ф. Соч., изд. 2, т. 21, стр. 161).

Эпоха бронзы наиболее хорошо изучена в Северном Таджикистане. На дне современного Кайраккумского водохранилища были обследованы многочисленные поселения того времени. Кайраккумские скотоводы жили в больших домах легкого типа, внутри которых располагались очаги, сложенные из камня. В стаде преобладал мелкий рогатый скот, хотя уже имелись и коровы. Лошадь использовалась, главным образом, для верховой езды или запрягалась в повозку. Значительную роль играло земледелие, что подтверждает большое количество обнаруженных зернотерок. Охота и рыболовство приносили дополнительный продукт. Кайраккумцы добывали медную руду в Карамазарских горах, производя плавку на месте. Археологи нашли формы для отливки вислообушных топоров и кирок. Керамика украшалась при помощи зубчатого штампа традиционными для степной бронзы орнаментами в виде треугольников, ломанных или прямых лент, «елочки» и т. д. Анализ материала из Кайраккумов показывает, что правый берег Сырдарьи между Ленинабадом и Канибадамом был интенсивно заселен в конце 2 — начале 1 вв. до н. э.

Следы поселения степной бронзы кайраккумского типа найдены и в многослойном навесе Октанги, расположенном недалеко от Шахристана, а также в ряде пунктов Южного Таджикистана: на территории совхоза им. Кирова, близ г. Курган-Тюбе, в верхних горизонтах поселений Туткавул и Саёд, в Пархаре.

Другой тип поселений этой эпохи представлен погребальными памятниками-курганами в Пархаре, в низовьях Вахша, Бешкентской долине. Это памятники бешкентской и вахшской культур, которые рассматриваются учеными как следы переселения индоарийцев в Индию. Для материальной культуры могильников Южного Таджикистана характерна керамика двух типов: лепная и станковая, которая отличается высоким качеством.

Металлические изделия представлены ножами, кинжалами, зеркалами, булавками, сделанными из бронзы и реже из меди. Обнаружены превосходно выделанные кремниевые наконечники стрел, имевших, по-видимому, ритуальный характер. Погребальные сооружения имеют разнообразные конструкции (катакомбы, подбои, могилы с крестовым входом, ямы с углублением, перекрытым обломками плит). Установлено, что памятники бешкентской и вахшской культур оставлены скотоводами.

Во 2-м тысячелетии до н. э. на территории современного Таджикистана существовали различные культуры эпохи бронзы. Носители их принадлежали к индоевропейской языковой группе. Основой экономики являлось скотоводство. Земледелие, связанное с оседлой жизнью, не получило развития и было лишь подсобной отраслью. Если племена бешкентской и вахшской культур явно пришлые, то генезис кайраккумской культуры сложнее. Гиссарская культура в ее поздних вариантах была одним из важных компонентов складывания кайраккумской бронзы.

К концу бронзового века население Таджикистана находилось уже на пороге классового общества.

ПРЕДКИ ТАДЖИКОВ В ПЕРИОД РАЗВИТИЯ РАБОВЛАДЕЛЬЧЕСКИХ ОТНОШЕНИЙ

Первобытное общество разложилось в связи с ростом имущественного неравенства отдельных племен. Все более развивалось патриархальное рабство, возрастала роль военачальников, которые становились постоянными должностными лицами. В результате грабительских войн «первобытная естественно выросшая демократия превратилась в ненавистную аристократию» (Маркс К. и Энгельс Ф. Соч., изд. 2, т. 21, стр. 168). Последняя нуждалась в такой организации, которая защищала бы ее интересы, т. е. в рабовладельческом государстве. В Средней Азии, как и всюду, органы родового строя и военной демократии из орудий народной воли превращаются в самостоятельные органы господства и угнетения, направленные против своего народа.

Древнейшим рабовладельческим государством Средней Азии являлась Бактрия, существовавшая в 7—6 вв. до н. э. Она занимала большую территорию, в т. ч. современного Южного Таджикистана и Сурхан-Дарьинской области Узбекистана. Примерно в это же время в долинах Зеравшана и Кашкадарьи складывается другое древнее государство — Согд.

В 6—4 вв. до н. э. Средняя Азия входила в состав Ахеменидского государства, созданного царем Киром. В результате ряда захватнических походов Киру удалось овладеть огромной территорией, включавшей государства Передней Азии, Бактрию и Согд. Вся держава была разделена на податные округа — сатрапии, которые управлялись сатрапами и платили огромные налоги завоевателям. Это делало положение трудовых масс чрезвычайно тяжелым и заставляло племена и народы Средней Азии постоянно восставать против угнетателей.

Ахеменидское государство было ярко выраженным рабовладельческим военно-аристократическим государством и просуществовало более 200 лет. В этом непрочном конгломерате племен и древнейших государств предки таджикского народа играли большую роль как в экономике, так и в культурной жизни.

В Средней Азии до ахеменидского завоевания рабовладельческие отношения хотя и существовали, но рабский труд не являлся основой хозяйства. Преобладала роль общин, где сохранялись остатки родового строя. Установление ахеменидского господства ускорило развитие здесь рабовладельческих отношений и в то же время привело к значительному истощению экономики.

Археологические раскопки, проведенные на территории древнего Согда, показали, что значительную роль в жизни согдийцев играло земледелие, которое в ту далекую эпоху было основано на искусственном орошении. Наряду с земледелием и скотоводством получает развитие ремесленное производство, которое сосредоточивалось главным образом в городах. Крупнейшим из них являлась Мараканда (современный Самарканд). Все города имели большие базары, на которые съезжались купцы из многих стран. Их привлекали искусные изделия согдийских ремесленников, занимавшихся обработкой железа, выделкой посуды, ткачеством.

Особое место в истории Средней Азии занимала древняя Бактрия. Много сведений о ее природе, быте и основах хозяйства встречается в произведениях античных авторов. Так, например, Квинт Курций Руф писал: «Природа Бактрии разнообразна; там виноградная лоза приносит крупные и сладкие плоды; обильные воды орошают жаркую почву; наиболее плодородная земля обрабатывается под хлебные посевы, другая — обращена в пастбища крупного скота, но большая часть зем-

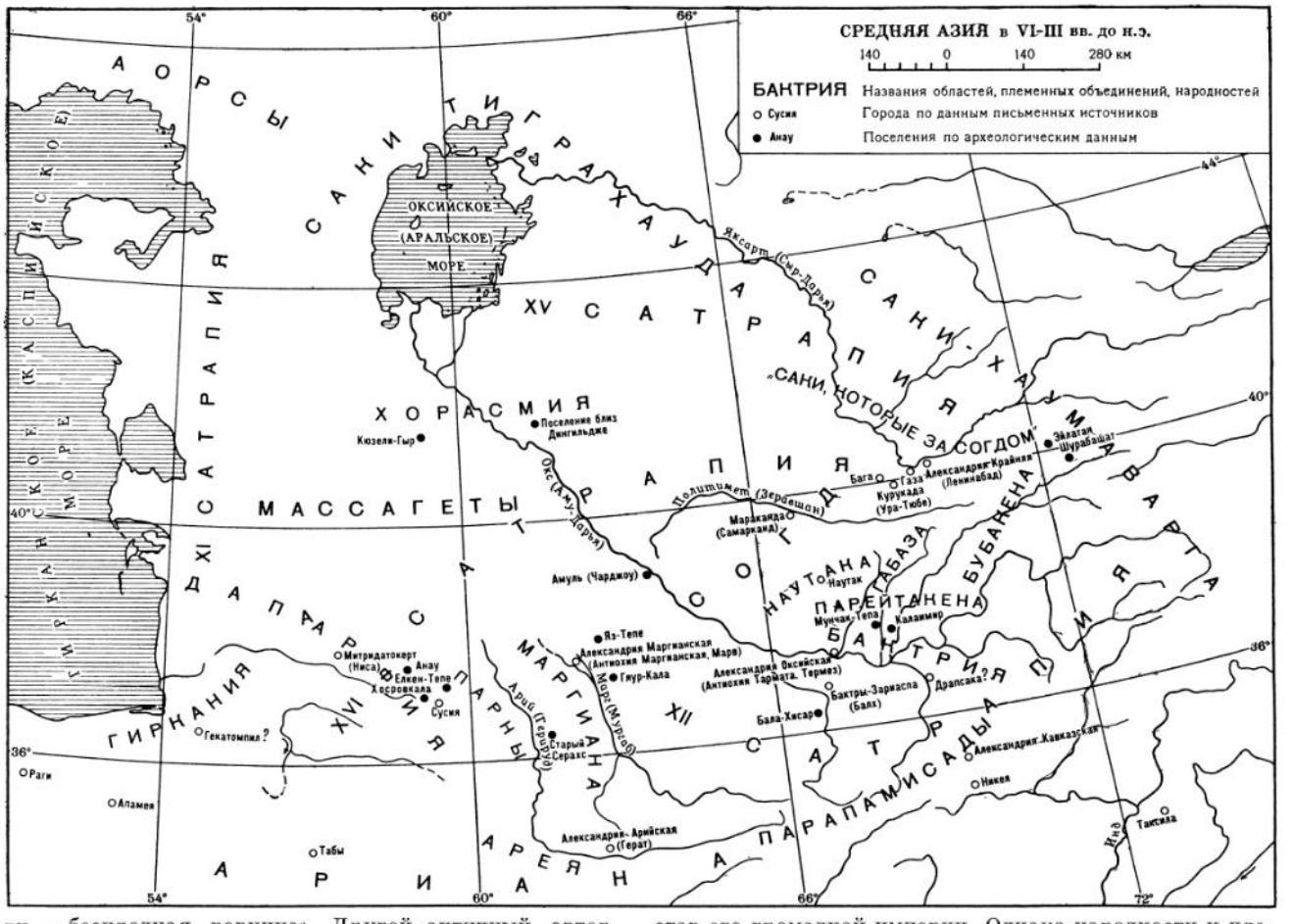

ли — бесплодная равнина». Другой античный автор, Плиний, сообщает о разведении в Бактрии хлебных злаков, «зерна которых по своей величине равны обычным колосьям».

Обнаруженный в 1877 г. местными жителями Кабадиана так называемый «Амударьинский клад», археологические раскопки на Калаимире, в Балхе и других местах подтверждают высокую материальную культуру в древнейших центрах Бактрии в пору становления и развития рабовладельческих отношений.

На территории Южного Таджикистана существовали древнебактрийские поселения, выстроенные из крупного квадратного сырцового кирпича, имевшие две линии стен. Судя по находкам, жители древнебактрийских городов занимались ткачеством, изготовляли прекрасные гончарные изделия, являлись отличными мастерами железоделательного и бронзолитейного производства, занимались сельским хозяйством и были опытными скотоводами. Высокие художественные достоинства золотых и серебряных изделий из «Амударьинского клада» говорят о большом мастерстве бактрийских ювелиров.

В период господства Ахеменидов, несмотря на тяжелый экономический и политический гнет, прогрессивное внутреннее развитие культуры предков таджикского народа продолжалось. Не прекращались экономические и политические связи Средней Азии с соседними областями, особенно с народами Переднего и Среднего Востока.

В 4 в. до н. э. территория Средней Азии была завоевана войсками Александра Македонского и вошла в состав его громадной империи. Однако народности и племена Бактрии и Согда оказали иноземным захватчикам упорное сопротивление и неоднократно поднимались против них на вооруженную борьбу. Этот период отмечен большими и малыми восстаниями. Особое место занимает восстание под руководством согдийского военачальника Спитамена (329—327 гг. до н. э.).

С разгромом Ахеменидского государства и подчинением Бактрии и Согда греко-македонскими завоевателями положение трудящихся масс еще более ухудшилось. Местная аристократия, нашедшая в лице завоевателей твердую опору, усилила эксплуатацию трудящихся как для своего личного обогащения, так и в интересах иноземных завоевателей. Под воздействием греко-македонцев рабовладельческие отношения в Средней Азии получили еще большее развитие.

После смерти в 323 г. до н. э. Александра Македонского в его державе началась длительная борьба за власть, которая привела к образованию ряда самостоятельных государств. Средняя Азия вошла в состав государства Селевкидов, образованного в 312 г. до н. э. Селевкиды не заботились об укреплении и развитии своих среднеазиатских подвластных областей, беспокоясь лишь о своевременном сборе налогов. Жестокая эксплуатация трудящихся масс местной знатью и представителями греческой аристократии привела к росту народного недовольства и ослаблению Селевкидского государства. Бактрийский сатрап грек Диодот, опираясь на сильное войско, местную бактрийско-согдийскую аристократию и используя недовольство широких масс, провозгласил около 256 г. до н. э. независимость

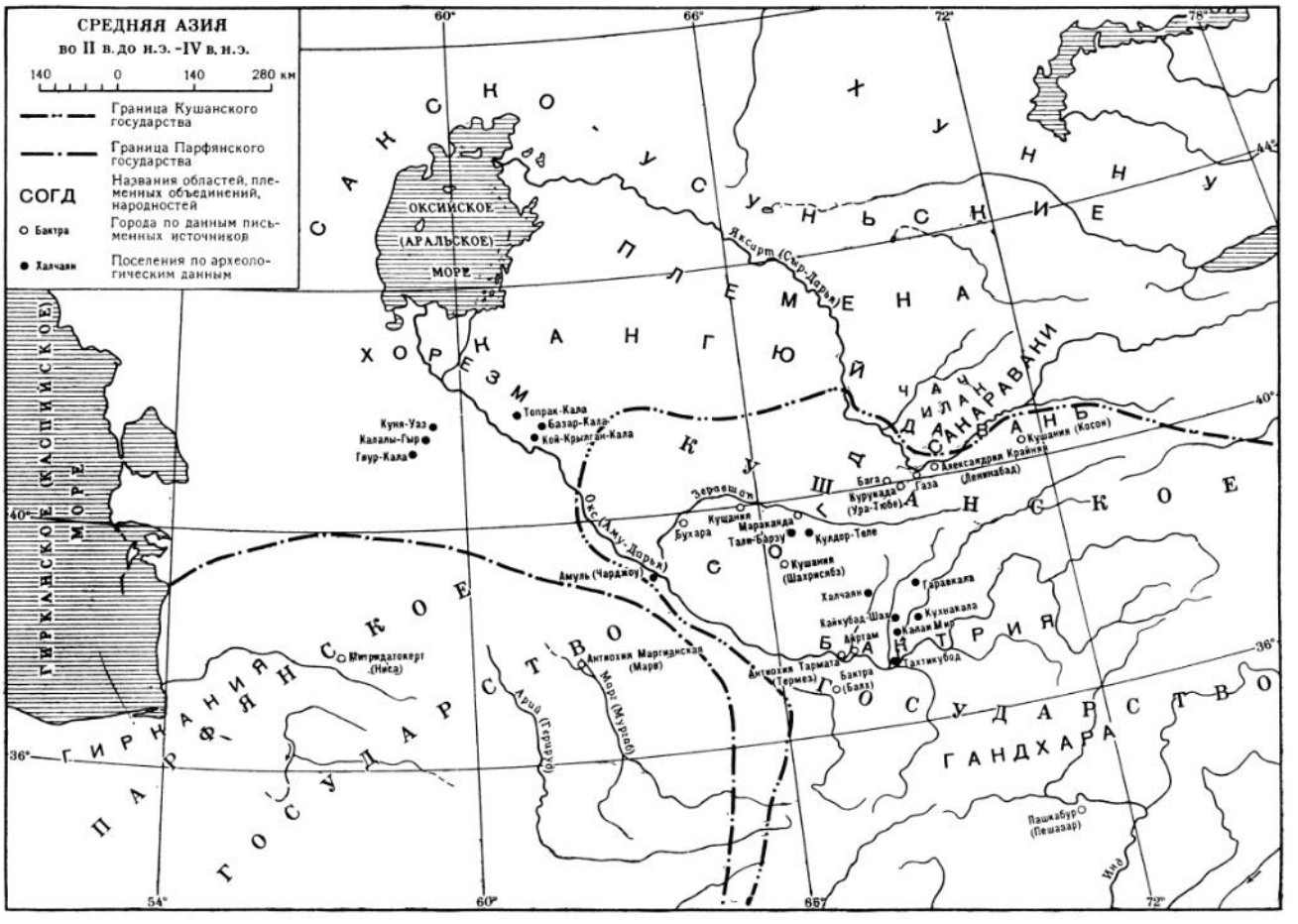

Бактрии. Так было основано Греко-Бактрийское государство, которое в дальнейшем распространило свою власть на ряд соседних областей, в т. ч. Согд, Маргиану и Северо-Западную Индию. Однако постоянная династическая борьба и войны вели к постепенному ослаблению этого государства.

На территории Бактрии и Согда в этот период, наряду с развитием рабовладельческих отношений, по-прежнему сохранялась преобладающая роль сельской общины, состоявшей из свободных земледельцев. Коренное население страны обрабатывало плодородную почву, занималось ее орошением, выращивало хлеб, виноград, плодовые деревья и другие сельскохозяйственные культуры. Значительная часть бактрийских земель использовалась под пастбища.

В различных областях Греко-Бактрийского царства происходит быстрый рост количества городов и повышается их значение. Этому способствует внутреннее развитие земледельческого оазиса, а также тесный и регулярный обмен между двумя типами хозяйства — земледельческого и кочевого. О развитии городов ярко свидетельствуют раскопки Беграма, Емшикалы на территории Северного Афганистана, остатки некоторых городских поселений на территории Таджикистана и Южного Узбекистана — Кейкабад-Шах, Калаимир, Кухнакала и др. Поселения имели прямоугольные очертания, были окружены массивными стенами и башнями со множеством бойниц. Внутри городов имелись дворцы местной и греческой аристократии, которые выделялись своей величиной и искусной архитектурой. Зато дома рядовых горожан отличались простотой и скромностью. Внутри города располагались ремесленные кварталы. Вообще в Греко-Бактрийском царстве ремесло и торговля играли большую роль, ибо все поселения городского типа находились на торговых путях.

Очень своеобразно греко-бактрийское искусство. Несмотря на то, что в нем заметны элементы греческой культуры, в своей основе оно является местным, среднеазиатским. До нас дошло много золотых и серебряных сосудов, монет и различных изделий ювелирного производства. Они в какой-то мере отображают сложную картину религиозных воззрений населения Греко-Бактрии — зороастрийских культов и следов появления буддизма, проникшего в Среднюю Азию через Афганистан.

Греко-Бактрийское царство, просуществовавшее более ста лет, было в экономическом и культурном отношении одним из высокоразвитых государств того времени.

Примерно в 140 г. до н. э. население земледельческих областей Бактрии и Согда объединилось с кочевыми племенами да-юэчжи и окончательно низвергло греко-македонское владычество в Средней Азии. Под названием да-юэчжи можно с большой определенностью признать тохаров. Они осели преимущественно в Бактрии и составили основу нового государственного образования — царства Кушан (по имени правящей династии).

В 1 в. н. э. Кушанское государство значительно расширилось. Оно вышло за пределы Бактрии и стало охватывать многочисленные области и народы. Помимо значительной части Средней Азии, в него входили

современный Афганистан и часть Индии. Наибольшего могущества это государство достигло при царе Канишке (78—123 гг.).

Несмотря на скудность документальных источников, можно предположить, что кушанский период в истории предков таджикского народа характеризуется дальнейшим развитием рабовладельческих отношений и одновременно усилением зависимости свободных общинников. В различных областях власть находилась в руках сильно окрепшей местной аристократии, которая лишь формально была подчинена верховной власти тохаров.

Высокого уровня достигла городская жизнь Бактрии и Согда. Города кушанского времени были административными и политическими центрами отдельных среднеазиатских районов и областей. Многие среднеазиатские глиняные изделия кушанского времени могут служить первоклассными образцами керамического производства. Находки всевозможных ювелирных изделий свидетельствуют о высоком развитии местного ювелирного ремесла.

В 3 в. Кушанское государство под влиянием внутренних факторов и политического усиления Ирана заметно ослабевает. На его территории образуется ряд самостоятельных государств: одно — на территории Бактрии и среднеазиатских областей, расположенных южнее Гиссарского хребта, другое — в Афганистане, третье — в Северной Индии.

В 1-й половине 4 в. усугубился кризис рабовладельческого строя, приведший среднеазиатские государства к дальнейшему ослаблению. Это послужило толчком для активизации наступательных действий кочевников, которые захватывали среднеазиатские земли, создавали весьма непрочные объединения на обширных территориях и очень часто угрожали сасанидскому Ирану.

СРЕДНЯЯ АЗИЯ В ЭПОХУ ВОЗНИКНОВЕНИЯ ФЕОДАЛЬНЫХ ОТНОШЕНИЙ

5—8 вв. н. э. были периодом распада рабовладельческого строя и возникновения феодальных отношений в Средней Азии. Начинается переход от эксплуатации рабского труда к использованию труда экономически зависимого производителя, главным образом издольщика. Процесс складывания феодальных отношений, особенно феодальной собственности на землю, был весьма сложен.

В начале 5 в. в Среднюю Азию хлынули кочевые племена, основную массу которых составляли выходцы из Восточного Туркестана — эфталиты. К 510 г., когда окончательно оформилось огромное Эфталитское государство, ему подчинялись вся Средняя Азия, Афганистан, часть Северной Индии и даже некоторые районы Восточного Туркестана.

Эфталитское государство было непрочным конгломератом разных племен и народностей. Им правила кочевая знать, опиравшаяся на военную силу. Отдельные области, особенно отдаленные, пользовались в разной степени самостоятельностью, но все они ежегодно платили эфталитам дань. Столицей государства был город Бадиян (близ современного Кундуза).

Политическое усиление эфталитов привело к тому, что они превратили своих недавних союзников по борьбе с Ираном — местную аристократию — в своих данников, что породило сильнейшие противоречия между ними.

В середине 6 в. Средняя Азия подверглась нашествию тюркских племен. Аристократия земледельческих оазисов, враждовавшая с эфталитами, перешла на сторону тюрок и стала их союзницей. Решающая битва между тюрками и эфталитами произошла между 563 и 567 гг. и закончилась победой тюрок.

Государство эфталитов просуществовало сравнительно недолго, но в судьбах народов Средней Азии сыграло значительную роль. Эфталиты уберегли Среднюю Азию от завоевания сасанидским Ираном, дали ей возможность развиваться самостоятельно в экономическом, политическом и культурном отношениях. Они политически объединили Среднюю Азию и территорию современного Афганистана, что привело к значительному развитию экономических и культурных связей между ними.

Эфталитское государство распалось на большое количество мелких владений. Они вынуждены были платить дань тюркам, но сохранили самостоятельность во внутренней и внешней политике.

В 582 г. на севере полностью оформилось тюркское государство — Западно-Тюркский каганат. К началу 7 в. отношения между Западно-Тюркским каганатом и земледельческой полосой Средней Азии резко изменились. Тюрки потерпели поражение в своей экспансионистской политике на востоке и обратили взоры на Среднюю Азию. В 605—606 гг. они захватили Чач (Ташкентский оазис) и установили власть тюркской династии. То же самое было в Шумане и Ахаруне (Гиссарская долина). Тюрки проникали и в другие долинные и горные районы и частично оседали там.

Однако в 630 г. в Западно-Тюркском каганате начинается глубокий внутренний кризис, сопровождаемый междоусобными войнами и борьбой за центральную власть. Он длился до 657 г., когда западные тюрки потерпели поражение от китайских войск.

Если уничтожение Западно-Тюркского каганата, с одной стороны, избавило Среднюю Азию от постоянной угрозы вторжения кочевников, то, с другой стороны, оно имело пагубные последствия для среднеазиатских владений. Исчезновение угрозы вторжения тюрок привело к расслаблению политических объединений, усилению их децентрализации.

В этот период в руках аристократии была сконцентрирована значительная часть земель, а рядовые земледельцы оказались в зависимом положении от нее. В 7—8 вв. крупные дихкане (феодалы) и правители владений имели при себе отряды чакиров (наемные воины), т. е. дружины, служившие военной опорой землевладельческой аристократии.

О феодализации говорят и археологические материалы. Резко увеличивается количество сильно укрепленных замков и усадеб, принадлежавших дихканам. Они, как правило, располагались у головной части оросительных систем. Это значит, что земледельческая аристократия прибрала к рукам не только земли, но и воду, что было важно в условиях поливного земледелия в Средней Азии и еще более усиливало власть аристократии над земледельцами.

Города раннего средневековья существенно отличались от более древних городов. Внутренняя застройка их носит случайный, беспорядочный характер. Но разделение на отдельные компоненты было довольно четким. Первоначальным ядром их являлась цитадель, где проживал правитель или владетель со своими приближенными. Вокруг цитадели располагались жилища знати и духовенства. В городе также жили торговцы и ремесленники. Неотъемлемым компонентом его были храмы. Город обводился мощными стенами с башнями и воротами; вокруг него первоначально располагались усадьбы сельского населения, но затем сюда

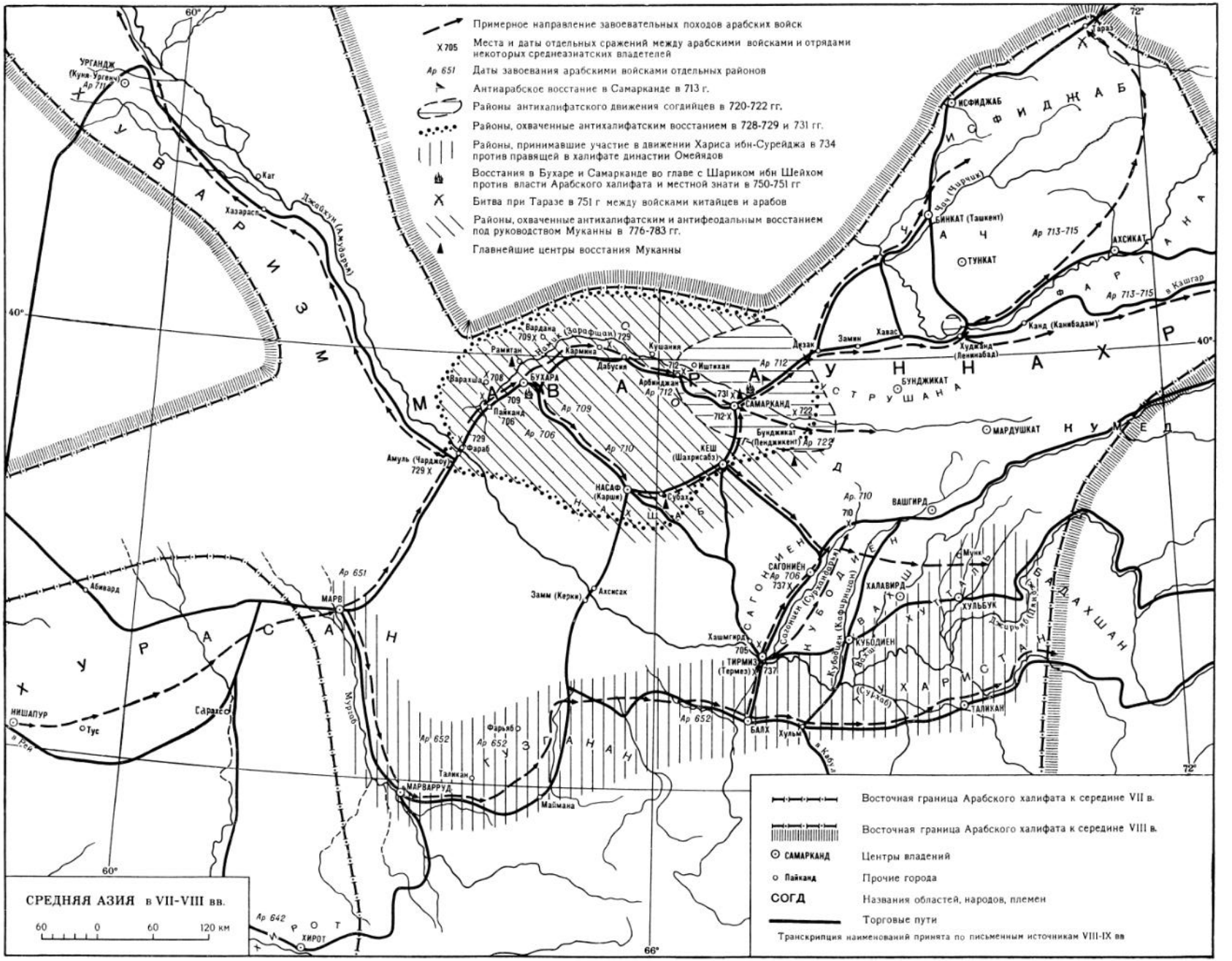
Примерное направление завоевательных походов арабских войск
Места и даты отдельных сражений между арабскими войсками и отрядами некоторых среднеазиатских владетелей
Даты завоевания арабскими войсками отдельных районов
Антиарабское восстание в Самарканде в 713 г.
Районы антихалифатского движения согдийцев в 720-722 гг.
Районы, охваченные антихалифатским восстанием в 728-729 и 731 гг.
Районы, принимавшие участие в движении Хариса ибн-Сурейджа в 734 против правящей в халифате династии Омейядов
Восстания в Бухаре и Самарканде во главе с Шариком ибн Шейхом против власти Арабского халифата и местной знати в 750-751 гг
Битва при Таразе в 751 г между войсками китайцев и арабов
Районы, охваченные антихалифатским и антифеодальным восстанием под руководством Муканны в 776-783 гг.
Главнейшие центры восстания Муканны
Восточная граница Арабского халифата к середине VII в.
Восточная граница Арабского халифата к середине VIII в.
САМАРКАНД Центры владений
Пайканд Прочие города
СОГД Названия областей, народов, племен
Торговые пути
Транскрипция наименований принята по письменным источникам VIII-IX вв
СРЕДНЯЯ АЗИЯ в VII-VIII вв.
60 0 60 120 км
УРГАНДЖ (Куня-Ургенч)
Кат
Хазарасп
Джейхун (Амударья)
УВАРИЗМ
ИСФИДЖАБ
ЧАЧ
БИНКАТ (Ташкент)
ТУНКАТ
АХСИКАТ
ФАРГАНА
Ар 713-715
в Кашгар
Канд (Канибадам)
Худжанд (Ленинабад)
Замин
Хавас
Дезак
Кушания
Иштихан
Вардана
Рамитан
Кармина
Дабусия
Арбинджан
БУХАРА
Варахша
Пайканд
Фараб
Амуль (Чарджоу)
САМАРКАНД
Бунджикат
Бунджикат (Пенджикент)
КЕШ (Шахрисабз)
НАСАФ (Карши)
Субах
СОГДИАНА
СТРУШАНА
МАРДУШКАТ
НУМЕД
ВАШГИРД
Ар 710
Ар 706
Ар 709
Ар 712
Ар 722
Ар 723
Ар 651
Ар 652
Ар 642
МАРВ
Абиверд
Замм (Керки)
Ахсиах
Хашмгирд
ТИРМИЗ (Термез)
САГОНИЕН
Сагониен (Сурхандарья)
Кубодиен (Кафирнихан)
КУБОДИЕН
ХАЛАВИРД
ХУЛЬБУК
Мунк
ТАЛИХАН
БАЛХ
Хульм
ТОХАРИСТАН
ХУТТАЛЬ
БАДАХШАН
ХУРАСАН
НИШАПУР
Тус
Сарахс
Фарьяб
Таликан
МАРВАРРУД
Маймана
КУЗГАНАН
ХИРОТ
в Кабул
в Рей
Мургаб
Сурхоб
66°
72°
40°
60°

переселялись и ремесленники. Эта часть города постепенно превращалась в основной экономический центр.

Дихканство, владевшее огромными земельными угодиями, проживало преимущественно в городах. Купцы мало чем отличались от дихкан, т. к. тоже владели землей.

Ценные материалы о структуре раннефеодальных городов дают развалины древнего Пенджикента, систематически раскапываемого с 1946 г. Топография Пенджикента типична для городов 6—7 вв.: он делится на три части — кухандиз (цитадель), шахристан (собственно город) и рабад (пригород). Правда, пригород еще развит слабо, не обнесен стеной и не включен в состав города. Мастерские ремесленников в городе располагались вдоль улиц и состояли обычно из двух частей: из помещения, где изготовлялись изделия, и помещения, открытого со стороны улицы и предназначенного для торговли.

Крупное дихканство, видимо, формировалось из бывшей крупной аристократии. Наряду с новыми феодальными отношениями, сохранялось много пережитков прошлого. Довольно широко применялся рабский труд. Дихканин все еще выступал как глава патриархальной семьи. Но община к этому периоду находилась в состоянии разложения, дифференцировалась на экономически сильную аристократию и обедневшую часть общинников.

Период возникновения феодального строя в Средней Азии был насыщен восстаниями угнетенных масс. Именно такого рода движением было восстание Маздака (рубеж 5 и 6 вв.) на территории Ирана; вдохновлявшие его идеи имели резонанс и в Средней Азии. Восстание в Иране произошло в конце 5 в. и было вызвано тяжелым положением населения, страдавшего от голода, начавшегося после засухи, от огромных налогов, увеличенных в результате неудачных войн иранского царя Пероза (456—484 гг.) с эфталитами, притеснений земельной знати, стремившейся закрепостить крестьянство. Восставшие хотели отстоять права общины— экономические, социальные и семейные —и требовали уравнительного передела имущества и вообще всякой собственности. Тем самым движение было направлено против новых феодальных форм закабаления населения. Как и во многих раннесредневековых крестьянских движениях, эти идеи были облечены в религиозную форму. Учение Маздака и его последователей, возглавлявших движение «низов общества», примыкало к религиозно-философским системам, построенным на дуалистических основах. Оно привлекло на свою сторону широкие народные слои тем, что призывало к насильственной борьбе за приобретение жизненных благ и утверждало победу светлого, разумного начала.

Маздакиты были разгромлены, сам Маздак казнен, многие из его последователей бежали за пределы Ирана. Однако восстание сыграло свою определенную роль, ибо ускорило перегруппировку сил в государстве (главной опорой власти стали теперь средние землевладельцы) и сам процесс феодализации страны.

Земледельческие оазисы Средней Азии в 6—7 вв. переживали значительный подъем экономики и культуры. Ведущей отраслью было сельское хозяйство, основанное на искусственном орошении и обслуживаемое сложной оросительной системой. Наряду с зерноводством (пшеница, ячмень, просо, рис, бобовые и др.), высокого уровня развития достигли садоводство и виноградарство. Почти во всех раскапываемых археологических памятниках этой эпохи находят косточки различных фруктов, а в одной из пригородных усадеб древнего Пенджикента раскопана виноградодавильня. Развито было хлопководство. По археологическим данным, среднеазиатские ткачи из местного хлопка выделывали не менее 15 видов хлопчатобумажных тканей. Шелк был не только транзитным товаром, следовавшим из Китая в Иран, Византию и дальше на Запад, но производился и на месте. Важная роль в сельском хозяйстве отводилась скотоводству. Здесь разводили мулов, верблюдов, крупный рогатый скот и овец. Особо славились среднеазиатские кони, которых отправляли и за пределы страны.

Высокого уровня достигла техника керамического производства. Из глины изготовлялась разнообразная простая и высокохудожественная посуда, а также детали архитектурного декора зданий. Развито было производство чеканной и резной металлической посуды, часто золотой и серебряной.

В экономике Средней Азии большую роль играла караванная торговля. Согд был посредником между Китаем и Передней Азией. Развитие торговли способствовало бурному росту ремесленного производства, а это, в свою очередь, влекло за собой развитие товарно-денежных отношений, что неоспоримо доказывают многочисленные нумизматические находки.

Одна из примечательных черт культурной жизни Средней Азии этого периода — сравнительно широкое распространение грамотности. Из письменных источников известно, что в 6—7 вв. в Согде, Хорезме, Тохаристане существовала богатая светская и религиозная литература; она почти полностью была уничтожена арабскими завоевателями.

О высокоразвитом искусстве Средней Азии свидетельствуют материалы археологических раскопок Пенджикента, Бунджиката, Варахши и Балаликтеппа, Аджинатеппа. Особенно великолепна в этих памятниках живопись.

Развитые торговые связи с соседними странами способствовали проникновению в Среднюю Азию элементов культуры соседних народов и особенно господствующих там религиозных верований.

Дальнейшее развитие экономики и культуры Средней Азии надолго задержало нашествие войск Арабского халифата.

АРАБСКИЕ ЗАВОЕВАНИЯ В СРЕДНЕЙ АЗИИ. БОРЬБА НАРОДНЫХ МАСС ПРОТИВ ИНОЗЕМНЫХ ПОРАБОТИТЕЛЕЙ

В конце 6— начале 7 вв. арабы переживали острый экономический и социальный кризис. Численно возросшее население испытывало недостаток в землях и пастбищах. Родовая знать притесняла бедуинов, которые все чаще восставали против угнетателей. Она упорно стремилась выйти из создавшегося кризиса с помощью завоевательных походов, захвата новых земель, рабов, военной добычи, что и обусловило создание на Аравийском полуострове сильного арабского теократического государства. Средством объединения всех племен послужила новая религия — ислам, основателем которой стал *Мухаммад*. Около 610 г. Мухаммад начал в своих проповедях призывать всех верующих к повиновению единому богу — Аллаху, заявляя, что Аллах избрал его своим «пророком», чтобы проповедовать «истинную веру». Почитателей Аллаха называли мусульманами —покорными богу. Правоверные мусульмане обязаны были верить в единого бога — Аллаха, беспрекословно повиноваться пророку, знати, властям, платить налог, соблюдать пост, совершать паломничество в Мекку. Мусульманам предписывалось участвовать в священной войне с «неверными». Впоследствии основ-

ные положения мусульманской религии, обработанные и дополненные, вошли в священную книгу мусульман — Коран. Стремясь привлечь больше сторонников ислама, Мухаммад, наряду с проповедью единобожия, выступал против ростовщичества, против родовой мести, за прекращение междоусобиц. В 7 в. под эгидой ислама образовалось первое арабское раннефеодальное государство во главе с Мухаммадом, сосредоточившим в своих руках духовную и светскую власть. После смерти Мухаммада государство арабов возглавлялось халифами — его преемниками. Объединение арабских племен и образование мусульманского государства было использовано аристократической знатью для захватнических войн против соседних государств. Воинственные арабские племена представляли грозную военную силу. Основу их войска составляла подвижная конница. Главным оружием арабского войска были луки и стрелы, копья и мечи. К моменту вторжения в Среднюю Азию оно было вооружено метательными и стенобитными машинами, заимствованными у византийцев и персов.

К середине 7 в. арабы завоевали Сирию, Палестину, Египет, сасанидский Иран и оказались на границе Средней Азии.

Средняя Азия находилась в состоянии политической раздробленности. Наряду с относительно крупными княжествами (Фергана, Чач, Уструшана, Согд, Хорезм, Хутталь, Чаганиан), в среднеазиатском Междуречье существовал ряд более мелких феодальных владений. Они постоянно враждовали друг с другом, что затрудняло объединение народов Средней Азии для отпора чужеземным захватчикам.

Для завоевания правобережья Амударьи, так называемого Мавераннахра (*араб.* «то, что за рекой»), арабы основали в Хорасане свое наместничество с центром в Мерве. Отсюда они стали совершать вначале грабительские набеги на соседние районы. В 705 г. завоевание Мавераннахра поручается новому хорасанскому наместнику Кутайбе ибн Муслиму, хитрому политику и жестокому военачальнику. С приходом Кутайбы в Хорасан начинается новый, решающий этап наступления арабов на Мавераннахр. Кутайба пользовался внутренними раздорами среднеазиатских правителей и, получив необходимые сведения о стране, в 706 г. вторгся в Бухарское владение.

Одним из ближайших к Амударье центров Бухарского оазиса был купеческий город Пайканд. Здесь Кутайба впервые встретил упорное сопротивление. Пайкандцы с помощью согдийских войск три месяца отстаивали свой город. Арабам пришлось дважды завоевывать Пайканд. После вторичного захвата они разрушили город и перебили большинство его жителей. Вскоре после падения Пайканда отдельные владетели в окрестностях Бухары начали собирать силы для отпора врагу. В этой коалиции ведущую роль играли согдийцы, поддерживаемые значительной группой тюрок.

В 707 и 708 гг. Кутайба пытался захватить Бухарский оазис, но каждый раз, получив сильный отпор со стороны объединенных сил Бухары, Согда и тюрок, возвращался в Мерв. Только после заключения мира с согдийским ихшидом (царем) Тархуном и внесения раскола в ряды союзников Кутайбе удалось в 709 г. захватить Бухару, а в 710 г.— Шуман, Кеш и Нахшаб. Позже вассальную зависимость от халифата признал хорезмский шах. Присоединив военные отряды Хорезма и Бухары к основным силам, Кутайба в 712 г. выступил против Самарканда. Согдийцы первое сражение дали арабам под Арбинджаном. После этой битвы продолжалась месячная осада Самарканда. Арабы, проведя подкопы под стены города, обстреливали его из 300 манджаников (камнеметов). Измученные длительной осадой, согдийцы были вынуждены заключить мирный договор на самых тяжелых условиях.

Однако в начале 713 г. согдийцы нарушили договор и напали на самаркандский гарнизон арабов. На помощь согдийцам пришли тюрки. Весной 713 г. Кутайба с большим количеством войск вновь двинулся к Самарканду. Он заставил жителей Хорезма, Бухары, Нахшаба и Кеша выставить 20 тыс. воинов. К приходу Кутайбы в Самарканд тюрки покинули Согд, и ему сравнительно легко удалось усмирить восставших и освободить свой гарнизон.

В 713 и 714 гг. Кутайба совершил два больших похода на Чач и Фергану и дошел почти до Кашгара. Арабские воины, утомленные непрерывными кровопролитными войнами, перестали повиноваться Кутайбе и в 715 г. убили его.

Походы Кутайбы сыграли решающую роль в установлении владычества халифата над Мавераннахром. Причины успехов арабов заключались в политической раздробленности Средней Азии. Разрозненные военные отряды среднеазиатских владетелей не могли выступить единым фронтом против захватчиков, что отрицательно повлияло на общий ход борьбы народов Средней Азии с Арабским халифатом.

Арабская кочевая знать стремилась превратить захваченные области Мавераннахра в свои колонии. Военные победы она закрепляла расселением арабов среди местного населения и ведением широкой пропаганды ислама. Арабские переселенцы-колонизаторы отбирали у местных жителей дома, захватывали лучшие земельные угодья и ирригационные сооружения.

Период господства арабов в Мавераннахре был ознаменован непрерывными восстаниями жителей Средней Азии. В 720—722 гг. произошло крупное антихалифатское движение согдийцев. Они при помощи тюрок разгромили самаркандский гарнизон и очистили Самарканд от арабов. Тогда хорасанский наместник ал-Хараши направил против согдийцев крупную карательную экспедицию. Согдийские повстанцы, считая свои силы недостаточными, покинули родные места и ушли в более безопасные районы. Одна часть согдийцев направилась в Фергану через Ходжент, но была настигнута арабами. Ал-Хараши жестоко расправился с согдийскими переселенцами, сохранив жизнь лишь 400 купцам, откупившимся богатыми товарами. За солидарность с согдийцами арабы подвергли мучительному истреблению более трех тысяч земледельцев в окрестностях Ходжента. Другая группа согдийцев во главе с правителем Пенджикента Деваштичем ушла на восток, в верховья Зеравшана.

Ал-Хараши направил карательный отряд и против согдийцев Деваштича. Арабы, преследуя согдийцев, вынудили их укрыться в замке Абаргар, известном ныне под названием «Замок на горе Муг», расположенном в 80 км к востоку от Пенджикента. При приближении арабов согдийцы в 6—7 км от замка, в теснине у селения Кум, дали бой противнику, но потерпели поражение. Деваштич, убедившись в бесполезности дальнейшего сопротивления, сдался арабам, желая этим сохранить жизнь своим соратникам и их семьям. Арабы захватили замок и разграбили его. Осенью 722 г. ал-Хараши казнил Деваштича.

Хотя арабы жестоко расправились с движением 720—722 гг. и снова восстановили свою власть над Согдом, недовольство жителей Мавераннахра и их совместная с тюрками борьба против арабской власти все усиливались. Со 2-й половины 20-х гг. центр антихалифатского движения переместился в Бухарский оазис. Для борьбы с арабами сюда прибыли повстанцы Согда и тюрки во главе с хаканом. Широкой волной народного восстания 728 г. почти весь Мавераннахр был очищен от арабов. В их руках оставались лишь Самарканд и Дабусия. Весною 731 г. согдийцы с помощью тюрок напали на самаркандский гарнизон и разгромили 12-тысячное

арабское войско. В 736—737 гг. жители Мавераннахра вновь усилили борьбу с завоевателями. Наместник Хорасана Асад, учитывая сложившуюся в Мавераннахре обстановку, перенес свою столицу из Мерва в Балх. В 737 г. он предпринял поход в Хутталь. Однако на помощь жителям Хутталя пришли военные отряды из Согда, Чача и из среды тюрок. Во главе их находился тюркский хакан Сулу. Асад обратился в бегство, оставив свой обоз с награбленной в Хуттале добычей. Когда Асад после разгрома укрылся в Балхе, жители распевали на местном языке дари четверостишие:

Из Хутталя ты вернулся,
Опозоренным вернулся,
Сокрушенным ты вернулся,
Истощенным и растерянным вернулся.

Хакан, стоявший во главе коалиции, не сумел воспользоваться успехами союзников. Преследуя Асада, он разделил свое войско на мелкие отряды. Узнав об этом, Асад немедленно перешел в наступление и недалеко от Хористана одержал над восставшими полную победу. Затем Асад повторил свой поход в Хутталь и на этот раз покорил его.

В дальнейшем арабам удалось закрепить свое положение в Мавераннахре, но борьба против них местного населения не стихала.

В 755 г. вспыхнуло восстание в Нишапуре, охватившее почти весь Хорасан и Табаристан. Во главе его стоял Сумбод. Несмотря на то, что это восстание было жестоко подавлено, оно послужило толчком к новому, наиболее крупному движению, которое в 70-х гг. 8 в. разгорелось на территории Мавераннахра, во главе с подлинным вождем народных масс Хашимом ибн Хакимом, известным под прозвищем Муканна («закрытый покрывалом»).

Муканна был родом из селения в окрестностях Мерва и являлся одним из сархангов (военачальников) хорасанского наместника Абумуслима. Он начал свою деятельность с пропаганды антихалифатских выступлений и призывал народ восстать против политического и экономического неравенства. Муканна в 776 г. отправил в Мавераннахр своих эмиссаров, которые призывали население подняться на открытую борьбу против иноземного ига и имущественного неравенства. Вскоре жители ряда селений и городов долины Зеравшана и Кашкадарьи объявили о своей готовности поддержать Муканну. Убедившись в большой популярности своих идей в Мавераннахре, Муканна вместе с 36 приверженцами прибыл в Кеш. К тому времени долина Кашкадарьи и селения в окрестностях Бухары были в руках его последователей.

Халиф ал-Махди для подавления восстания послал большой отряд, который напал на селение Наршах (укрепленный пункт повстанцев в окрестностях Бухары) и после четырехмесячной осады захватил его. После падения Наршаха центром восстания становится Согд. Согдийские повстанцы совместно с тюрками, встретив арабское войско под Самаркандом, нанесли ему ряд сокрушительных ударов. В 777 г. против восставших с большим войском был послан новый хорасанский наместник Муаз ибн Муслим, который два года тщетно сражался с восставшими. В 780 г. новому наместнику Хорасана удалось завладеть Самаркандом. Основные силы повстанцев начали перемещаться в Кеш, в горную крепость Санам, где находился их вождь Муканна. Лишь после нескольких лет постоянной осады, в 783 г., удалось сломить сопротивление осажденных и захватить крепость. Все оставшиеся в живых защитники крепости были жестоко казнены. Муканна, не желая сдаваться врагам, покончил с собой.

Несмотря на поражение, восстание Муканны имело большое значение в истории Средней Азии. Оно расшатало устои Арабского халифата в Мавераннахре. Восстание своим острием было направлено против господства иноземных захватчиков и местных угнетателей. Главной движущей силой его было трудовое население, прежде всего крестьяне. Хотя восстание и было подавлено, однако идеи Муканны вплоть до 12 в. давали о себе знать в различных районах Средней Азии.

В 806 г. в Согде вспыхнуло новое крупное восстание во главе с Рофе ибн Лайсом. Оно нашло свой отклик в Насафе, Чаче, Фергане, Ходженте, Уструшане, Бухаре и в некоторых других районахСредней Азии. Измена Рофе ибн Лайса способствовала тому, что в 810 г. халифату удалось подавить это восстание. Но народы Средней Азии продолжали упорную борьбу против чужеземных захватчиков, пока не сбросили власть халифата.

Арабские завоевания повлекли за собой массовое уничтожение населения, нарушили городскую жизнь, привели к исчезновению многих памятников культуры. Вместо прежних местных верований и культов в Мавераннахре господствующей религией становится ислам. Население выплачивало арабам многочисленные налоги, выполняло принудительные работы. Все это не могло не затормозить на значительное время ход дальнейшего развития производительных сил и культуры таджикского и других народов Средней Азии.

С другой стороны, арабские завоевания привели к сближению значительной части стран Востока, развитию между ними экономического и культурного обмена.

КОНСОЛИДАЦИЯ ТАДЖИКСКОГО НАРОДА. ГОСУДАРСТВО САМАНИДОВ

9—10 вв. были периодом возрождения экономики и культуры Мавераннахра и Хорасана после полуторавекового арабского владычества.

Победа феодальных общественных отношений, завершение процесса формирования таджикского народа, оформление его государственности — все это содействовало развитию материальной и духовной культуры. Возрождались древние города Мавераннахра и Хорасана — Бухара и Самарканд, Мерв и Нишапур, Балх и Ходжент, Бунджикат, Хульбук и др., вокруг которых сосредоточивалась экономическая и культурная жизнь прилегающих к ним среднеазиатских областей.

В начале 9 в. в результате усиления антихалифатского движения династия Аббасидов была вынуждена искать пути сближения с местной знатью, привлекая ее к управлению Средней Азией. Халифат предоставил известную автономию областям, находившимся на восточной окраине государства. В Средней Азии возникли почти самостоятельные владения с династиями иранского происхождения. Они содействовали организации твердой власти и упорядочению сельского хозяйства. В 821 г. в Хорасане с центром в Нишапуре образовалось государство Тахиридов. Оно испытывало потребность в грамотных чиновниках, что привело к развитию образования, которое было доступно лишь для имущих слоев населения. В период правления Тахиридов усиливается процесс возрождения таджикской культуры.

Почти одновременно с Тахиридами в Мавераннахре возвышается другая местная династия — Саманиды. Родоначальником ее был таджик — выходец из Балха — Саман, принявший в начале 9 в. ислам. Его внукам было поручено в 819—820 гг. управление в качестве наместников халифата рядом среднеазиатских обла-

стей. С деятельностью одного из них — Ахмада ибн Асада (ум. в 865 г.) и его сына Насра, назначенного халифом в 875 г. правителем Мавераннахра, связано создание Саманидского государства. Саманиды к концу 9 в. захватывают почти всю Среднюю Азию.

При выдающемся представителе этой династии Исмаиле (892—907 гг.) сложилось сильное, фактически независимое от Арабского халифата централизованное государство со столицей в Бухаре. Его территория простиралась на севере до реки Талас, на западе включала Хорасан, области Северного и Восточного Ирана.

Наибольшего расцвета государство Саманидов достигло при Насре II (914—943 гг.). Этому способствовала деятельность просвещенных везиров, выходцев из известных аристократических семей Джайхони и Балами.

Для обеспечения твердой централизованной власти была упорядочена система государственного управления. Во главе государства находился эмир, областями управляли назначенные им правители. Наряду с царским двором (даргох), были созданы десять военно-гражданских центральных ведомств (диванов). Главный диван везира или главного ходжиба контролировал все административные, политические и хозяйственные учреждения. Финансовые дела вел диван муставфи, дипломатическими сношениями и важными государственными бумагами ведал диван расоил, царской гвардией и вообще военными делами — диван сохиб-уш-шурта, государственной почтой и тайной слежкой за местными правителями и чиновниками занимался подчиненный только центру диван сохиб-ул-барид. За рынками, весами и вообще торговлей, а впоследствии и за нравственностью населения следил диван мухтасиба. Контроль за доходами и расходами осуществлял диван мушрифа. Были диваны судейские (кази), государственных, вакуфных земель. Местные органы всех диванов, кроме почтового ведомства, подчинялись и центру, и правителям областей на местах.

Главнейшей функцией саманидского государственного аппарата являлось взимание налогов с трудового населения земледельческих оазисов, ремесленников и торговцев.

Объединение Хорасана и Мавераннахра вокруг единого центра, обеспечение фактической независимости страны, прекращение набегов кочевников — все это создало необходимые условия для экономического и культурного прогресса страны. Получают дальнейшее развитие сельское хозяйство, горное дело, ремесла и торговля.

Земледелие в Мавераннахре и Хорасане основывалось главным образом на орошении. На поливных землях Согда, в Фергане, Чаче, Уструшане, Чаганиане, Хорасане земледельцы возделывали пшеницу, ячмень, рис, просо, бобовые, масличные и другие культуры. Значительные площади в сельском хозяйстве ряда районов долины Зеравшана, Ферганы, Мервского оазиса занимал хлопок. Географы 9—10 вв. приводили немало восторженных отзывов о плодородии среднеазиатских оазисов, описывали горные и степные районы, где развивалось скотоводство, особенно овцеводство и коневодство.

В Средней Азии добывалось и перерабатывалось большое количество полезных ископаемых. Это подтверждают письменные источники и археологические данные. Были открыты и изучены многочисленные средневековые горные выработки. Руда добывалась путем проводки вертикальных и наклонных шахт, штолен, камер и открытых карьеров. Шахты достигали глубины 150 м. В горной промышленности применялся труд свободных людей и рабов.

На основе роста продукции сельского хозяйства и горной промышленности происходит подъем ремесел, которые в хозяйственной деятельности населения Мавераннахра и Хорасана занимали большое место. Прежде всего развивалось ткачество. Во многих местах выделывались прекрасные хлопчатобумажные ткани, широко известные далеко за пределами Мавераннахра. Изготовлялись кожаные изделия и товары, пользовавшиеся спросом у кочевников. В Самарканде производилась бумага, славившаяся в Мавераннахре и во всех странах Среднего и Ближнего Востока. Она вытеснила папирус и пергамент. Производилось в Самарканде и стекло, очень ценившееся в ряде стран. В городах и населенных пунктах Ферганы, Уструшаны и Ходжента изготовлялись оружие и орудия сельскохозяйственного производства, металлическая посуда.

Развитие сельского хозяйства, горного дела, ремесел приводило к усилению товарооборота между городом и деревней, между сельскими земледельческими районами и кочевой степью. В 9—10 вв. большое значение приобрела караванная торговля с Юго-Восточной Европой, Монголией, Китаем, Ираном и Кавказом. Большое количество саманидских монет, найденных в различных районах России, вплоть до Москвы, Новгорода и Балтийского моря, свидетельствует об интенсивности торговых связей Средней Азии с древней Русью. Значительно обогащался ассортимент товаров. Если раньше в торговле преобладали предметы роскоши — ювелирные изделия из золота, серебра и драгоценных камней, дорогое оружие, бронзовая и серебряная посуда, стекло, высокосортные ткани и др., то теперь все чаще встречаются предметы первой необходимости.

В 9—10 вв. при Саманидах в Средней Азии побеждают феодальные отношения. Основные земли перешли к династии Саманидов, в руки крупных землевладельцев, государственных чиновников и мусульманского духовенства. Огромные массы крестьян были безземельными или малоземельными. Крестьяне и ремесленники жили в большой нужде, разорялись от непосильных налогов. Противоречия в саманидском обществе обострялись.

Классовая борьба, возникнув на экономической и социальной почве, получала часто свое идеологическое выражение в различных религиозных ересях. Таковым было, например, карматское движение, проповедовавшее общинное равенство и уравнительное распределение средств потребления. Классовый антагонизм, борьба центробежных сил против центрального правительства, династические распри и интриги в верхах привели государство Саманидов к упадку, политическому и военному бессилию.

В 9—10 вв. в пределах государства Саманидов завершился процесс образования таджикской народности. Исходными этническими компонентами, составившими основу будущей единой таджикской народности, явились ираноязычные согдийцы (долина Зеравшана, Кашкадарьинский оазис и Уструшана), бактрийцы и тохары (Южный Таджикистан, Южный Узбекистан и Северный Афганистан), ферганцы, хорасанцы и сакские племена (Памир, Припамирье и окружающие Ферганскую долину районы). Дополнительными компонентами были хиониты-эфталиты, тюркские и другие этнические группы, ассимилировавшиеся с коренным населением Средней Азии.

Общий язык таджиков, называвшийся тогда дари, первоначально, по-видимому, сложился на базе одного из территориальных диалектов, а затем широко распространился, постепенно вытеснив из Мавераннахра господствовавший там согдийский язык.

Высокого уровня достигла в этот период культура таджикского народа. Династия Саманидов, искавшая

поддержки у своих соотечественников, не могла не развивать местные традиции, грамотность, родную речь и литературу. Развитию культуры Мавераннахра и Хорасана, покоящейся на многовековой традиции предков таджикского народа, способствовало также утверждение языка дари. Наиболее ярко это проявилось в творчестве родоначальника таджикско-персидской литературы — Абуабдулло Рудаки, в произведениях Абулкасима Фирдоуси и целой плеяды других поэтов — их современников. Интенсивно шло развитие математики, астрономии, географии, медицины, истории, филологии и других наук.

Главные города Средней Азии — Бухара, Самарканд, Балх, Мерв, Нишапур, Ходжент, Бунджикат и др. — стали культурными центрами того времени. Ученые, поэты, художники мусульманских стран сосредоточивались в столице Саманидов — Бухаре, где складывались благоприятные условия для развития творческой мысли. Город превратился в один из культурных центров Востока. В Бухаре была собрана богатейшая библиотека, известная под названием «Савон ал-хикмат» («Хранилище мудрости»). В ней имелись труды по различным наукам.

В 9—10 вв. продолжала развиваться музыкальная культура таджикского народа, зародившаяся в более древний период. Таджикам издавна была присуща традиция высокого исполнительского мастерства. Создавались произведения музыкального искусства различных жанров и форм (торжественные, боевые, лирические, траурные и пр.), классическая профессиональная музыка устной традиции и музыкально-вокальные поэмы, объединенные впоследствии в «Дувоздахмаком» («Двенадцать макомов»), а затем переработанные в «Шашмаком» («Шесть макомов»). Известно большое число струнных, духовых и ударных инструментов, многие названия песен и мелодий 9—10 вв. Закладывались и теоретические основы музыкального искусства в работах Абуали ибн Сино, Абуабдулло Рудаки, Абухафса Сугди, Абусалика, Абулаббоса Бахтиёра и др.

Широкое развитие получили градостроительство, архитектура и декоративное искусство. Шедеврами своего времени явились мавзолеи Саманидов в Бухаре, Араб-Ата, близ Каттакургана, и Аламдора, близ Керки. Много было построено монументальных дворцов, крытых рынков, караван-сараев, соборных мечетей; блестящее развитие получили декоративная резьба деревянных колонн и потолков помещений (особенно в Зеравшанской долине), резьба по алебастру, выделка художественной керамической и металлической посуды и изделия других видов прикладного искусства. Разрабатывались и внедрялись технические и художественные новшества во всех областях архитектуры и искусства.

ТАДЖИКИ В СРЕДНЕАЗИАТСКИХ ГОСУДАРСТВАХ 11 — НАЧАЛА 13 вв.

В конце 10 в. в Семиречье образовалось тюркское государство во главе с ханами из племени ягма, известными в истории как Караханиды. В 999 г. орды караханида Насра захватили Бухару, и под их ударами Саманидское государство пало.

Караханидское государство охватывало территорию от Кашгара до Амударьи. Караханидами была введена удельная система управления. В долинах Зеравшана и Кашкадарьи утвердился энергичный и решительный Илек-хан Алптегин. Столицей его удела был Самарканд. В Фергане был другой караханидский удел со своим особым правителем и ставкой в Узгенде.

В течение почти двух столетий Мавераннахр находился в руках караханидского дома, который то управлял страной самостоятельно, то сам попадал в зависимость от других государств. Падение караханидской власти произошло в 1212 г., когда вся территория Мавераннахра вошла в состав государства хорезмшахов.

Одновременно с государством Караханидов в конце 10 в. в Северном Афганистане образовалось самостоятельное Газневидское государство. Воспользовавшись падением Саманидов, Газневиды подчинили себе Хорасан, Хорезм, Чаганиян, Кабадиан, Хутталь, Рей, Пенджаб, Гуджарат и превратили свое государство в одно из самых могущественных на Среднем Востоке. Многочисленные захватнические походы Газневидов сопровождались беспощадной жестокостью, грабежами, истреблением и пленением огромных масс населения. Приходили в упадок сельское хозяйство и вообще экономическая жизнь. Особенно жестокими были походы в Индию. В Газне, столице государства, сосредоточивались огромные богатства, строились великолепные здания. Награбленное богатство уходило на содержание многочисленного, хорошо организованного войска и военно-теократической верхушки. Однако недовольство трудового народа, династические распри, напор сельджуков и гуридов — все это привело к падению власти Газневидов.

К середине 11 в. в Средней Азии образовалось новое государство — Сельджуков (по имени одной из ветвей тюркоязычного племени ябгу). Утвердившись в Хорасане, Сельджуки вскоре захватили всю Персию, Ирак, Азербайджан, Курдистан, Кухистан, Армению, Малую Азию. В 1055 г., завоевав Багдад, они присвоили себе власть аббасидских халифов, в 1071 г. разбили войска византийского императора Романа IV Диогена. Сельджукские завоевания сопровождались варварскими опустошениями, разорением многих стран.

В результате этого варварства погибали лучшие люди, целые города исчезали с лица земли, уничтожались выдающиеся памятники материальной и духовной культуры.

Сельджуки-кочевники по своему культурному уровню стояли ниже покоренных народов. Поэтому они вынуждены были привлечь к управлению государством таджиков, персов и оседлых тюрок из местной аристократии. Во 2-й половине 11 в. выдвинулся крупный политический и государственный деятель хорасанец Абуали Хасан ибн Исхок, известный под титулом Низам-ал-Мульк («Устроитель государства»). Этот умный и образованный человек в течение 1063—1092 гг. являлся везиром государства. Опираясь на практику Саманидов, Низам-ал-Мульк упорядочил государственное управление, пытался воскресить саманидские культурные традиции, провел ряд реформ, ограничивших произвол военачальников и феодалов, проявляя заботу об укреплении могущества Сельджукидов и увеличении поступления доходов в государственную казну. Он способствовал подъему хозяйства, торговли, росту городов и ремесел. Низам-ал-Мульк содействовал развитию культуры и просвещения. Им был написан политический трактат «Сиёсатнома» («Книга о политике»), в котором изложены вопросы управления государством. Книга содержит много данных по истории социально-экономической жизни Средней Азии и Ирана.

При Сельджуках усилилось движение исмаилитов, отражавшее в то время стремление трудовых слоев населения к освобождению от феодального угнетения. Секта исмаилитов создала тайную террористическую организацию, которая особенно усилилась при хитром и изворотливом шейхе Хасане ибн Саббохе. Он собрал

много своих приверженцев, захватил горную крепость Аламут («Орлиное гнездо»), ряд других крепостей и замков в горах Эльбурса, Кухистана и Фарса. Так образовалось теократическое исмаилитское государство (1090—1256 гг.), которое было разгромлено лишь монгольскими войсками в 1256 г.

В 30-х гг. 12 в. через Джунгарские ворота в Среднюю Азию хлынула новая волна кочевых тюркоязычных племен — кара-китаев. Последние в 1137 г. под Ходжентом разбили отряды караханида Махмуд-хана, а в 1141 г. в Катванской степи (между Самаркандом и Джизаком) — объединенные силы Сельджукидов и Караханидов. Мавераннахр вошел в государство Кара-китаев (1137—1216 гг.), простиравшееся от Иртыша до Амударьи.

В 10—12 вв. Хорезм становится крупным экономическим и культурным центром Средней Азии. Здесь ряд лет жили и творили Абурайхан Бируни и Абуали ибн Сино. В течение двух столетий происходило возвышение Хорезма и, наконец, при Текеше (1172—1200 гг.) и Мухаммаде (1200—1220 гг.) государство Хорезмшахов достигло наивысшего расцвета. Оно простиралось от Северного Каспия до Персидского залива и Гиндукуша. Однако государство было недостаточно централизованным, ряд областей лишь формально признавал власть хорезмшахов, которых не поддерживали трудовые слои населения. В военном, политическом и экономическом отношениях государство Хорезмшахов не смогло противостоять нашествию Чингиз-хана.

К середине 12 в. в верховьях реки Герируд образовалось таджикское феодальное государство Гуридов со столицей Фирузкух. Гуршахи (правители Гуридского государства) в течение многих десятилетий вели упорную борьбу с Газневидами. Они имели значительное войско из племенных ополчений, их поддерживала таджикская феодальная знать горного Бадахшана и бассейна Амударьи. К концу 12 в. к государству были присоединены Балх, Бадахшан, Шугнан и долина реки Вахш. Во 2-й половине 12— начале 13 вв. в государстве Гуридов наблюдается большой хозяйственный и культурный подъем. Однако междоусобицы, экономическая и культурная отсталость Гура от Хорасана и Мавераннахра обусловили падение государства Гуридов под натиском более могущественных кочевых тюркских племен.

В 11— начале 13 вв. в Средней Азии продолжается развитие феодальных отношений. В Мавераннахре и Хорасане получила широкое распространение ранее возникшая практика временных условных пожалований земельных уделов представителям правящих слоев за службу, вместо денежного жалованья. Такие уделы назывались «иктой», а их держатели —«иктадорами», или «муктадорами». Военно-ленная система икты, особенно со 2-й половины 11 в., стала господствующей формой землевладения и земельных отношений. Первоначально иктадоры имели право только на взимание натуральной и денежной ренты с крестьян, а земля и крестьяне по-прежнему оставались в распоряжении государства. Постепенно большинство иктовых земель фактически превратилось в феод-личное владение иктадоров. Права крестьян постоянно ограничивались, они попадали в полную зависимость от иктадоров.

Разоряемое и жестоко угнетаемое крестьянство не раз поднимало восстания, уходило в города в надежде найти там лучшие условия жизни и труда. Одним из проявлений народного недовольства было восстание ремесленников Бухары в 1206 г. во главе с Маликом Санджаром, мастером по выделке щитов.

В городах Мавераннахра велось большое строительство, воздвигалось много монументальных зданий. Расширялся и приобретал все большее хозяйственно-культурное значение Ходжент. Значительную площадь занимал город Хульбук, столица Хутталя. Заметных успехов достигли архитектура, декоративное и прикладное искусство таджикского и других народов Средней Азии.

Центрами культурной жизни этого периода были столица Сельджуков — Мерв и столица Газневидов — Газна, а также другие среднеазиатские города. Однако беспрерывные войны, нашествия кочевников, засилие мусульманского духовенства отрицательно сказывались на развитии культуры.

ТАДЖИКСКИЙ НАРОД В ЭПОХУ МОНГОЛЬСКОГО НАШЕСТВИЯ

Нападение татаро-монгольских войск под предводительством Чингиз-хана на Среднюю Азию относится к 1219 г. Вместе с Чингиз-ханом выступили в поход его сыновья Джучи, Джагатай, Угедей и Тулуй. Ими были завоеваны города Отрар, Ургенч, Ходжент, Бухара, Самарканд и др. В Средней Азии монголы встретили упорное сопротивление. Борьба известного военачальника, героя таджикского народа Тимур-Малика против неприятеля — одна из ярких страниц патриотического движения местного населения против татаро-монгольских захватчиков. После того, как монгольский отряд численностью около 5 тыс. человек не смог захватить Ходжент, Чингиз-хан был вынужден направить туда 20-тысячное войско и 50 тыс. местных жителей Самарканда для осадных работ. Укрепившись на одном из островов Сырдарьи, Тимур-Малик мужественно боролся с монголами. Лишь после того, как силы истощились, он с остатком своих войск был вынужден оставить город и, достигнув Ургенча, продолжить активную борьбу против врагов.

Монгольское завоевание принесло с собой серьезные изменения в экономике и общественном строе завоеванных стран. «Монгольское иго,— подчеркивал К. Маркс,— своей кровавой грязью не только давило, оно оскорбляло и иссушало саму душу народа, ставшего его жертвой».) Marx K. Secret diplomatic history of the eighteenth century. London, 1899, p. 78).

Вся империя монголов была разделена на улусы (уделы), во главе которых стояли сыновья Чингиз-хана. Средняя Азия входила в состав улуса Джагатая — второго сына Чингиз-хана. После смерти Джагатая улусом владели его потомки.

Улус определялся, с одной стороны, количеством аилов, т. е. кочевых дворов, а с другой — количеством воинов (чариг), которое он мог выставить. До смерти Чингиз-хана все культурные области с оседлым земледельческим и городским населением, входившие в уделы царевичей, были подчинены каану, т. е. самому Чингиз-хану, который правил через своих даругов и наместников. Владетель улуса пользовался доходами, получаемыми с этих земель, причем сам он не имел права производить сбор податей в своем улусе. Этот порядок, установленный Чингиз-ханом, был направлен на упрочение власти великого каана и целостности созданной им империи. Опорой власти верховных правителей было войско, состоявшее из пехоты и конницы.

Для управления народами, стоявшими гораздо выше их в культурном и экономическом отношениях, монголы прибегли к помощи верхних слоев общества покоренных стран. В Средней Азии, например, проводниками их политики были отдельные купцы, которые сыграли предательскую роль во время завоевания монголами Мавераннахра. Фактическим полновластным властели-

ном Джагатайского улуса был вначале купец и ростовщик Махмуд Ялавач, а затем его сын Масуд-бек, хотя они считались лишь откупщиками. Принципы, установленные Чингиз-ханом по отношению к царевичам — владетелям улусов, рухнули после его смерти. Каждый царевич стремился к самостоятельности и независимой политике.

Положение трудящихся масс в период монгольского ига становится еще более тяжелым. Различны были формы крестьянской феодальной зависимости. Представители монгольских династий широко пользовались практикой раздачи отдельных владений в лены. Это — инджу, икта, идрар, суюргал, мукасса. Уже в это время существовало прикрепление крестьян к земле. Особенный гнет испытывали ремесленники, работавшие в специальных «рабочих домах» («корхона») в рабских условиях. Их жестоко эксплуатировал торгово-ростовщический капитал.

Тяжелое экономическое и правовое положение крестьян и ремесленников, постоянные войны, династические распри и междоусобицы феодалов подрывали хозяйство и вели к разорению народных масс. Это обостряло классовую борьбу.

Одним из крупных народных волнений явилось восстание под руководством Махмуда Тараби в 1238 г. Вначале он выдавал себя за лекаря и этим стал популярен среди простонародья. По словам историка Атомалика Джувайни, «с каждым днем число его последователей увеличивалось, и уже вся Бухара и рустаки (волости) присоединились к Махмуду». Характерно то, что с самого начала восстание было направлено не только против монголов, но и против местной знати. Городское восстание распространилось и на сельские местности, где крестьяне начали расправу со сборщиками налогов.

Монгольские захватчики, организовывая свои силы, привлекая на свою сторону местное духовенство, выступили против Махмуда. В результате больших усилий им удалось нанести удар повстанцам, которые потеряли 20 тыс. человек. Бухара перешла в руки монголов.

Значение восстания Махмуда Тараби велико. Завоеватели и местные эксплуататоры увидели, что только насилием удержаться у власти и продолжать свое господство нельзя. Следствием этого движения была попытка урегулировать налоговое дело (налоговые реформы Масуд-бека и указ Мунке-хана). Однако положение трудового населения оставалось тяжелым.

Характерной чертой народных движений 14 в., по сравнению с предыдущей эпохой, было то, что они распространились в более широких масштабах, захватив Западный Хорасан, Мазандаран, Гилян, Кирмон, Хузистан и другие районы. Повстанцам нередко удавалось создавать свои государства, например государство сарбадоров («обреченные на виселицу») в Западном Хорасане (1337—1381 гг.). Причины сарбадорского движения коренятся в основном в крайнем ухудшении экономического положения народных масс, злодеяниях монголо-тюркской кочевой знати. Это не могло не вызвать недовольства и брожения среди крестьян и городских низов. Восстание сарбадоров началось 16 марта 1337 г. в селении Баштин (Паштин) округа Бейхак, близ Себзевара в Западном Хорасане. Это стихийное восстание, не выдвинувшее из своей среды подлинного народного вождя, завершилось созданием монархического государства. Военная сила состояла из ополчения (мелкие землевладельцы и свободные крестьяне). Крестьяне, задавленные темнотой, не представляли себе другой государственной формы, кроме традиционной исламской монархии.

Движение сарбадоров, начатое в Баштине, было продолжено в 1366 г. в Самарканде и в 1383 г. в Себзеваре. Но оба они были подавлены Тимуром (Тамерланом). Около 2 тыс. участников себзеварского восстания были замурованы в башни, живых связывали и укладывали в штабеля, перекладывая их ряды кирпичом и глиной.

14 в. характеризуется как регрессивный период в области культурной жизни, когда происходило безжалостное разрушение городов, нанесение ущерба материальной и духовной культуре.

Завоевание Средней Азии татаро-монгольскими захватчиками имело пагубные последствия, затормозив социально-экономическое и культурное развитие страны, ухудшив и без того тяжелое положение трудящихся.

Однако борьба народных масс против местных эксплуататоров и монгольских захватчиков подрывала монгольское государство, расшатывала устои феодализма в Средней Азии.

ТАДЖИКСКИЙ НАРОД В ПЕРИОД ПРАВЛЕНИЯ ТИМУРА И ТИМУРИДОВ

В 50—60 гг. 14 в. Мавераннахр оказался раздробленным на мелкие феодальные владения, правители которых постоянно враждовали между собой. В такой обстановке на политическую арену Мавераннахра выступает Тимур (1336—1405 гг.), сын одного из знатных представителей монгольского племени барласов. С вооруженным отрядом он совершал набеги на соседние земли, грабил купеческие караваны. Во время походов хана Моголистана Тоглук-Тимура в 1360—1361 гг. в Мавераннахр Тимуру удалось войти к нему в доверие и получить в управление Кешский вилоят. После ухода монголов он присоединился к группировке среднеазиатских эмиров, главную роль в которой играл Хусейн.

В 1365 г. новый монгольский хан Ильяс Ходжа с большим войском вновь вторгся в Мавераннахр. В сражении под Ташкентом эмиры Тимур и Хусейн потерпели поражение и укрылись в Балхе. Войска монгольского хана беспрепятственно двигались к Самарканду. На его защиту встали горожане под руководством Мавлонозода, Мавлоно Хурдака Бухорои и Абубакра Калави. Это событие явилось продолжением движения сарбадоров. Встретив решительное сопротивление жителей Самарканда, Ильяс Ходжа вынужден был отступить и покинуть Мавераннахр. Поскольку сарбадоры защищали интересы ремесленников и низших слоев городского населения, их борьба шла вразрез с интересами знати Самарканда. Опираясь на нее, Хусейн и Тимур весной 1366 г. вероломно схватили и казнили руководителей сарбадоров, кроме Мавлонозода, и вновь подчинили себе Самарканд. Однако отголоски движения сарбадоров, их традиции длительное время жили среди трудящейся части населения Самарканда, которое за 18 лет (1370—1388 гг.) девять раз поднимало восстания против знати.

Вскоре в борьбе за господство отношения между Тимуром и Хусейном ухудшились. В 1370 г. Тимур с войском осадил Балх и овладел городом. Хусейн попал в плен и был убит. На курултае военачальников Тимур был провозглашен единым государем. В том же году он основал столицу Мавераннахра в Самарканде.

С начала 70-х гг. 14 в. Тимур приступил к завоеванию соседних стран. В результате многочисленных грабительских походов образовалась огромная империя, в которую входили Мавераннахр, Хорезм, прикаспийские области, территория современного Афганистана, Иран, часть Индии, Ирак, частично Южный Кавказ и ряд стран Западной Азии. Тимур во время своих

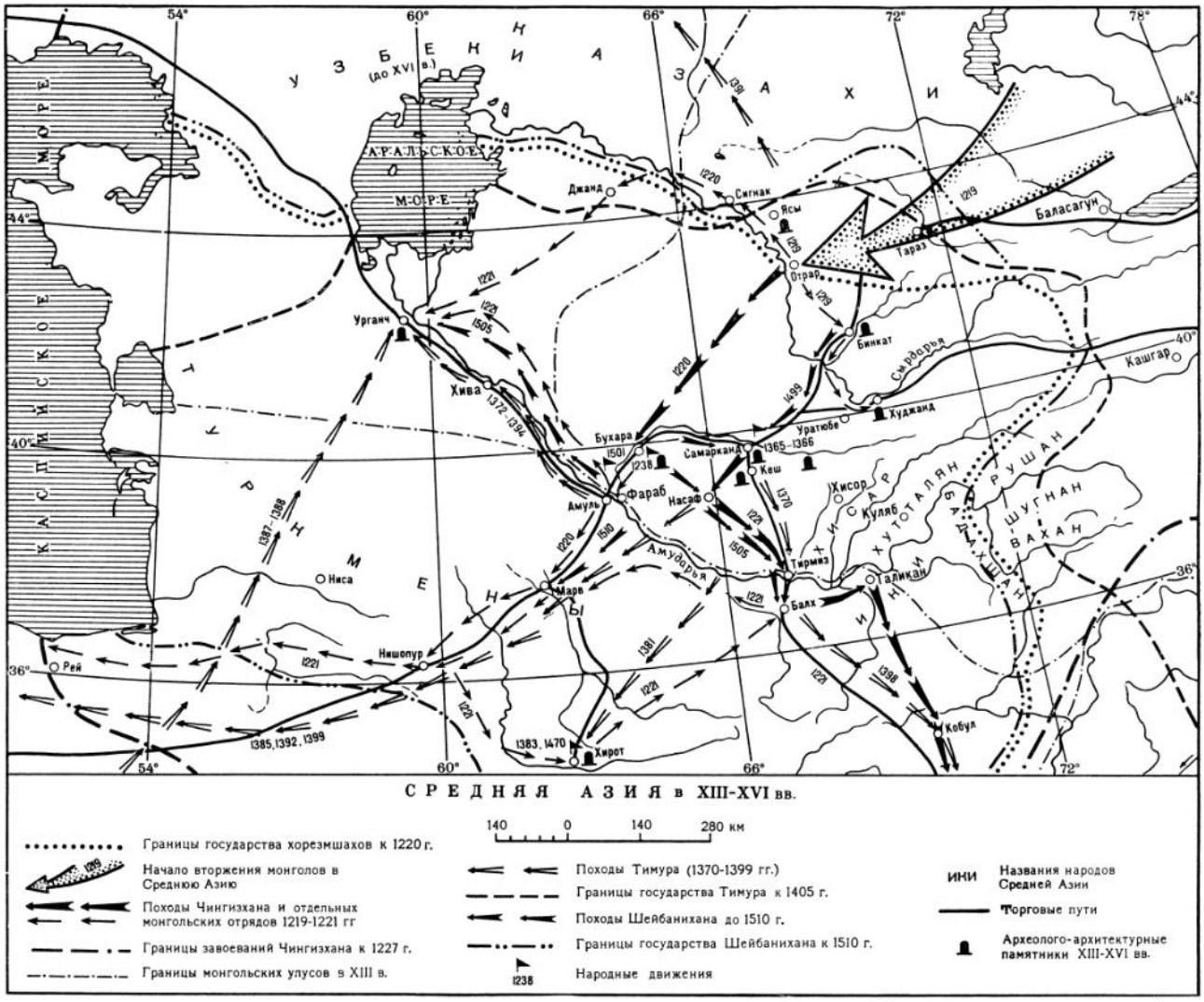

СРЕДНЯЯ АЗИЯ в XIII-XVI вв.

140 0 140 280 км

Границы государства хорезмшахов к 1220 г.

Начало вторжения монголов в Среднюю Азию

Походы Чингизхана и отдельных монгольских отрядов 1219-1221 гг

Границы завоеваний Чингизхана к 1227 г.

Границы монгольских улусов в XIII в.

Походы Тимура (1370-1399 гг.)

Границы государства Тимура к 1405 г.

Походы Шейбанихана до 1510 г.

Границы государства Шейбанихана к 1510 г.

Народные движения

ИНИ Названия народов Средней Азии

Торговые пути

Археолого-архитектурные памятники XIII-XVI вв.

походов проявлял страшную жестокость по отношению к населению завоеванных стран. По его распоряжению в Индии было убито 100 тыс. пленных, в Багдаде обезглавлено 90 тыс. человек, из голов которых сооружено 120 пирамид. Воины Тимура заживо хоронили попавших к ним в плен противников, зверски убивали женщин и детей. «...Политика Тимура, — отмечал К. Маркс,— заключалась в том, чтобы тысячами истязать, вырезывать, истреблять женщин, детей, мужчин, юношей и таким образом всюду наводить ужас...» (Маркс К. Хронологические выписки. Архив Маркса и Энгельса, т. 6, стр. 185). В конце 1404 г. Тимур предпринял поход в Китай. Но его смерть в Отраре прервала поход.

Столица государства — Самарканд был украшен новыми величественными зданиями, благоустроенными базарами, кварталами ремесленников самых различных специальностей. К значительным постройкам того времени относятся мавзолеи в группе Шахи-зинда, соборная мечеть Биби-ханым, усыпальница Гури-эмир.

Наследником Тимур назначил своего внука Пирмухаммада. Однако в 1406 г. он был убит и в стране началась междоусобная борьба (1406—1409 гг.), которая наглядно показала внутреннюю непрочность огромного государства. Даже после прекращения борьбы за наследство оно не сохранило своего единства. Хотя один из сыновей Тимура Шахрух считался номинально главой империи, фактически она состояла из двух государств: Хорасана с центром в Герате и Мавераннахра с центром в Самарканде, где правил старший сын Шахруха — Улугбек (до 1449 г.). По распоряжению Улугбека строились медресе в Бухаре (1417 г.), Самарканде (1420 г.) и Гиждуване (1432—1433 гг.). В Самарканде была возведена обсерватория (1428—1429 гг.), в ней вели научные поиски сам Улугбек и др. известные ученые: Кази-заде Руми, Гиёсиддин Джамшед, Али Кушчи. Правление Улугбека проходило в сложных условиях борьбы с фанатизмом реакционного духовенства. Его деятельность играла прогрессивную роль.

После смерти Шахруха в стране усиливается междоусобная борьба, в которой погибли Улугбек и его сыновья Абдуллатиф и Абдулло. Летом 1451 г. власть в Самарканде захватывает тимурид Абусаид. При его правлении в стране усиливается влияние дервишского ордена «Накшбандия» во главе с Ходжа Ахраром, вершившим судьбами государства в течение 40 лет. Гонение на представителей светских наук дошло до предела. Многие ученые покинули Самарканд,

обсерватория Улугбека уже в первые годы правления Абусанда совершенно прекратила свою работу.

Эпоха Тимура и Тимуридов (1370—1500 гг.) была временем высшего расцвета феодальных отношений в Средней Азии. Большое внимание уделялось развитию земледелия, расширению площадей обрабатываемых земель, восстановлению разрушенных ирригационных систем и строительству новых каналов. Принимая меры к развитию сельского хозяйства, Тимур и Тимуриды имели в виду прежде всего интересы своей казны. Значительная часть обрабатывавшихся земель находилась во владении государства. Эти земли послужили фондом для образования особой категории условного землевладения — суюргала. Владелец суюргала юридически не являлся его собственником, им продолжало оставаться государство. Земельные наделы разных размеров выдавались в суюргал тому или иному лицу в качестве вознаграждения за долголетнюю преданную службу, проявление храбрости в бою. Владельцы суюргала взимали с жителей наделов различные налоги, которые раньше поступали в распоряжение центральной власти. Одной из наиболее развитых форм суюргала были удельные владения членов династии. Объединив феодальные владения Средней Азии и захватив соседние страны, Тимур управлял ими через своих сыновей, внуков и приближенных. Так, управление Гератским владением, которое включало земли Балха, Кундуза, Бадахшана, Хутталяна, Гиссара, он передал своему сыну Мираншаху. Другие сыновья и внуки Тимура управляли на суюргальных началах отдельными областями страны.

При Шахрухе правителем Гиссара стал Мухаммад Джахангир. В конце 15 в. значительная часть территории Таджикистана — долины Кафирнигана, Вахша и верховья Сурхана — входила в удел Султана Хусейна Мирзы, который вел длительную борьбу за эти владения с другими тимуридскими царевичами.

Помимо суюргальных владений, при Тимуридах практиковалось тарханное пожалование. Тарханная грамота не предполагала пожалования земли. Лица, получившие тарханство, освобождались от всех налогов и податей в пользу государства. Тарханные грамоты выдавались главным образом лицам, отличившимся в бою. При Тимуридах тарханы приобрели большое влияние в государстве и сыграли значительную роль в ослаблении центральной власти.

Земельная частновладельческая собственность, свободно передаваемая по наследству, называлась мульком. Мульковые земли, облагавшиеся податью, разделялись на хараджные и ушровые. Основная масса мульковых земель являлась собственностью крупных феодалов.

В 14 в. начинает переходить к оседлости часть кочевых племен монголов-чагатаев. Главы отдельных родов стали крупными феодалами и владели большими земельными угодьями. Владельцами значительной земельной собственности стали и многие местные феодалы.

Одной из распространенных форм земельной собственности были земли вакуфные, принадлежавшие религиозным учреждениям. Фонд их особенно вырос в 15 в. Вакуфным имуществом управляли мутаваллии. Была распространена форма потомственного вакуфа (авлоди), когда вакуфодатели назначали мутаваллиями своих потомков. Вакуфные земли на тяжелых условиях обрабатывались арендаторами-издольщиками, постоянно жившими на этих землях. При Тимуре и первых Тимуридах вакуфы не облагались налогами в пользу казны. Только во второй половине 15 в. с части вакуфов стали взиматься налоги.

Трудовое население страны облагалось многочисленными налогами, податями, выполняло разные повинности. Основным поземельным налогом был харадж, в размере от $^1/_3$ до $^1/_2$ урожая податями: авариз — чрезвычайный налог для покрытия экстренных расходов государства в связи с войной, семейными торжествами при дворе и т. д.; сардарахт — подать с плодовых деревьев; даругона — подать в пользу даруга (начальник местной власти). Взимались также подати на содержание налогового аппарата (дивана): забитона, мухассилона, мушрифона, хакк-ал-авариджа и др. Для городского населения наиболее обременительной была подать саршумор. На содержание войск население облагалось денежной податью зари лашкар. Кроме того, население выполняло трудовые повинности, наиболее тяжелой из которых была бигар — принудительные работы по рытью каналов, каризов, их периодической очистке, постройке мостов, зданий общественного назначения и т. д. С иноверцев взимался тяжелый налог — джизья.

Податная система государства Тимуридов была основана на беспощадной эксплуатации оседлого трудового населения. Лишь некоторые кочевые племена были освобождены от налогов. В особо привилегированном положении находились чагатаи, составлявшие ядро войска.

В 15 в., как и ранее, на самой низкой социальной ступени общества стояли рабы. Захватнические войны Тимура послужили новым толчком к развитию рабства. Одной из главных целей походов Тимура был массовый захват пленных, угон в неволю мирного населения завоеванных стран и обращение их в рабов. Особенно было велико число пленников, захваченных во время индийского похода 1398—1399 гг. При Тимуридах приток рабов из Индии в Иран и Среднюю Азию постоянно продолжался. Так, во время правления Султана Хусейна на невольничьем рынке Герата ежегодно продавалось около 20 тыс. индийских и тюркских рабов. Труд рабов применялся в ремесленных мастерских, домашнем хозяйстве, больших общественных стройках. Определенная часть рабов была занята в сельском хозяйстве.

15 в. характеризуется высоким уровнем развития ремесла и торговли. В товарно-денежные отношения были вовлечены широкие слои городского и отчасти сельского населения. Развитию товарно-денежных отношений способствовала денежная реформа Улугбека (1428 г.). Однако в последнем десятилетии 15 в. общегосударственное обращение медных монет было нарушено. Выпуск монеты удельными владетелями привел к кризису денежного обращения.

Тимур и Тимуриды прилагали усилия для расширения торговых связей с зарубежными странами, и международная торговля в 15 в. достигла значительного развития. Тимур принимал меры к установлению торговых сношений с Англией и Францией. На базарах Средней Азии можно было купить различные иностранные товары. Продукция местных ремесленников в большом количестве шла за границу.

Несмотря на то, что с развитием ремесла цеховые организации значительно окрепли, город 15 в. оставался феодальным. Часть городских земель, многочисленные торговые заведения (дуканы, тимча) принадлежали феодалам и религиозным учреждениям. Непосредственный производитель вынужден был выплачивать высокую ренту за арендуемую у феодальных владетелей землю.

В конце 15 в. непрерывные междоусобные войны ухудшили и без того бедственное положение населения страны. Правители Самарканда, Ташкента, Андижана, Гиссара постоянно враждовали между собой и вели непрерывные междоусобные войны. Города переходили из рук в руки. Новые владетели каждый раз облагали жителей контрибуцией и чрезвычайными податями.

ТАДЖИКСКИЙ НАРОД В ПЕРИОД УПАДКА ФЕОДАЛИЗМА В СРЕДНЕЙ АЗИИ

В начале 16 в., пользуясь междоусобицами Тимуридов, которые ослабляли государство, к власти в Средней Азии пришла династия Шейбанидов, получившая свое название от ее основателя — Шейбани-хана. Он стал владетелем обширной империи, простиравшейся от Сырдарьи до Центрального Афганистана. Дальнейшее продвижение его на юг было остановлено войсками иранского шаха Исмаила I. В 1510 г. войска Шейбани-хана были разбиты, а сам он убит.

После гибели хана в Мавераннахре усилились междоусобицы. Они продолжались и после прихода к власти Кучкунчи-хана (1510—1530 гг.). В Хорезме в 1511 г. образовалось самостоятельное государство под властью ханов из другой династии; усилилась вражда между правителями Самарканда и Бухары. К началу 40-х гг. в Бухаре воцарился Абдулазиз-хан (1540—1549 гг.), а в Самарканде на правах верховного хана узбеков стал править Абдулатиф (1540—1551 гг.). Средняя Азия была вновь объединена лишь во второй половине 16 в. В 1557 г. Абдулла-хан овладел Бухарой, которая стала при нем столицей Шейбанидов.

Абдулла-хан II (1557—1598 гг.), в ходе борьбы за объединение государства в границах державы Шейбани-хана и усиление центральной власти, упорядочил и централизовал чеканку и обращение монет, способствовал оживлению внутренней и внешней торговли. В Средней Азии строились дороги, воздвигались караван-сараи, крытые водохранилища (сардоба), помещения для торговли (тим), мосты и т. д. После смерти Абдулла-хана усилилось сепаратистское движение отдельных феодалов внутри страны. В 1599 г. власть перешла к другой династии.

В 16 в. ведущую роль в государстве играли шейбанидские правители. В этот период происходит перераспределение земельного фонда. По праву собственности, как и в прежние времена, земли делились на несколько основных категорий: государственные, частные, мульковые, мульки хурри холис, вакуфные и т. д. Но как следствие укрепления феодального землевладения уменьшился удельный вес крестьянских земель, увеличилась концентрация земель в руках крупных светских и духовных феодалов в виде мульков и вакуфов.

Кроме основных видов безусловной земельной собственности, имело место условное землевладение (икта, танхо, суюргал, тийул и т. д.). Институт феодальных пожалований был одним из важнейших источников обогащения феодалов. Особенно значительно выросли владения духовных феодалов, сосредоточивших в своих руках десятки тысяч гектаров плодородных поливных земель.

В 16 в. феодальная земельная рента существовала в смешанной форме: натуральной, денежной и отработочной. Удельный вес денежной ренты был все еще незначителен. Очень тяжелой для населения была натуральная повинность и отработочная рента — участие в строительстве и ремонте крепостных сооружений и стен, устройство и очистка оросительных и осушительных каналов и т. д.

Наряду с крупной земельной собственностью феодалов существовало мелкое крестьянское хозяйство. В государстве Шейбанидов действовала сложная система налогов, податей и повинностей. Основной частью ренты-налога в пользу государства являлся «молуджихат», размер которого составлял 30—40% урожая с пахотных государственных земель. Налоги «харадж», «танабона» и «ихраджат» взимались на содержание государственного аппарата, войска и ханского двора. Существовала подушная подать. С торговцев взимался закот и бодж. Однако основную часть дохода государство получало за счет феодальной земельной ренты. Тяжелый налоговый и податной гнет, обременительные повинности вызывали недовольство крестьян, которое выливалось в активные выступления против существующего порядка (бунты в Самарканде и восстание в Каракуле в начале 16 в.).

Города были центрами экономической и политической жизни. Развитие ремесла (в официальных документах того времени упоминается свыше шестидесяти названий ремесел) способствовало расширению внутренней и внешней торговли. В города Средней Азии, особенно в Самарканд и Бухару, поступали всевозможные товары из Индии, Китая, Ирана, а в эти страны — товары из городов Средней Азии. С открытием великих морских путей и развитием мореплавания в 16 в. транзитная торговля Средней Азии между Западом и Востоком теряет свою прежнюю роль.

При Шейбанидах продолжали развиваться торговые связи среднеазиатских ханств с Россией. Торговля велась через Астрахань и сибирские города — Тобольск, Тюмень и др. Бухарских купцов можно было встретить в Казани, Самаре, Москве. Из Москвы в Среднюю Азию вывозились сырые кожи, овчины, шерстяные материи, уздечки, седла, воск, серебро, медь и пр. Русские купцы из Бухары увозили шелковые, хлопчатобумажные ткани и другие изделия. Через Бухару русские купцы везли свои товары в Иран и Индию.

Культура 16 в. представлена историческими хрониками и мемуарами, переводами исторических трактатов. Важное место среди исторических и литературных памятников занимают мемуары Бабура —«Бабурнаме» («Книга Бабура») и Васифи «Бадоеъ-ул-вакоеъ» («Удивительные события»). Из памятников 2-й половины 16 в. интересен труд Хафиза Таниша Бухорои —«Шарафномаи шохи» («Книга шахской славы»), или «Абдулланаме». Ряд научных трудов был написан по медицине, фармакологии и агрономии. В живописи оформилась школа миниатюры. До нас дошли, однако, имена лишь немногих более или менее крупных миниатюристов того времени. Высокого уровня достигло искусство каллиграфии.

В архитектуре дальнейшее развитие получает конструкция сводчато-купольных перекрытий при возведении фундаментальных сооружений. Из сохранившихся памятников 16 в. примечательны медресе Мири-Араб, мечети Баланд и Ходжа Зайниддин, а также купольные торговые и прочие постройки вдоль уличных магистралей в Бухаре, мечеть Кокгумбаз в Ура-Тюбе и ряд построек из жженого кирпича в Гиссаре, Самарканде и других городах.

После гибели последнего Шейбанида — Абдулмумина (1598 г.) в государстве вновь усилились смуты и раздоры. Часть территории Средней Азии, включая и Хорасан, была захвачена иранцами и хивинцами. Престол Шейбанидов переходит к новой династии в Мавераннахре, получившей название Аштарханидов, или Джанидов — от имени родоначальника этого дома Джанибека, который после взятия Астрахани московским царем (1599 г.) нашел убежище в Бухаре.

Новой династии удалось удержать за собой большую часть Средней Азии и область Балх. Город Балх стал резиденцией наследников хана. Среди представителей этой династии наибольшую известность получил Имам-Кули-хан (1611—1642 гг.), которому удалось установить сравнительно твердую власть и отразить натиск кочевников. После Имам-Кули-хана началась борьба

за престол между его ближайшими родственниками: братом Надир-Мухаммадом (1642—1645 гг.) и его сыновьями. В 1645 г. бухарский престол захватил Абдулазиз, правивший до 1680 г. Пользуясь ослаблением центральной власти, на территорию Мавераннахра проникали хивинцы. С их помощью брат Абдулазиза — Субхан-Кули-хан захватил престол в Бухаре (1680—1702 гг.). Ему удалось отразить набеги хивинцев и заставить Хиву признать власть Бухары. После смерти Субхан-Кули-хана власть перешла в руки Убайдуллохана (1702—1711 гг.), который, пытаясь ослабить политическое влияние эмиров, пал в результате их заговора. На престол был возведен его брат Абулфайз (1711—1747 гг.), во время правления которого распад государства обозначился совершенно определенно. Еще в начале 18 в. в Фергане образовалось обособленное от Аштарханидов владение со столицей в Коканде, где правили ханы из династии Минг. Бадахшан, Балх и Хорезм также отделились от Бухары.

Тяжелым положением ханства воспользовался иранский правитель Надир-шах (1736—1747 гг.), который напал на Мавераннахр. Сохранив Абулфайзу престол, он закрепил фактическую власть за династией мангытских эмиров. Один из ее представителей Мухаммад Рахим-бий, убив Абулфайза, в 1753 г. вступил на ханский престол и тем самым положил начало этой новой династии.

В ханствах Средней Азии — Бухарском, Кокандском и Хивинском — верховным собственником земли являлось феодальное государство, выражавшее волю светских и духовных феодалов. Как и прежде, значительная часть земли находилась в собственности феодалов и мусульманского духовенства. Положение дехкан было крайне тяжелым. Они обрабатывали поля, поддерживали и расширяли ирригационную сеть, несли все тяготы налогового бремени. Самым низшим сословием оставались рабы. В рабов превращали пленных, захваченных на войне или во время грабительских набегов. В крупных городах существовали невольничьи рынки.

Беспощадная феодальная эксплуатация, непосильные налоги и повинности вызывали неоднократные народные волнения, которые жестоко подавлялись. Крупнейшими из них были в 1605 г. в Балхе, в 1681 г. в долине Зеравшана, в 1706 г. в Гиссаре и др.

В 17— 1-й половине 18 вв. просвещение, наука и искусство являлись достоянием только феодальной верхушки. Точные и естественные науки переживали упадок. Исторические сочинения отражали взгляды и идеологию правящего класса. Сооружения 17 в., с точки зрения развития архитектуры, содержали мало нового.

Во 2-й половине 18 в. усилившийся сепаратизм феодалов удалось преодолеть Шах-Мураду. Он пришел к власти в 1785 г. и стал именовать себя эмиром. Шах-Мурад совершил ряд грабительских походов в соседние области.

На протяжении 1-й половины 19 в. часть северных районов современного Таджикистана находилась под властью кокандских ханов, другая часть, а также юго-восточные районы — под властью эмиров Бухары. На протяжении многих лет между ханствами велась борьба за эти и другие территории. В течение 60 лет на Ура-Тюбе, например, со стороны того и другого ханств было совершено более 40 военных походов, сопровождавшихся массовыми убийствами, грабежами, угоном жителей в рабство. Несмотря на централизаторские тенденции, в ханствах сохранялись феодальная раздробленность и междоусобные войны, тормозившие развитие производительных сил. Враждующие стороны взаимно творили грабежи и насилия, предавали огню целые селения. Все это тяжелым бременем ложилось на трудящихся — дехкан и ремесленников. Во главе ханств с неограниченной властью стояли эмиры и ханы. Не было никаких представительных учреждений. В духовном и экономическом порабощении трудящихся большую роль играло мусульманское духовенство. Власть светских и духовных феодалов опиралась на армию, состоявшую из нукеров (служилых людей), сарбозов (солдат регулярных войск) и кара-чириков (ополченцев). Служба в регулярной армии была бессрочной.

На территории двух ханств — Кокандского и Бухарского, во 2-й половине 18 в. проводились ирригационные работы на реках Нарын, Карадарья, Зеравшан и Акдарья. Расширение оросительной сети, помимо увеличения посевов зерновых, технических культур и развития огородничества и садоводства, способствовало оседанию кочевников, переходивших к земледелию. Однако темп перехода к оседлости замедлялся борьбой за землю между родами, кочевниками и оседлым населением. Во 2-й половине 18 — начале 19 вв. происходит частичное восстановление сельского хозяйства, пришедшего в упадок в результате феодальных войн и нашествия Надир-шаха. Однако техника земледелия оставалась крайне примитивной. В сельском хозяйстве широко использовался дешевый труд чорьяккоров (издольщиков), батраков и рабов.

Феодальные порядки и цеховое устройство сдерживали развитие ремесленного производства. Каждый цех имел свой устав (рисола), где были определены виды и размеры того или иного изделия. Дневного заработка ремесленника едва хватало на пропитание семьи и приобретение сырья.

Постоянные феодальные войны тормозили развитие внутренней торговли. Товары облагались высокими пошлинами. Сравнительно широко велась торговля между кочевниками и оседлым населением. Первые продавали предметы скотоводства, вторые — изделия ремесла и продукты сельского хозяйства. В конце 18—1-й половине 19 вв. расширилась торговля между Россией и Средней Азией. Однако феодальные междоусобицы, узость внутреннего рынка, бедность населения, плохое состояние торговых путей и переправ, грабежи на дорогах сдерживали развитие внешней торговли.

Крестьяне Средней Азии платили многочисленные налоги, главными из которых были харадж, танап и закот. По произволу ханов могли вводиться дополнительные обременительные налоги. При взимании налогов допускались большие злоупотребления. Феодалы-чиновники, не получая жалованья от государства, жили за счет поборов с населения. Широко распространилось взяточничество.

В 1-й половине 19 в. в некоторых районах Средней Азии (например, в Фергане) натуральные повинности стали заменяться денежными. Сбором податей и повинностей ведали особые должностные лица — диван-беги, амлякдоры, амины, арбобы и аксакалы. Главная тяжесть налогового гнета ложилась на беднейшую часть дехканства.

Феодальная эксплуатация порождала неоднократные народные волнения. Самыми значительными из них были восстания в 1758 и 1785 гг. в Бухаре. В начале 19 в. крупные восстания происходили в Ура-Тюбе, Самарканде, Ходженте и Бухаре. В 1821—1825 гг. волнения охватили племена китай-кипчаков в Мианкале. В 1842 г. вспыхнуло восстание в Коканде. Хотя восстания были стихийными и неорганизованными, они подрывали устои феодализма.

Политическая раздробленность, экономическая отсталость, частые народные волнения ослабляли Среднюю Азию перед лицом внешнего врага. Особенно большую опасность представляла Англия — самая крупная колониальная держава.

ТАДЖИКСКИЙ НАРОД В ПЕРИОД ПРИСОЕДИНЕНИЯ СРЕДНЕЙ АЗИИ К РОССИИ

В 50—60-х гг. 19 в. английские империалисты, укрепив свои позиции в Индии, вышли на подступы к Афганистану и стали разрабатывать план захвата Средней Азии.

Политической раздробленностью Средней Азии пользовалась английская буржуазия, стремившаяся настроить местное население против России и поработить страну. Угроза завоевания Средней Азии английскими колонизаторами особенно усилилась тогда, когда между Россией и Англией в 1873 г. было заключено соглашение «О нейтральной зоне», и весь Афганистан оказался в сфере «непосредственного влияния» Англии; его можно было использовать как плацдарм для нападения на Среднюю Азию. В свою очередь, царская Россия стремилась завоевать Среднюю Азию. Эта тенденция проявилась особенно после крестьянской реформы 1861 г., когда в стране быстрыми темпами стал развиваться капитализм. «...Капитализм не может существовать и развиваться,— писал В. И. Ленин в своем труде „Развитие капитализма в России",— без постоянного расширения сферы своего господства, без колонизации новых стран и втягивания некапиталистических старых стран в водоворот мирового хозяйства. И это свойство капитализма с громадной силой проявилось и продолжает проявляться в пореформенной России» (Полн. собр. соч., т. 3, стр. 595).

После отмены крепостного права Россия решительно вступила на капиталистический путь развития. Расширение территорий, захват рынков сбыта и источников сырья отвечали интересам буржуазии. Другим важным внешнеполитическим фактором, побуждавшим царскую Россию ускорить присоединение Средней Азии, была военно-стратегическая обстановка того периода, связанная с агрессивными устремлениями Англии.

В 1864 г. войска под командованием генерала Черняева заняли Чимкент. В мае 1865 г. пал Ташкент, и в следующем году царские войска двинулись в сторону Ходжента и Ура-Тюбе. В мае 1866 г. русские войска овладели крепостью Нау, осадили и 24 мая 1866 г. заняли Ходжент, изолировав Коканд от Бухары. 2 октября 1866 г. пал Ура-Тюбе. Попытка эмира спасти положение, объявив «священную войну» против неверных, не увенчалась успехом. Под Джизаком он был разбит, 18 октября 1866 г. город заняли царские войска.

Кокандское ханство попало в зависимость от России. Развивая наступление, царские войска двинулись на Самарканд. Разбив войска эмира на подступах к городу, они без сопротивления заняли его. Но дальнейшее продвижение царских войск на Бухару приостановилось: старший сын эмира Абдулмалик с местными феодалами, духовенством подняли восстание, и генералу Кауфману пришлось вернуться в Самарканд.

23 июня 1868 г. был заключен мирный договор. По этому договору Бухара становилась протекторатом России. Эмир лишался права самостоятельных сношений с иностранными государствами. Он обязывался: уплатить контрибуцию в размере 500 тыс. руб; предоставить русским купцам свободу торговли в эмирате и обеспечить их безопасность; разрешить купцам и промышленникам учреждать торговые агентства во всех выгодных им пунктах. Захваченные города до Зерабулака — Ходжент, Ура-Тюбе, Самарканд, Пенджикент, Каттакурган и др.— вошли в состав России. Памир и Кухистан, находившиеся под угрозой завоевания английскими колонизаторами и недовольные жестокостью феодалов и местных правителей, присоединились к России добровольно.

В августе 1873 г. был установлен протекторат России в Хивинском ханстве. Часть его территории отошла к России. В 1876 г., подавив восстание в Коканде, царское правительство упразднило это ханство, включив его территорию в Ферганскую область. В 80-х гг. 19 в. царские войска заняли побережье Каспийского моря, что сильно обеспокоило Англию. Царское правительство старалось мирным путем урегулировать отношения с Англией и предложило провести новое разграничение с Афганистаном. В 1887 г. была установлена новая граница между Афганистаном и Россией до озера Зоркуль, расположенного в глубине Памира. Но окончательно этот вопрос был решен только в 1895 г. Согласно русско-английскому соглашению о разграничении на Памире, бухарские владения и левый берег Пянджа отошли к Афганистану, а к Бухаре были присоединены Рушан, Шугнан и часть Вахана.

В 1867 г. было образовано Туркестанское генерал-губернаторство с «военно-народным» принципом управления. Оно разделялось на пять областей, последние, в свою очередь, были поделены на уезды. Во главе генерал-губернаторства стоял генерал-губернатор, во главе областей — военные губернаторы, уездов — начальники уездов. Вся административная власть находилась в руках военных, царское правительство не доверяло гражданской администрации и рассматривало Среднюю Азию как неприятельскую территорию.

В результате присоединения Средняя Азия стала колонией царской России, а народы ее попали под двойной гнет: баев-феодалов и русских капиталистов и помещиков. Однако объективно-исторически этот акт был прогрессивен. Как отмечал Ф. Энгельс: «...Россия действительно играет прогрессивную роль по отношению к Востоку» (Маркс К. и Энгельс Ф. Соч., т. 27, изд. 2, стр. 241). В крае навсегда было ликвидировано рабство, покончено с феодальными междоусобицами; народы Средней Азии избавились от угрозы английской колонизации. В результате присоединения здесь начали возникать промышленные предприятия, в экономике стали развиваться капиталистические отношения. Россия — полуфеодальная, самодержавная страна, вместе с тем была и очагом революционной борьбы, что имело решающее значение не только для судеб русского народа, но и народов окраин, в т. ч. для народов Средней Азии. К. Маркс писал: «Россия представляет собою передовой отряд революционного движения в Европе» (Маркс К. и Энгельс Ф. Манифест Коммунистической партии. М., 1973, стр. 6). С присоединением края к России таджики и другие народы Средней Азии связали свою судьбу с судьбой великого русского народа и прежде всего русского рабочего класса. Народы Средней Азии приобщились к России, которая в конце 19 — начале 20 вв. стала центром мирового революционного движения, родиной ленинизма. Это оказало решающее влияние на их дальнейшее историческое развитие.

Социально-экономические, политические и культурные изменения, произошедшие в жизни народов Средней Азии во 2-й половине 19 — начале 20 вв., оказали воздействие на развитие общественно-политической мысли народов края. Представители передовой интеллигенции Бухары после присоединения особенно остро ощутили пороки общественного строя своей страны, воочию убедились в преимуществах светской культуры над феодально-клерикальной. В Средней Азии отношение к светской культуре, к России и ее культуре в этот период было вопросом кардинальным. Он определял направление идейных течений общественно-политической мысли таджикского и узбекского народов. Гневная критика деятельности эмира и его двора, язв эмирата, столь губительных для широких масс населения, пропаганда передовой культуры великого русского народа — характерные черты деятельности просветителей этого периода.

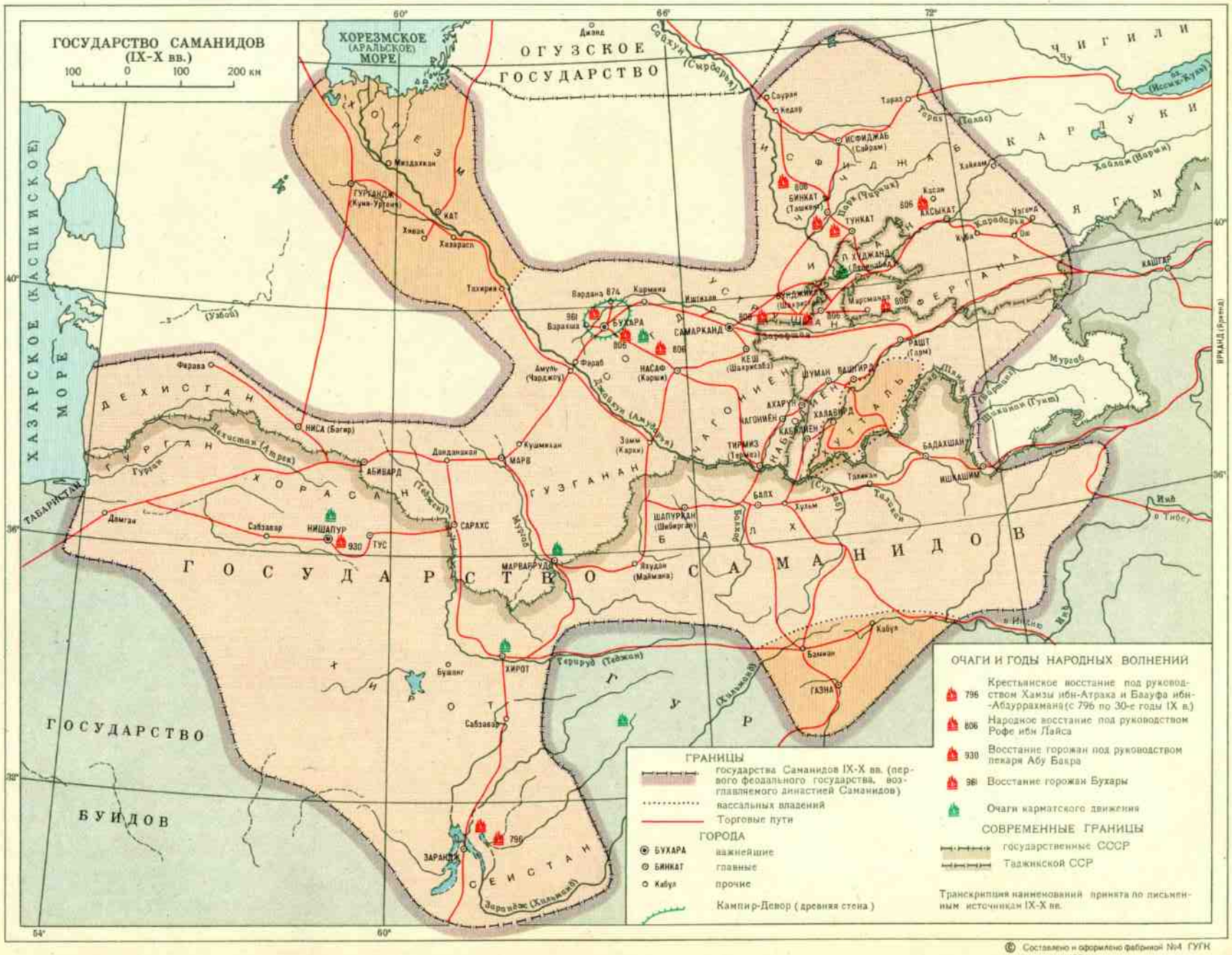

© Составлено и оформлено фабрикой №4 ГУГК в апреле 1974 г.

СРЕДНЯЯ АЗИЯ во 2-й ПОЛОВИНЕ 19 – НАЧАЛЕ 20 вв.

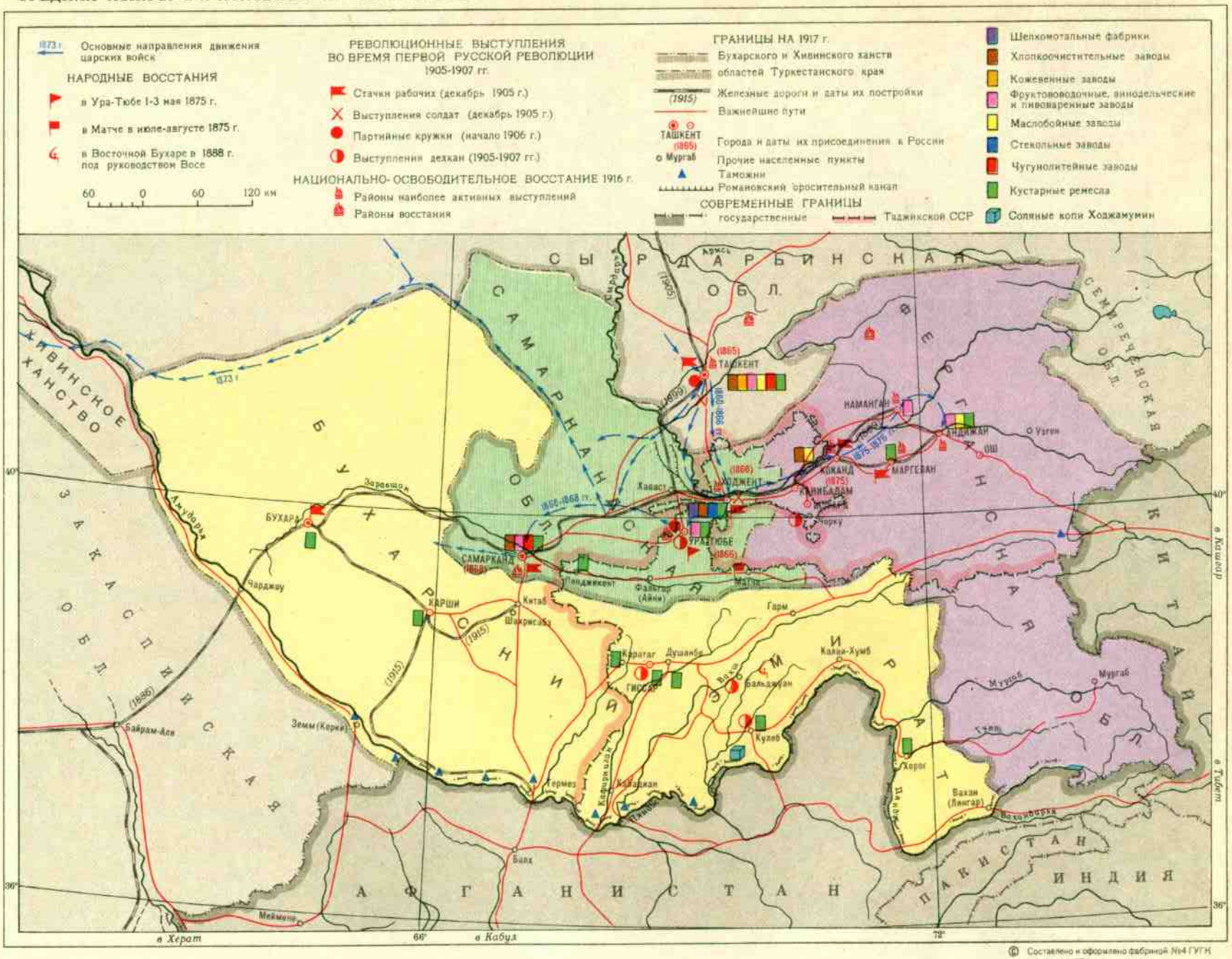

© Составлено и оформлено фабрикой №4 ГУГК в апреле 1974 г.

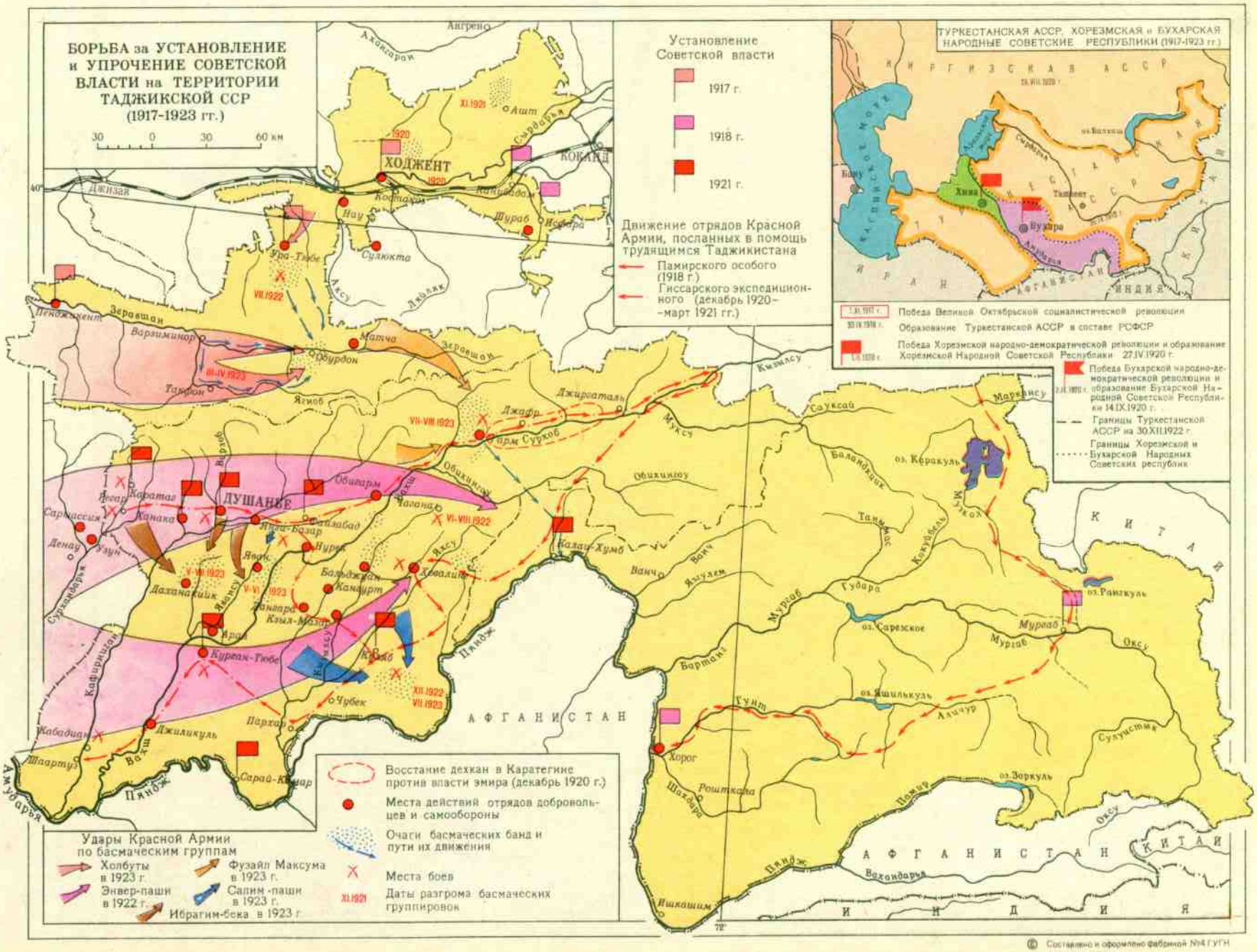
БОРЬБА за УСТАНОВЛЕНИЕ и УПРОЧЕНИЕ СОВЕТСКОЙ ВЛАСТИ на ТЕРРИТОРИИ ТАДЖИКСКОЙ ССР (1917-1923 гг.)
30 0 30 60 км
Установление Советской власти
1917 г.
1918 г.
1921 г.
Движение отрядов Красной Армии, посланных в помощь трудящимся Таджикистана
Памирского особого (1918 г.)
Гиссарского экспедиционного (декабрь 1920–март 1921 гг.)
ТУРКЕСТАНСКАЯ АССР, ХОРЕЗМСКАЯ и БУХАРСКАЯ НАРОДНЫЕ СОВЕТСКИЕ РЕСПУБЛИКИ (1917-1923 гг.)
Победа Великой Октябрьской социалистической революции
Образование Туркестанской АССР в составе РСФСР
Победа Хорезмской народно-демократической революции и образование Хорезмской Народной Советской Республики 27.IV.1920 г.
Победа Бухарской народно-демократической революции и образование Бухарской Народной Советской Республики 14.IX.1920 г.
Границы Туркестанской АССР на 30.XII.1922 г.
Границы Хорезмской и Бухарской Народных Советских республик
Восстание дехкан в Каратегине против власти эмира (декабрь 1920 г.)
Места действий отрядов добровольцев и самообороны
Очаги басмаческих банд и пути их движения
Места боев
Даты разгрома басмаческих группировок
Удары Красной Армии по басмаческим группам
Холбуты в 1923 г.
Фузайл Максума в 1923 г.
Энвер-паши в 1922 г.
Салим-паши в 1923 г.
Ибрагим-бека в 1923 г.
ХОДЖЕНТ
КОКАНД
ЛУШАНБЕ
АФГАНИСТАН
КИТАЙ
ИНДИЯ
Киргизская АССР
Бухара
Хива
Ташкент
Хорог
Ишкашим
Сарай-Кишлак
Курган-Тюбе
Куляб
Пенджикент
Зеравшан
Варзиминор
Обурдон
Матча
Таджикабад
Шураб
Исфара
Ура-Тюбе
Сулюкта
Джизак
Ашт
Ходжимаи
Ганчибадам
Ниу
Джиликуль
Чубек
Пархар
Шаартуз
Жавадиан
Сарассия
Денау
Узун
Даханакиик
Яванч
Кзыл-Мазар
Нурек
Яванч-Базар
Сарабад
Обигарм
Чаганиан
Джиргаталь
Джафр
Сурхоб
Калаи-Хумб
Хвалин
Бальджиан
Канифирт
Ванч
Ямчун
Гуфара
Мургаб
Бартанг
Гунт
Аличур
Сарезское
Яшилькуль
Зоркуль
Рангкуль
Каракуль
Сарыкол
Пяндж
Вахандарья
Амударья
Сырдарья
Кизылсу
Муксу
Обихинсу
Сурхандарья
Кафирниган
Вахш
Яхсу
Аксу
Ягнаб
Ягнобдарья
Шахдара
Рошткала
Памир
Оксу
Сулюктинская
Ферганская
Таджикская
Бухарская
Хивинская
Каспийское море
Аральское море
Балхаш
Ташкент
Бухара
Хива
Ашхабад
Самарканд
Ферганская
Таджикская
Бухарская
Хивинская
Кизылсу
Муксу
Сурхандарья
Кафирниган
Вахш
Пяндж
Амударья
Сырдарья

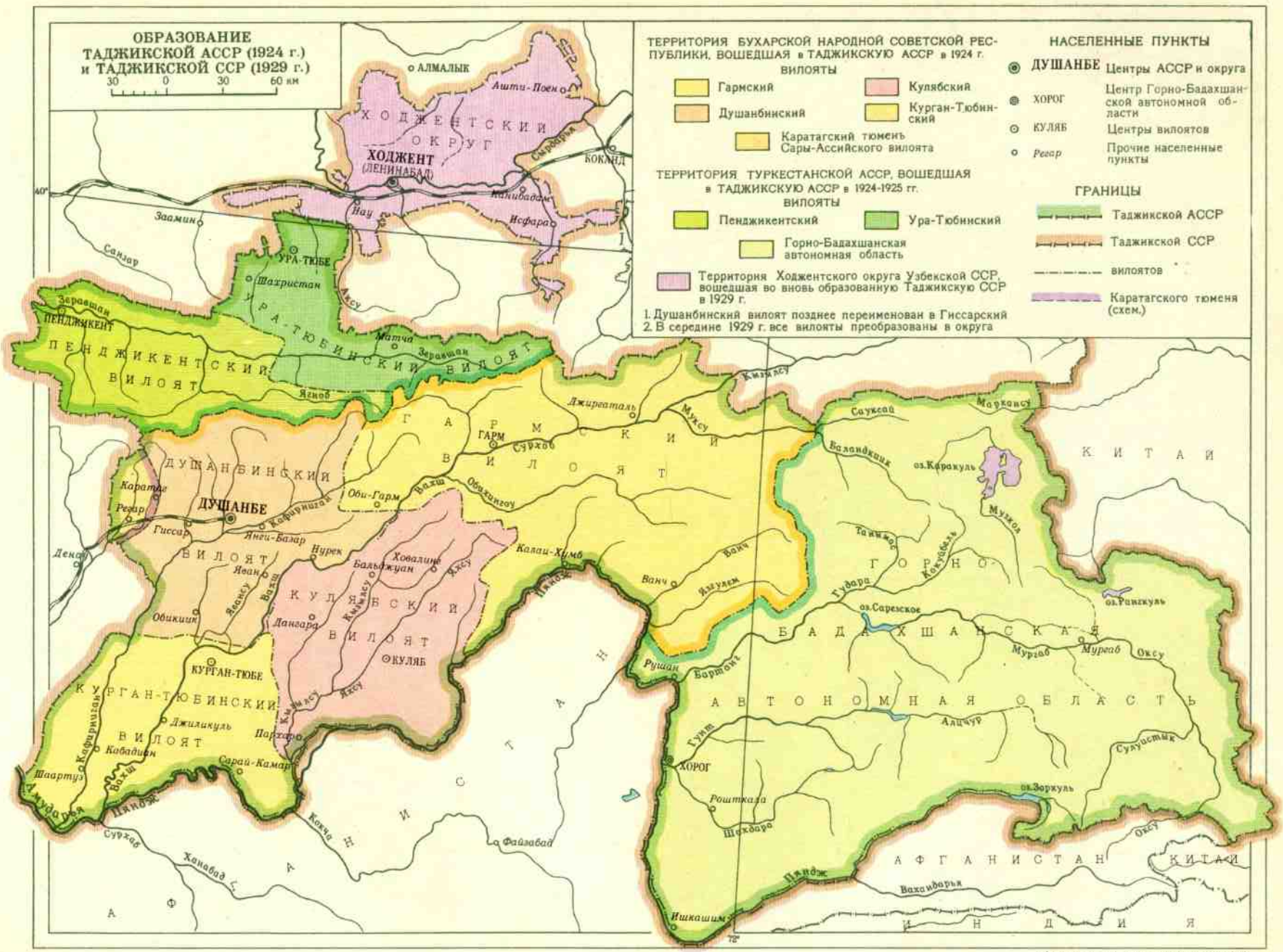

© Составлено и оформлено фабрикой №4 ГУГК в апреле 1974 г.

ТАДЖИКИСТАН В КОНЦЕ 19 в.

СЕВЕРНЫЙ ТАДЖИКИСТАН ПОСЛЕ ПРИСОЕДИНЕНИЯ КРАЯ К РОССИИ

В начале 80-х гг. 19 в. северные районы современного Таджикистана были включены в территорию Туркестанского генерал-губернаторства в составе Ходжентского уезда (Сырдарьинской, а затем Самаркандской областей) и Кокандского уезда (Ферганской области). Эта часть Таджикистана в большей степени испытывала на себе влияние России. Здесь быстрее шел процесс зарождения и развития капиталистических отношений, больше, чем в Восточной Бухаре, сказывалось влияние русского пролетариата. Проникновение капиталистических отношений сопровождалось явлениями, характерными для всей колониальной системы капитализма. Для нужд колонизаторов строились железные дороги, промышленные и торговые предприятия. В результате появился рабочий класс, пробуждалось национальное самосознание, усиливалось освободительное движение.

Стремясь обеспечить текстильную промышленность России дешевым сырьем, царское правительство уделяло большое внимание развитию хлопководства в крае: расширяются посевные площади, вводятся севообороты и новые сорта. На ввозимый из-за границы хлопок устанавливаются высокие пошлины. Был образован специальный хлопковый комитет, содействующий развитию хлопководства и хлопковой промышленности.

В 1869 г. в Северном Таджикистане, в Ходженте, была построена шелкомотальная фабрика, в 1872 г.— другая, принадлежавшая Московско-Ташкентскому товариществу. Это было первое капиталистическое предприятие в северных районах, на котором использовалась паровая машина.

В 1873 г. в Дигмае, близ Ходжента, были пущены винокуренный и стекольные заводы. В 1880 г. в Ходженте русские купцы открыли фруктово-водочный и винодельческий заводы.

Более интенсивно стали проводиться исследования полезных ископаемых и их разработка. В 1868 г. в 35 верстах от Ходжента, в урочище Кокинсай, было открыто месторождение каменного угля. В том же году здесь стали функционировать каменноугольные копи, которые в первый год дали 14 тыс. пудов угля. В Ходжентском уезде были также найдены залежи каменной соли, бирюзы, алебастра, медной, железной и свинцовой руд. Кроме каменного угля началась добыча кварца, нашатыря и гипса.

Политика царизма была направлена на укрепление своей власти в крае и поддержку в нем интересов правящих классов метрополии. Этим целям служило Временное положение об управлении краем, разработанное в 1867 г. В 1886 г., с введением нового Положения об управлении Туркестанским краем, были осуществлены некоторые мероприятия в области земельных отношений. За сельским населением закреплялись земли, состоящие «в постоянном потомственном его владении, пользовании и распоряжении (земли амляковые), на установленных местными обычаями основаниях». Под амляковыми подразумевались все земли, бывшие в пользовании населения как на правах мульков, так и государственные. Здесь землепользование могло быть общинным и подворно-участковым, в зависимости от обычая, существовавшего в каждой волости. Передача прав на землю осуществлялась на основе местных обычаев с сохранением права купли-продажи. Земли, входившие в состав признанных правительством вакфов, оставались во владении сельских обществ. Создание новых вакфов допускалось только с разрешения Туркестанского генерал-губернаторства. Земли, принадлежавшие кочевому населению, провозглашались государственными и передавались кочевникам на правах общинного землепользования.

Земельные преобразования, проведенные в Туркестанском крае, создавали формы землевладения, приближающиеся к установленным в России реформой 1861 г.

Основным экономическим результатом преобразований было установление и закрепление частной собственности на землю со всеми вытекающими отсюда последствиями.

Со 2-й половины 80-х гг. в Ходжентском уезде стали возникать поселки русских переселенцев. Образование их происходило за счет отчуждения пастбищных земель местного кочевого населения. Несмотря на это, возникновение русских поселков имело прогрессивное значение в экономическом, политическом и культурном отношениях. Переселенческое движение способствовало сближению местных народов Средней Азии с русским и другими народами России.

Основной формой эксплуатации трудового населения края была сложная система многочисленных тяжелых налогов. В северных районах Таджикистана жители платили по-прежнему поземельный налог-ренту в несколько сокращенном размере, равном десятой части урожая; налог-ренту танабона, размер которого теперь определял генерал-губернатор; двухпроцентный налог с торгового капитала, а также несли различные повинности в пользу государства и отдельных феодалов. Городское население уплачивало государственный налог с недвижимого имущества, сбор за право торговли и занятия промыслами. Как и на селе, в городах от налогов страдала беднота — ремесленники и мелкие торговцы.

Экономический, колониальный и национальный гнет, политическое бесправие вызывали протест народных масс. 14 апреля 1872 г. произошло выступление трудящихся Ходжента против колониальной политики царизма, в котором участвовало около 10 тыс. жителей. Волнение было народным. Его движущими силами являлись ремесленники, безземельные и малоземельные дехкане. Восстание было подавлено с помощью вооруженной силы. Активные участники его были преданы суду, сосланы в Сибирь на каторгу. В 1873 г. новое волнение вспыхнуло в кишлаке Паши Ура-Тюбинского района. Основная причина его — недовольство налоговой политикой царизма и злоупотреблениями местной власти. В движении впервые вместе с мужчинами приняли участие и женщины. Для подавления волнения были посланы военные силы.

В мае 1875 г. крупное восстание вспыхнуло в Ура-Тюбе. Восставшие требовали упорядочения взимания налогов, расследования злоупотреблений при их сборе, смены членов Ура-Тюбинского хозяйственного управления. Восстание было подавлено силами солдат и полиции.

В 1875 г. волнения произошли в Костакозе, Гулякандозе, в сентябре 1878 г.— в Калаи-Науском, в январе 1880 г.— в Унджинском аксакалствах, в ноябре 1880 г.— в Ура-Тюбинском, Ходжентском и др. районах Северного Таджикистана.

Все эти восстания и народные выступления были стихийными и заканчивались поражением. Основной причиной этого было отсутствие подлинного руководителя и союзника дехкан, самого революционного и передового класса — промышленного пролетариата. Несмотря на поражение, народные движения стали той школой борьбы, в которой трудящиеся повышали свое самосознание, организованность, приобретали опыт борьбы.

ВОСТОЧНАЯ БУХАРА В ПОСЛЕДНЕЙ ТРЕТИ 19 в.

Южная, центральная и восточная части современного Таджикистана (так наз. Восточная Бухара) в конце 60-х — начале 70-х гг. 19 в. были присоединены к Бухарскому эмирату. Здесь образовались бекства: Гиссарское, Кулябское, Бальджуанское, Курган-Тюбинское, Дарвазское, Каратегинское, Кабадианское, Шугнанское и Рушанское. В них господствовали феодальные отношения с низким уровнем производительных сил. Все средства производства и прежде всего земля были сосредоточены в руках светских и духовных феодалов, что являлось основой существовавшего социального строя.

Большинство дехкан не имело земельной собственности и работало на небольших клочках наследственно-арендованной государственной земли. Наиболее разорительной для народа была система налоговых поборов и повинностей. Количеством взимавшихся с населения налогов Бухарское ханство «славилось» на весь мир. Широко распространенная система условных пожалований (танхо) вела к тому, что большие группы дехкан, целые кишлаки работали на феодала (танхохура) и вносили ему оброк натурой и деньгами. Жестоко закабаляли дехкан и баи-ростовщики, ссужавшие бедноте деньги в рост из расчета 50 процентов годовых. Пользуясь тяжелым положением крестьян, местные богачи закабаляли их, давали в долг весной деньги, семена, с условием осенью вернуть в двойном размере и более. Нередко ростовщики давали крестьянам задаток (бунак) с тем, чтобы производимую продукцию — хлопок и зерно — они поставляли только им и по самым низким ценам.

Застойный характер феодальных производственных отношений и постоянные междоусобные войны наложили свой отпечаток на уровень развития культуры и науки. Господствующий класс — феодалы, духовенство и торговцы, не только не были заинтересованы в развитии науки и культуры, но являлись самыми ярыми противниками просвещения и знаний. В своих интересах они использовали господствующую идеологию — ислам, который стремился оправдать и возвеличить существующий социально-экономический строй.

Опорой эмира и правящей аристократии в подавлении неимущих классов была армия сарбозов. Отдельные ее части размещались в наиболее крупных населенных пунктах Восточной Бухары — в Калаи-Хумбе, Бальджуане, Кулябе и Гиссаре. После того как охрана бухарско-афганских границ перешла к царским войскам (в начале 1895 г.), сарбозы, расположенные в бекствах Восточной Бухары, выполняли лишь одну функцию — подавление народных движений, которые происходили повсеместно. Особенно широкий размах стихийные крестьянские выступления в связи с диким произволом эмира и его беков приняли в 70—80-х гг. 19 в. В 1870 г. в Бальджуане восстало 2 тыс. крестьян, возмущенных резким повышением налогов и произволом бальджуанского бека. Восставшим удалось разбить отряд бека и занять крепость. Но на помощь ему был направлен сильный воинский отряд гиссарского бека, который подавил восстание. Особенно грозным было крестьянское восстание 1885 г. в кишлаке Муминабад Кулябского бекства, где недовольное произволом и бесчинством местного амлякдора население открыто выступило против гнета. Восстание было подавлено в декабре 1885 г. войсками, направленными из Каратегина. Однако народ добился смещения ненавистного кулябского правителя.

Значительное восстание народных масс против феодального гнета произошло в конце 1885 — начале 1886 гг. в долине реки Яхсу в Сари-Пульском амлякдорстве Бальджуанского бекства. Доведенные до полного разорения жители отказались платить налоги, свергли амлякдора и установили свою власть. Восстание было направлено не только против представителей бухарской администрации, но и против местных феодалов и чиновников. Восстание было подавлено посланным эмиром в долину Яхсу вооруженным отрядом сарбозов.

Апогеем крестьянских волнений в Восточной Бухаре в конце 80-х гг. 19 в. явилось вооруженное восстание народных масс в Бальджуанском бекстве в 1888 г. под руководством крестьянина-бедняка Восе из кишлака Дараи Мухтор Ховалингского амлякдорства. Поводом к восстанию послужило то, что, пользуясь высоким урожаем в том году, амлякдоры потребовали с крестьян уплаты хараджа не только за текущий, но и недоимки за несколько предыдущих неурожайных лет. В ответ на это непосильное требование крестьяне отказались платить харадж и подняли восстание. Они напали на дом амлякдора в Ховалинге, захватили имущество представителей духовенства и феодалов. Из Ховалинга Восе разослал своих людей по всему Бальджуану и Кулябу. На его призыв откликнулись тысячи крестьян, задавленных гнетом и произволом. Объединившись вокруг Восе, восставшие захватили резиденцию бальджуанского бека. Только сосредоточив военные силы из других бекств, господствующая верхушка подавила восстание. Предводитель восставших Восе был казнен.

Таким образом, в конце 19 в. Восточная Бухара была ареной ожесточенной классовой борьбы. Народные массы, доведенные до отчаяния, поднимались против своих поработителей.

ТАДЖИКСКИЙ НАРОД В ПЕРИОД ПЕРВОЙ БУРЖУАЗНО-ДЕМОКРАТИЧЕСКОЙ РЕВОЛЮЦИИ В РОССИИ (1905—1907 гг.)

Революция 1905—1907 гг. в России оказала огромное влияние на революционное и национально-освободительное движение. «Русская революция, — писал В. И. Ленин, — вызвала движение во всей Азии. Революции в Турции, Персии, Китае доказывают, что могучее восстание 1905 года оставило глубокие следы и что его влияние, обнаруживающееся в поступательном движении *сотен и сотен* миллионов людей, неискоренимо» (Полн. собр. соч., т. 30, стр. 326). Глубокий след оставила она и в Бухарском эмирате. Несмотря на его политическую и экономическую отсталость, здесь увеличивалось число промышленных и железнодорожных рабочих, в т. ч. представителей местной национальности, главным образом отходников. Развитию рабочего движения и созданию социал-демократических групп способствовали русские революционеры из числа политических ссыльных. К началу революции 1905—1907 гг. разрозненные в ряде городов Туркестана группы стали объединяться в единое революционное ядро. Туркестанские социал-демократические организации имели непосредственные контакты с ЦК РСДРП, который через своих постоянных представителей оказывал им практическую помощь. На IV Объединительный съезд РСДРП с правом решающего голоса от Самаркандской социал-демократической организации был послан большевик М.В. Морозов.

Большую роль в пробуждении народов Средней Азии сыграла нелегальная литература, издававшаяся

в Туркестане. Еще в 1904 г. Ташкентская группа РСДРП приступила к печатанию прокламаций (на русском и местных языках) и распространяла их среди рабочих. В начале 1905 г. она выпустила несколько листовок, посвященных началу революции. Под влиянием социал-демократической агитации и пропаганды в январе — феврале трудящиеся Туркестана на массовых митингах и демонстрациях, наряду с требованием экономических реформ, стали выдвигать и политические требования. Участились случаи волнений в Ферганской, Самаркандской областях и Ходжентском уезде, в которых активное участие принимало и крестьянство, отказываясь платить налоговые недоимки. Крестьяне Ходжентского уезда захватили байские и казенные земли. Аграрные волнения в Северном Таджикистане имели непосредственную связь с революционными выступлениями в других районах Туркестана. В мае — сентябре прокатилась волна возмущения среди солдат.

Октябрь — ноябрь 1905 г. были для Средней Азии периодом дальнейшего революционного подъема. В октябре забастовали рабочие железнодорожных мастерских Ташкента. Ко всеобщей политической стачке присоединились рабочие железнодорожных станций Ходжента, Веревкино, Драгомирово и др. К забастовке почтово-телеграфных рабочих присоединились рабочие Ходжента и Ура-Тюбе. Широкий отклик получило в Средней Азии декабрьское вооруженное восстание в Москве. В конце декабря вспыхнуло восстание солдат понтонной роты, входившей в состав Ходжентского гарнизона. Представители солдат установили тесный контакт с группой РСДРП. К началу 1906 г. в Ура-Тюбе была обнаружена прокламация «К гражданам Ура-Тюбе» (авторы — социал-демократы Вигонт и Брагинцов), призывавшая население к активной борьбе против деспотического режима. В марте 1906 г., несмотря на репрессии, дехкане в селе Чорку Исфаринской волости арестовали помощника начальника Кокандского уезда и пытались захватить байские земли. Захваты земель, случаи самовольной расправы с крупными землевладельцами и чиновничеством особенно участились в верховьях Зеравшана. Аграрные волнения нередко смыкались с движением рабочих, особенно в Ходжентском уезде.

Первая буржуазно-демократическая революция в России оказала огромное влияние и на трудящихся Бухарского эмирата. Большая заслуга в распространении революционных идей среди населения эмирата принадлежала передовым представителям армии, служившим в Восточной Бухаре и на Памире. Много сделали для распространения революционных идей и отходники из числа коренного населения. Они трудились вместе с рабочими других национальностей, перенимали опыт революционной борьбы пролетариата России.

Деспотический произвол эмирата постоянно вызывал недовольство местного населения. В 1903 г. жители Вахана стали открыто выступать против эмирских чиновников, а затем изгнали их со своей территории. Царизм был вынужден ограничить произвол эмирских чиновников на территории всего Западного Памира. Народные волнения особенно усилились под влиянием русской революции 1905—1907 гг. Они охватили Каратегинское, Кулябское, Бальджуанское и Гиссарское бекства.

Таким образом, в революционных битвах, развернувшихся под влиянием революции 1905—1907 гг., принимали активное участие огромные массы трудящихся окраин. «Мировой капитализм и русское движение 1905 года,— писал В. И. Ленин,— окончательно разбудили Азию. Сотни миллионов забитого, одичавшего в средневековом застое, населения проснулись к новой жизни и к борьбе за азбучные права человека, за демократию» (Полн. собр. соч., т. 23, стр. 146).

ТАДЖИКСКИЙ НАРОД НАКАНУНЕ И В ПЕРИОД ФЕВРАЛЬСКОЙ БУРЖУАЗНО-ДЕМОКРАТИЧЕСКОЙ РЕВОЛЮЦИИ

После подавления первой русской революции в России наступила реакция. Жестокие репрессии обрушились в первую очередь на большевиков. Ашхабадская, Самаркандская, Чарджуйская и др. организации РСДРП были разгромлены. Ухудшилось положение рабочих. Рабочий день доходил до 16 часов, а заработная плата уменьшилась на 20%. Царизм усилил социальный и национальный гнет. Дальнейшее проникновение русского капитала в экономику края, в частности в сельское хозяйство, ускорило процесс расслоения крестьянства. Основная его масса разорялась, теряла землю. С другой стороны выделялась кучка крупных землевладельцев. Только в одном Ходжентском уезде в 1907 г. было 52,5% безземельных и малоземельных хозяйств.

Несмотря на жестокие репрессии, усиление феодальной и капиталистической эксплуатации вызывало резкий протест трудящихся. В июле 1908 г. произошло волнение дехкан в селении Суфи-Ариф, близ Ура-Тюбе, в январе 1909 г.— в Гиссарском бекстве, в августе 1909 г.— в местности Газиян Ходжентского уезда, в феврале 1910 г.— в Кулябе; 30 августа 1910 г. произошло волнение дехкан в Ходжентском уезде, в селении Исфана.

В 1910 г. в России наступает новый революционный подъем. Под его влиянием нарастает революционное движение и на территории Таджикистана. В августе 1910 г. забастовали рабочие нефтяного промысла САНТО, выдвинув требования увеличить заработную плату и сократить рабочий день. Администрация была вынуждена удовлетворить требования рабочих. На той же почве 19 марта 1912 г. произошло волнение рабочих на железнодорожной станции Мельниково (Канибадам). Оно было подавлено вооруженной силой. 17 активных участников были арестованы. Революционные выступления рабочих, ремесленников и дехкан продолжались и в последующие годы.

Первая мировая война, вспыхнувшая в 1914 г., ухудшила и без того тяжелое положение трудящихся. Она ускорила назревание революционной ситуации в стране. В Средней Азии в этот период, вплоть до победы социалистической революции, господствовал феодальный способ производства. Но вместе с тем здесь все более развивались товарно-денежные, капиталистические отношения. Хозяйства дехкан во многом уже были связаны с рынком. Усиленно проникал в Среднюю Азию банковский капитал. Во многих таджикских районах действовали отделения таких банков, как Соединенного Волжско-Камского, Русско-Азиатского, Русского для внешней торговли, Московского учетного, Азовско-Донского, Сибирского торгового и др. Здесь развернули свою деятельность торгово-промышленное Товарищество Большой Ярославской мануфактуры, Потеляховское торгово-промышленное товарищество, торговые дома братьев Вадьяевых, Шлосберг, Акционерное общество бумажных мануфактур Познанского района, Восточно-Бухарское товарищество и др. Усиление товарно-денежных отношений вынуждало дехкан, особенно хлопкосеющих районов, прибегать к кредитам, сумма которых дохо-

дила до 40% от стоимости всего урожая. Это вело к разорению мелких и средних крестьянских хозяйств. Так, в Ходжентском уезде накануне революции насчитывалось 39,3% безземельных хозяйств, а в волостях верховьев Зеравшана — Кштутской, Магияно-Фарабской, Фалгарской, Матчинской и Искандеровской — 1400 дворов не имели земли. Классовое расслоение дехканства усилилось и в бекствах Восточной Бухары. В Гиссарском бекстве зажиточная верхушка, составлявшая 7,6% хозяйств, имела в своем распоряжении 45,6% общего количества частновладельческих поливных земель. На долю 28% малоземельных хозяйств приходился всего лишь 1% поливных земель. Остальные земли принадлежали эмиру, его светским и духовным сановникам.

Значительная часть безземельных и малоземельных дехкан работала у баев в качестве чорьяккоров и мардикоров — поденных рабочих. Безземельные и малоземельные дехкане, количество которых только в Бухарском ханстве накануне Февральской революции достигло 20 тыс. человек, были вынуждены уходить на заработки в города, заниматься отхожим промыслом, в том числе на немногих фабрично-заводских предприятиях, железной дороге.

Промышленность на территории современного Таджикистана в этот период находилась в самом зачаточном состоянии. Всего насчитывалось 29 предприятий: 11 по добыче каменного угля, нефти и озокерита; 4 по добыче соли, 8 хлопкоочистительных, 2 винодельческих, стекольный и др. заводы. Почти все они были расположены в северных районах. Общее число занятых на этих предприятиях рабочих составляло немногим более 1800 человек.

О росте классового самосознания трудящихся Средней Азии свидетельствовало их историческое выступление — восстание 1916 г. Поводом к восстанию послужил указ царя от 25 июня 1916 г. о «реквизиции инородцев» на тыловые работы. В Ходжентском уезде намечалось мобилизовать 8948 рабочих. 4 июля 1916 г. в Ходженте десятитысячная толпа потребовала у уездного начальника отменить мобилизацию тыловиков. Получив отказ, толпа открыто выступила против царской администрации Ходжента. Между восставшими, царскими войсками и полицией произошло кровавое столкновение. Для подавления восстания из других областей Туркестана было переброшено 2000 солдат. Более 400 участников восстания были преданы суду, заключены в тюрьмы. Однако «спокойствие» в уезде не установилось. 5 июля в Костакозе, 10 июля в Дальверзине произошли волнения дехкан. 17 июля крупное волнение произошло в кишлаке Пунук Аштской волости. За активное участие в восстании 78 человек (из них 4 женщины) были преданы суду, 20 человек приговорены к смертной казни через повешение. В июле произошли волнения в Исфане, вновь — в Костакозе, Унджи и т. д. Они охватили многие волости Пенджикента, Офтобруя, Кштута. Крупное волнение произошло и в Каратегине.

Восстание 1916 г., начатое трудящимися Ходжента, докатилось до Урала. Оно было жестоко подавлено. В Туркестанском крае царские сатрапы привлекли к суду 3 тыс. человек, из них более 300 приговорили к смертной казни. Восстание воочию показало предательскую роль местной буржуазии, феодалов и духовенства. Оно доказало, что трудящиеся смогут добиться освобождения от гнета и эксплуатации только под руководством русского революционного пролетариата, возглавляемого большевистской партией, в тесном союзе с ним. Восстание 1916 г. явилось проявлением революционного кризиса. Оно было направлено против царского самодержавия и стало частью общедемократического движения угнетенных народов России накануне Февральской буржуазно-демократической революции.

Вслед за победой в центре Февральская буржуазно-демократическая революция победила и в Туркестане. 3 марта 1917 г. в крупных городах начались митинги, собрания, демонстрации. Стали возникать Советы, организаторами которых в северных районах Таджикистана, как и во всем крае, были железнодорожники, рабочие фабрично-заводской и горной промышленности, революционные солдаты, обедневшие кустари, безземельные и малоземельные дехкане. Вслед за Ташкентом, Советы были созданы в Самарканде, Ходженте, Ура-Тюбе, Канибадаме и других городах. Однако в Туркестане, как и в центре России, руководство Советами захватили эсеры и меньшевики, которые были далеки от мысли удовлетворить требования трудящихся о мире, хлебе, демократических свободах.

В ходе революции, наряду с Советами рабочих и солдатских депутатов, куда вошли преимущественно русские трудящиеся, из числа прогрессивных элементов местной национальности были образованы Советы мусульманских депутатов и Союз трудящихся мусульман, которые в тесном контакте с Советом рабочих и солдатских депутатов защищали интересы трудящихся коренных национальностей. Большую роль в дальнейшей активизации широких масс Северного Таджикистана сыграли рабочие железнодорожных мастерских, шахтеры угольных копей и нефтепромыслов. В первой половине марта были созданы комитеты рабочих на станции Ходжент, на сулюктинских угольных копях, в Шурабе, САНТО и других местах.

После того, как 31 марта 1917 г. было упразднено Туркестанское генерал-губернаторство, что явилось большой победой демократических сил, был создан Туркестанский Комитет Временного правительства, а в области и уезды назначены комиссары Временного правительства; 17 апреля в Ходженте был образован Исполнительный комитет Временного правительства в составе 29 членов. Этот комитет выражал интересы буржуазии, местных эксплуататоров и соглашателей. В укреплении авторитета Временного правительства в Туркестане большую роль играли контрреволюционные буржуазные организации «Шурои исломия» и феодально-клерикальная «Улема». Туркестанский Комитет Временного правительства, пользуясь поддержкой эсеро-меньшевистского руководства Советов и контрреволюционных организаций, проводил в крае антинародную политику. По-прежнему здесь царили голод и разруха, не был решен национальный вопрос. Трудящиеся постепенно начинали понимать антинародную сущность буржуазного Временного правительства.

Буржуазную политику Временного правительства, антипролетарских партий и течений разоблачили большевики, возглавляемые ими или находившиеся под их влиянием социал-демократические организации Туркестана. Особенно плодотворно работали социал-демократические организации и группы Ташкента, Самарканда, Коканда, Ходжента, Ферганы, Андижана, Кагана, САНТО, Шураба. Большевикам и возвратившимся после победы Февральской революции на родину тыловикам принадлежала инициатива создания профессиональных союзов, в частности горнорабочих, кузнецов, жестянщиков и др. Большим событием явилась организация в Ходженте «Союза трудящихся», содействовавшего поднятию политической сознательности трудовых слоев, особенно из местного населения.

Весть о победе Февральской революции и свержении царизма дошла и до трудящихся Бухары. В Новой Бухаре (Каган), Термезе, Керках, Чарджоу были созданы Советы солдатских и рабочих депутатов. Образование Советов в рабочих поселках и городах, насе-

ленных главным образом русскими, оказало прогрессивное влияние и на население отдаленных бекств. В марте 1917 г. начались волнения, направленные против эмира, в Каршинском бекстве. Такие же выступления происходили в Келифе, Зияуддине и других бекствах. Под давлением трудящихся эмир был вынужден издать «манифест», в котором лицемерно провозглашал некоторые демократические свободы, в частности управление на выборных началах. Но эти обещания остались только на бумаге. Младобухарцы, вышедшие из среды оппозиционно настроенной торговой буржуазии и мелкобуржуазных элементов, бурно приветствовали «манифест» и 8 апреля организовали многотысячную демонстрацию с выражением благодарности эмиру. Однако демонстранты были разогнаны, многие из них арестованы. Бухара становится центром контрреволюции и фанатичной мусульманской реакции.

Февральская революция оказала свое влияние и на национально-освободительное движение трудящихся Памира. Но в силу слабой организованности, задавленности вековым гнетом феодально-клерикальной верхушки и колонизаторским административным аппаратом, из-за отсутствия рабочего класса, социал-демократических организаций и оторванности от пролетарских центров они не смогли своевременно создать свои органы власти — Советы. В апреле 1917 г. здесь был образован Общепамирский комитет Временного правительства и волостные комитеты. По инициативе революционно настроенных солдат был создан Солдатский комитет Памирского отряда и постовые солдатские комитеты. Общепамирский комитет Временного правительства взял на себя управление краем. Опираясь на крупных феодалов и духовенство, он проводил реакционную антинародную политику, поддерживая старый режим угнетения и насилия.

Коммунистическая партия во главе с В. И. Лениным, разъясняя трудящимся массам антинародную сущность Временного правительства, поддерживаемого эсерами и меньшевиками, нацеливала трудящихся на социалистическую революцию.

ТАДЖИКСКИЙ НАРОД НАКАНУНЕ ВЕЛИКОЙ ОКТЯБРЬСКОЙ СОЦИАЛИСТИЧЕСКОЙ РЕВОЛЮЦИИ

К июлю 1917 г. империалистическая политика Временного правительства, неудачное наступление на фронте, усиление в стране хозяйственной разрухи вызвали новый политический кризис. Возмущение рабочих и солдат вылилось в стихийно возникшую в Петрограде демонстрацию 3 июля. Временное правительство устроило кровавую расправу над ней. Кончилось двоевластие. Мирное развитие революции стало невозможным. Советы, возглавлявшиеся эсерами и меньшевиками, превратились в придаток органов Временного правительства. Поэтому лозунг «Вся власть Советам!» был большевиками временно снят.

Кровавая расправа над мирной Июльской демонстрацией в Петрограде вызвала глубокое возмущение трудящихся Северного Таджикистана. Во многих городах состоялись митинги и демонстрации. 8 июля 1917 г. в Ходженте состоялся митинг трудящихся города с участием представителей дехкан из ближайших волостей и солдат гарнизона. Собравшиеся выразили недоверие меньшевистскому составу Ходжентского Совета, решительно потребовав переизбрания его исполкома. Эсеро-меньшевистский состав исполкома был вынужден сложить свои полномочия. Так, в отличие от других областей Туркестана, в Северном Таджикистане представители трудящихся завоевали руководящее положение в Советах. Волна забастовок прокатилась по всему Ходжентскому уезду. Бастовали рабочие хлопкоочистительных и маслобойных заводов, шахтеры Сулюкты, железнодорожники. В революционную борьбу включились крестьяне Унджинской, Науской, Ура-Тюбинской и других волостей Ходжентского уезда. Они отказывались от выполнения налоговых повинностей, требовали смещения неугодных им аксакалов, распределения земли и воды среди бедняков.

В ходе борьбы крестьян за землю и воду в августе в Самаркандской и Ферганской областях, куда входили районы Северного Таджикистана, происходило объединение сил русских рабочих и трудящихся местных национальностей. Большая роль в этом принадлежала тыловикам. В Ходжентском и Ура-Тюбинском районах действовали «Союзы трудящихся мусульман», которые активно вели борьбу против буржуазной политики «Шурои исломия».

В условиях нарастания революционного кризиса, вслед за Россией, по всему Туркестану прошли демонстрации трудящихся (28 августа в Ташкенте, а 2 сентября в Самарканде), в ходе которых образовался Временный революционный комитет в Ташкенте, взявший власть в свои руки. Он осуществил ряд революционных мер: ввел рабочий контроль над производством и распределением продуктов, национализировал банки и предприятия, решил вопрос о передаче земли крестьянам. Временное правительство направило в Ташкент войска для подавления восстания. Однако размах революционного движения не дал возможности карателям уничтожить революционные организации. Трудящихся Ташкента поддержали рабочие северных районов Таджикистана. 24 сентября рабочие станции Ходжент объявили забастовку, протестуя против прибытия карателей в Ташкент. Их поддержали железнодорожники станций Драгомирово, Придоново и Урсатьевская. На 2-м Краевом съезде в октябре 1917 г. большевики получили большинство в руководящих органах. Процесс большевизации Советов проходил и в Коканде, в состав которого входила значительная часть районов Северного Таджикистана. Укрепились связи Советов с «Союзом трудящихся мусульман». Совместно они вели борьбу за привлечение крестьянства на сторону большевиков.

ПОБЕДА ВЕЛИКОЙ ОКТЯБРЬСКОЙ СОЦИАЛИСТИЧЕСКОЙ РЕВОЛЮЦИИ И УСТАНОВЛЕНИЕ СОВЕТСКОЙ ВЛАСТИ НА ЗЕМЛЕ ТАДЖИКОВ

Октябрьская социалистическая революция в Таджикистане, как и в других республиках Средней Азии, совершилась как составная часть единого революционного потока. Исторические предпосылки и закономерности революции здесь складывались в неразрывной связи с общероссийским революционным движением.

Борьба за победу Советской власти в Северном Таджикистане (Ходжент, Ура-Тюбе) развернулась в период подготовки к созыву 2-го Всероссийского съезда Советов. 10 октября 1917 г. Ходжентский Совет избрал на съезд двух делегатов-большевиков, поручив им отстаивать на съезде требование о передаче «всей власти в руки пролетариата и беднейшего крестьянства в лице

Советов рабочих и солдатских депутатов в общероссийском масштабе, не дожидаясь созыва Учредительного собрания».

1 ноября 1917 г. победило вооруженное восстание в Ташкенте. Власть перешла в руки Советов. Переход власти к Советам в административном и политическом центре стал началом победоносного шествия Советской власти в Средней Азии. Установление власти Советов в Северном Таджикистане наиболее успешно осуществлялось там, где существовали, хотя и небольшие, отряды рабочих. Так, уже в дни октябрьского вооруженного восстания в Ташкенте на железнодорожных станциях Ходжент, Нау, Драгомирово, Мельниково, Веревкино были созданы ревкомы, которые действовали как революционные органы власти. Они активно содействовали победе вооруженного восстания ташкентского пролетариата. Характерно, что переход власти к Советам нередко осуществлялся без вооруженной борьбы. С ноября 1917 г. Ходжентский Совет стал выступать как полновластный орган. Советы рабочих депутатов каменноугольных копей Шураба и Сулюкты, нефтепромысла САНТО в первые же дни после победы революции стали фактическими хозяевами производства, осуществив национализацию промышленных предприятий. Железнодорожники станций Ходжент, Драгомирово, Мельниково на базе ревкомов создали Советы рабочих и солдатских депутатов, которые взяли власть в свои руки. Они действовали в тесном союзе с дехканством Костакозской, Канибадамской и Гулякандозской волостей. 12 ноября 1917 г. дехкане Костакозской волости, собравшись на митинг, арестовали чиновников Временного правительства, разоружили конно-полицейскую стражу и провозгласили в волости Советскую власть. Дальнейшее утверждение Советской власти на местах, организация волостных и кишлачных Советов связаны с деятельностью земельно-водной комиссии, которая была создана Ходжентским Советом в феврале 1918 г.

Ура-Тюбинский Совет рабочих и солдатских депутатов поддержал Ташкентский Совет в дни вооруженного восстания. В период с ноября 1917 по февраль 1918 гг. представители Ура-Тюбинского Совета, сместив с должности волостных управителей Временного правительства, приступили к созданию Советов в Ура-Тюбинской, Шахристанской, Басмандинской, Ганчинской волостях. Дехкане Пенджикентской, Фальгарской, Искандеровской, Магияно-Фарабской и Кштутской волостей Северного Таджикистана установили власть Советов в начале 1918 г.

Социально-экономические и политические предпосылки борьбы трудящихся за установление и упрочение Советской власти на Памире были такими же, как и во всей Средней Азии.

После победы Октябрьской революции окончательно обнаружились антинародные планы реакционных кругов на Памире — контрреволюционного офицерства, старых административных органов Временного правительства, феодалов и духовенства, которые ожидали скорого падения Советской власти. Убедившись в ее прочности и оказавшись перед лицом нараставшего возмущения трудящихся, антисоветски настроенные офицеры с горсткой обманутых ими солдат бежали в Индию. После бегства белого офицерства органы власти Временного правительства распались. В конце 1918 г. революционные солдаты совместно с трудящимися Памира создали Общепамирский революционный комитет. Ревком приступил к организации власти в волостях, кишлаках, аулах и формированию отрядов Красной гвардии из местного населения.

Общепамирский ревком обратился за помощью в ЦИК Туркестанской АССР. Правительство республики в конце ноября 1918 г. приняло решение послать на Памир Военно-политическую комиссию и воинский отряд с тем, чтобы укрепить государственную границу и оказать помощь местному населению в упрочении Советской власти. При формировании воинского отряда было обращено внимание на усиление его партийного ядра.

Таким образом, к концу 1918 г. Советская власть была провозглашена на всей территории Таджикистана, входившей в состав Туркестанского края.

ПОБЕДА БУХАРСКОЙ НАРОДНО-ДЕМОКРАТИЧЕСКОЙ РЕВОЛЮЦИИ 1920 г.

Революционный подъем в России и в Туркестане оказал влияние и на Бухарский эмират.

Но народы Бухары не смогли одновременно с трудящимися Туркестана получить освобождение в дни Октября. Они оставались под игом эмира до сентября 1920 г. Это объяснялось тем, что Бухара, как и Хива, в свое время не была включена в состав Российской империи. Они были ограничены во внешних сношениях, а во внутренних делах оставались «самостоятельными» государствами. Хотя присоединение Средней Азии к России и внесло определенные экономические изменения в жизнь ханства, политическое устройство, во-первых, оставалось прежним. Во-вторых, здесь меньше, чем в Туркестане, была развита промышленность, и слишком малочисленными были рабочий класс и большевистские организации. В-третьих, если в Туркестане все местные правопорядки и обычаи были подчинены законам Российской империи, то в Бухаре исламское духовенство занимало руководящее положение в идеологии и не допускало какого-либо изменения во внутренней политике. Жестокая эксплуатация трудящихся господствующими классами в условиях развития товарно-денежных отношений в эпоху империализма прикрывалась «священностью» норм шариата и «божественным» происхождением эмира. Забитые, опутанные бытовыми и религиозными предрассудками, разорявшиеся крестьяне и ремесленники, хотя и оказывали сопротивление своим эксплуататорам (локальные выступления в Шерабаде, Чарджоу, Зияуддине, Гиссаре, Каратегине, Кулябе и др. областях Бухарского ханства), не могли выступить организованно в национальном масштабе. Им не хватало организатора в лице рабочего класса, руководимого Коммунистической партией.

Таким образом, в период подготовки и проведения Октябрьской революции, а также в годы гражданской войны в Бухаре наблюдались два направления исторического развития: с одной стороны, эмират становится центром контрреволюции, с другой — происходит процесс революционизации трудящихся масс. В надежде сохранить трон, эмир принял губительную для страны политику английской ориентации. Это привело к резкому сокращению торговли с Россией. В стране поднялись цены на хлеб и другие товары первой необходимости, что легло дополнительной тяжестью на плечи трудового народа.

Организуя реакционные слои и оказывая помощь контрреволюционным силам Туркестана, эмир стремился создать коалицию мусульманских государств, готовился к «священной войне» против страны Советов. Собранная им армия насчитывала более 13 тыс. всадников, 12 тыс. пехоты, 70 тыс. ополченцев. Для ее обучения использовались английские и белогвардейские офицеры. Эмир жестоко расправлялся со всеми, кто с сочувствием относился к русской революции. Он установил тесную связь с белоказачьим атаманом Дутовым, «Кокандской автономией», главарем туркменских феодалов Джунайд-ханом и белогвардейской «Туркестанской военной организацией».

Совнарком Туркестана неоднократно предпринимал попытки установить с Бухарой нормальные добрососедские отношения. Однако мирные предложения Советской власти встречали всякий раз категорический отказ. В такой обстановке произошел советско-бухарский конфликт в марте 1918 г., известный в истории как «поход Колесова». Предварительно не изучив подлинной политической обстановки, СНК Туркестана во главе с его председателем Ф. И. Колесовым решил поддержать готовившееся, по уверениям младобухарцев, восстание народных масс в Бухаре. Поверив младобухарцам, Совет Народных Комиссаров Туркестана допустил ошибку, приняв преждевременное, имевшее тяжелые последствия решение оказать военную помощь трудящимся Бухарского эмирата, т. к. они к тому времени еще не были готовы к решительным действиям.

28 февраля 1918 г. Ф. И. Колесов с красногвардейским отрядом прибыл в Новую Бухару и потребовал от эмира провести ряд демократических преобразований в ханстве (запретить телесные наказания, предоставить свободу слова). Эмир отказался принять эти требования. Тогда Ф. И. Колесов отдал приказ о наступлении на Бухару отрядов Красной гвардии, рабочих дружин Новой Бухары (Кагана) и отряда младобухарцев.

Выиграв время, эмир двинул против отряда Колесова превосходящие военные силы. С помощью духовенства ему удалось привлечь на свою сторону наиболее отсталую часть фанатично настроенного населения. Под давлением превосходящих сил противника красногвардейские отряды были вынуждены отступить в сторону Самарканда. Только по прибытии свежих подкреплений из Ташкента, Самарканда и других городов они снова повели наступление на Бухару. Эмиру была послана нота с предложением прекратить военные действия. 25 марта 1918 г. было заключено Кызылтеппинское соглашение.

В конце 1919 г. положение в Бухаре значительно изменилось в пользу революции. Большое революционное воздействие на народы Бухарского ханства, в т. ч. Восточной Бухары, оказывал Советский Туркестан. Здесь по различным каналам — через отходников, русских поселян и др., становилось известно о социально-экономических преобразованиях в крае, осуществлявшихся народной властью. Они будили трудящихся эмирата к борьбе за освобождение. Компартия Бухары, организованная в 1918 г., руководствуясь указаниями В. И. Ленина, разоблачала антинародный характер джадидизма, пантюркизма и панисламизма, поднимала рабочих и крестьян на свержение власти эмира и его клики. Через свои печатные органы «Заря» и «Освобождение» она сумела донести до народа живое слово коммунистов. Большую практическую помощь Компартия Бухары получала от Комиссии ВЦИК и СНК РСФСР по делам Туркестана, направленной в Среднюю Азию осенью 1919 г. по предложению В. И. Ленина.

Победа народной революции в Хиве в феврале 1920 г., огромная работа Турккомиссии по осуществлению ленинской национальной политики в Туркестане еще больше способствовали росту революционных настроений трудящихся. В стране возникла революционная ситуация. В этой обстановке 16 августа 1920 г. в Чарджоу 4-й съезд Коммунистической партии Бухары принял решение о немедленном свержении эмирского режима и образовании Народно-Демократической Республики. Съезд призвал трудящихся к вооруженному восстанию и обратился к комиссии ВЦИК и СНК РСФСР по делам Туркестана об оказании помощи народам Бухары в их революционной борьбе. Руководствуясь принципами интернационализма и братской солидарности, командующий Туркфронтом М. В. Фрунзе отдал приказ частям Красной Армии прийти на помощь восставшим трудящимся эмирата в свержении деспотического режима.

Восставшие массы, красные бухарские полки совместно с частями Красной Армии после четырехдневных упорных боев разгромили контрреволюционные эмирские силы. Эмир бежал в Восточную Бухару, намереваясь продолжить борьбу против Советской власти. 2 сентября 1920 г. М. В. Фрунзе телеграфировал В. И. Ленину: «Крепость Старая Бухара взята сегодня штурмом соединенными усилиями красных бухарских и наших частей. Пал последний оплот бухарского мракобесия и черносотенства». 6 октября 1920 г. на Всебухарском курултае народных представителей было объявлено о низвержении власти эмира и создании Бухарской Народной Советской Республики (БНСР).

Бухарская революция, точно так же как и Хивинская, по своему социальному содержанию являлась новым типом революции — народно-демократической — и носила антифеодальный и антиимпериалистический характер.

Бухарская народная революция, совершенная трудящимися эмирата под руководством Коммунистической партии и при помощи русского пролетариата, явилась продолжением триумфального шествия Советской власти.

По просьбе правительства Бухарской Народной Советской Республики (БНСР) командование Красной Армии сформировало Гиссарский экспедиционный отряд, чтобы помочь трудящимся изгнать эмира и его клику с территории Восточной Бухары.

Под руководством полномочного представителя правительства РСФСР при правительстве БНСР и уполномоченного ЦК РКП(б) и Исполкома Коминтерна при ЦК Бухарской Коммунистической партии (БКП) В. В. Куйбышева, параллельно с Гиссарским отрядом, в Восточную Бухару направлялась также большая группа представителей партийных, советских, комсомольских, профсоюзных и других общественно-политических организаций БНСР, а также Чрезвычайные уполномоченные от всех назиратов, отделов и ведомств БНСР.

21 февраля 1921 г. Душанбе был освобожден от эмирских войск и стал административно-политическим центром Восточной Бухары. 22 февраля сюда прибыли полномочные представители БНСР и штаб Гиссарского экспедиционного отряда. Чрезвычайные уполномоченные в Восточной Бухаре были наделены правами высших органов власти. На них возлагались обязанности организации, управления и контроля за деятельностью местных органов. В целях практического осуществления экономических, политических и культурных мероприятий, предпринятых правительством БНСР, в Душанбе были созданы отделы, возглавляемые Чрезвычайными уполномоченными: продовольственный, финансовый, торгово-промышленный, административный, экономический, здравоохранения. Эти отделы представляли в восточных районах соответствующие назираты (наркоматы) БНСР.

Советская власть в юго-восточных и центральных районах Таджикистана победила благодаря союзу крестьянства местных национальностей с русским пролетариатом и руководству этим союзом Коммунистической партии. Красная Армия, как вооруженная сила государства диктатуры пролетариата, олицетворяла собой помощь местному дехканству. Успехи, достигнутые частями Красной Армии в Восточной Бухаре, последовательно использовались для организации на местах власти Советов в форме ревкома. С 24 февраля по 9 марта 1921 г. вся Вахшская долина почти без боев была освобождена от остатков эмирских войск. В Курган-Тюбе, Кабадиане, Сарай-Камаре были

образованы революционные комитеты, которые провозгласили установление Советской власти на всей этой обширной территории.

На общегородском митинге трудящихся 15 марта 1921 г. была провозглашена Советская власть в Кулябе, где был образован революционный комитет. Вскоре ревкомы были созданы в Муминабаде, Ховалинге, Сари-Хосоре, Кызыл-Мазаре, Дашти-Джуме, Чубеке, на пограничных заставах. В начале марта 1921 г. восставшие трудящиеся Бальджуана изгнали из города крупных феодалов. Создав отряды самозащиты, они обратились за помощью к командованию Кулябского гарнизона. 20 марта 1921 г. части Красной Армии вступили в Бальджуан, и 21 марта 1921 г. на общегородском митинге в бывшем Бальджуанском бекстве была провозглашена Советская власть. В течение марта 1921 г. благодаря помощи Красной Армии Советская власть была установлена во всей Кулябской группе районов.

16 марта 1921 г. был сформирован ревком в Обигарме. 22 марта представители трудящихся Гарма и Каратегина обратились с просьбой об оказании им помощи в борьбе против банд бывшего каратегинского бека Фузайла Максума. Отряды Красной Армии вступили в Гарм и, при активной поддержке местного населения, в период с марта по апрель очистили эту территорию от остатков эмирских войск. Здесь, за исключением некоторых местностей Дарваза, также учреждались ревкомы.

Политические успехи Коммунистической партии по привлечению трудящихся масс на сторону Советской власти были поистине огромными. К началу июня 1921 г. вся Восточная Бухара была освобождена от эмирских войск и басмаческих банд, что было подчеркнуто 2-м Всебухарским курултаем народных представителей в сентябре 1921 г.

Революционные комитеты в Восточной Бухаре, созданные под руководством Коммунистической партии, являлись не только штабами восставшего трудового народа в антифеодальной и антиимпериалистической революции, но и органами новой государственной власти. Классовый и национальный состав ревкомов в Восточной Бухаре свидетельствовал о сложившемся военно-политическом союзе между русским пролетариатом (в лице его вооруженных сил) и широкими слоями трудящихся масс местных национальностей в борьбе против эмира, за власть Советов. На опыте советского строительства в Восточной Бухаре блестяще подтвердилось гениальное ленинское положение о том, что крестьяне, находившиеся в полуфеодальной зависимости, отлично могут усвоить идею советской организации и осуществить ее на деле. «Идея советской организации,— говорил В. И. Ленин — проста и может быть применяема не только к пролетарским, но и к крестьянским феодальным и полуфеодальным отношениям» (Полн. собр. соч., т. 41, стр. 244—245).

Коммунистические партии Бухары и Туркестана творчески применили опыт руководства советским строительством к своеобразным условиям Восточной Бухары.

Основными трудностями в победе революции на территории Таджикистана были слабое развитие фабрично-заводской промышленности и связанное с этим отсутствие современного промышленного пролетариата из среды местных национальностей. Движущую силу революции здесь составляли дехкане, находившиеся под гнетом феодальных и полуфеодальных отношений, клерикальных элементов и далеко не преодолевшие еще националистических, буржуазных и мелкобуржуазных иллюзий. Поэтому без революционного союза между русским пролетариатом и крестьянством угнетенной национальности, без помощи русского пролетариата и руководящей роли Коммунистической партии в революционном движении трудящихся местных национальностей победа социалистической революции и установление Советской власти в Таджикистане были бы невозможны.

БОРЬБА ТРУДЯЩИХСЯ ЗА ЛИКВИДАЦИЮ БАСМАЧЕСТВА

После победы Великого Октября антисоветские силы навязали молодой Советской республике гражданскую войну как в центре, так и на окраинах. Свергнутые эксплуататорские классы Туркестана совместно с русскими белогвардейцами, при поддержке иностранных империалистов, ставили цель оторвать Туркестан от Советской России и превратить его в буржуазно-помещичье государство. Они создали политические организации местной буржуазии и феодально-клерикальных кругов «Шурои исломия», «Джамияти уламо», «Иттиход ва таракки» и др. 27 ноября 1917 г. контрреволюции удалось захватить власть в Коканде и объявить «Кокандскую автономию», которую возглавляли представители Туркестанской буржуазно-феодальной реакции и русской эсеро-белогвардейщины. Своих представителей в ней имели и феодалы северных районов Таджикистана.

Правители «автономии» в качестве своих вооруженных сил создали в Фергане басмаческие банды. Социальной базой басмачества стало байство, духовенство, торговцы и деклассированные элементы. Баи, муллы, чиновники, главари родо-племенной знати, используя тяжелое экономическое положение трудящихся, политическую отсталость, религиозный фанатизм и рабское преклонение перед вожаками племен и родов, начали втягивать в басмачество отсталые слои населения. Но в результате совместных усилий революционных войск Советского Туркестана и восставшего трудового народа 22 февраля 1918 г. «Кокандская автономия» была разгромлена. Это дало возможность установить Советскую власть в Канибадамском, Исфаринском и Аштском районах.

В начале 1918 г. первые басмаческие банды, сколоченные из остатков разгромленной армии «Кокандской автономии», появились и в северных районах Таджикистана. Шайки Эргаша, Холбуты, Рахманкула, Лахада Максума, матчинского бека Саид-Ахмедходжи и другие грабили районные центры и кишлаки, убивали коммунистов и комсомольцев, советских и партийных работников, сочувственно относившихся к Советской власти дехкан. Оплотом контрреволюции стало Матчинское бекство.

Бесчинства басмачей вызывали гнев и осуждение трудящихся. Они посылали своих представителей в советские органы, просили усилить наступление частей Красной Армии, создавали добровольческие отряды. В течение 1918—1919 гг. рабочие боевые отряды и доброотряды были созданы в Ходженте, Ура-Тюбе, Нау, Исфаре, Канибадаме, Пенджикенте, Сулюкте, САНТО и других местах. В октябре 1919 г. был организован Самаркандский областной партийный отряд в количестве 1300 человек. В него влились от Ходжентской партийной организации 206 человек, Ура-Тюбе — 65, Сулюктинских копей — 65, Драгомировской — 20, станции Ходжент — 25 человек. Борьба объединенных сил частей Красной Армии и доброотрядцев при всесторонней поддержке трудового дехканства в 1923 г. завершилась разгромом Матчинского бекства.

В 1919—1922 гг. враги революции, при поддержке английского правительства, силами белогвардейцев и басмачей Ферганы и Алайской долины Киргизии пытались восстановить власть эксплуататоров на Памире. Они получали деньги и оружие через английского

консула в Кашгаре Эссертона. В сентябре 1919 г. контрреволюционные отряды полковника Тимофеева свергли Советскую власть на Памире. Белогвардейцы и басмачи грабили трудовое население, чинили кровавые расправы. Только на Мургабском посту басмаческие банды Мадамин-бека расстреляли 70 защитников советской границы. Восстановить власть Советов на Памире стало возможно после разгрома основных сил басмачей в Ферганской и Алайской долинах и победы Бухарской революции, когда на Памир прибыл новый красноармейский отряд под командованием Семыкина. Налеты белогвардейцев и басмачей на Советский Памир продолжались до 1923 г. Все они были отбиты отрядами Красной Армии и трудового дехканства.

В длительных кровопролитных боях пришлось отстаивать Советскую власть народу Бухары, в частности трудящимся Центрального и Южного Таджикистана, где гражданская война приняла особенно упорный и затяжной характер.

Борьбу против басмачества на территории Таджикистана можно разделить на три этапа.

Первый этап охватывает период с 1921 по 1923 гг., когда басмачество приняло широкий размах; во главе его были ставленники иностранных империалистов — бывший турецкий диктатор и генерал, бежавший в 1918 г. из Турции, Энвер-паша, местный курбаши Салим и др. авантюристы. В ноябре 1921 г. Энвер добился объединения мелких шаек в крупные банды на территории Бухары, в Туркестане и Хорезме. К концу этого года в подчинении у него находилось около 20 тыс. басмачей, вооруженных в основном английским оружием. Шайки Энвера захватили всю Восточную Бухару, угрожали центру БНСР — Бухаре.

ЦК РКП(б) на основе всестороннего изучения положения дел в Средней Азии, особенно в Бухаре, анализируя и обобщая поступающие материалы из Туркестана и Бухары, принял историческое решение от 18 мая 1922 г. «О туркестано-бухарских делах». Данное решение стало программой действий всех партийных и советских органов республик Средней Азии в разгроме авантюры Энвера и прочих авантюристических налетов иностранных империалистов. В помощь партийным и советским организациям в Среднюю Азию были направлены видные партийные, советские и военные деятели — Г. К. Орджоникидзе, С. С. Каменев и др., оказана усиленная экономическая и военная помощь. В результате принятых военно-политических и экономических мер, в упорных боях банды Энвера (июль — август 1922 г.) и Салима (июль 1923 г.) были разгромлены.

Второй этап охватывает период со второй половины 1923 г. до конца 1924 г., когда во главе басмачества стал бывший бандит и конокрад Ибрагимбек. На определенное время ему удалось объединить басмаческие шайки Центрального, Южного Таджикистана и части Сурхандарьинской области. В этой обстановке партийные и советские органы Бухары с братской помощью народов Советской России и Средней Азии мобилизовали все силы и средства на разгром басмачества. Были созданы сотни новых добровольческих отрядов, в которые вливались лучшие сыны трудового народа. Части Красной Армии и доброотряды нанесли сокрушительный удар по шайкам Ибрагимбека.

Третий этап борьбы — период с 1925 до середины 1926 гг. В результате улучшения внутреннего и внешнего положения Советской страны, проведения национально-территориального размежевания республик Средней Азии и образования Таджикской АССР, правительство и партийные организации республики с помощью союзного правительства и ЦК ВКП(б) провели две комбинированные ударные военно-политические кампании по разгрому остатков басмачества. Ибрагимбек со своими приспешниками бежал за кордон.

Басмачество нанесло большой урон народному хозяйству республики. Большая часть плодородных земель долины Гиссара, Вахша и других вилоятов Таджикистана была превращена в безводные пустыни. По неполным данным, лишь в 1922—1924 гг. с населения было собрано и отправлено бухарскому эмиру свыше 3 млн. руб. золотом. Только в Бальджуанском тюмене басмачи захватили 4136 лошадей, 14 905 голов крупного рогатого скота, 74 276 овец и коз. По сравнению с 1919 г., в 1925 г. количество скота в Восточной Бухаре сократилось: лошадей — на 48 937 голов, коров — на 10 000, овец — на 4 880 000, коз — на 2 200 000 голов. По данным 1925 г., в Курган-Тюбинском районе из 36 кишлаков с 3500 хозяйствами осталось 5 кишлаков с 450 хозяйствами; в Сарай-Камаре из 60 кишлаков пустующими оказалось 37. Подобное положение было и в др. районах. Посевная площадь Таджикистана (без Ходжентского округа) в 1924/25 хозяйственном году, по сравнению с 1914 г., составила: общая — 46,12%, богарные посевы — 71,48%, поливные посевы — 21,23%, пшеница — 51,8%, хлопок — 50,2%; общее поголовье скота составило 52,1%.

Борьба против басмачества в Таджикистане, как и в других республиках, носила отнюдь не местный характер. В этой борьбе столкнулись две противоположные системы — социализм и капитализм. Свергнутым революцией эксплуататорским классам внутри страны помогали реакционные круги Англии, Америки, Франции, Японии и их вассалы из капиталистических стран Востока. Таджикскому народу пришли на помощь не только братские народы во главе с великим русским народом, но и представители рабочего класса Англии, Чехословакии, Венгрии, Турции, Ирана, Индии, Афганистана и других стран. Так, под руководством коммунистических и рабочих партий были организованы демонстрации, митинги, манифестации и т. п. Например, на 1-м Учредительном съезде Советов Узбекистана в г. Бухаре 17 февраля 1925 г. представитель Английской компартии Е. Г. Браун вручил знамя 13-му стрелковому корпусу. Надпись на знамени Компартии Англии гласила: «Стрелковому корпусу — Английская компартия. Защищайте Советы против британского империализма. Мы боремся вместе с Вами».

Руководящей и направляющей силой трудящихся в их борьбе за утверждение власти Советов была Коммунистическая партия, ленинский Центральный Комитет и его полномочные органы в Средней Азии — Турккомиссия, Туркбюро, Средазбюро ЦК ВКП(б), во главе которых стояли выдающиеся деятели партии и Советского государства — М. В. Фрунзе, В. В. Куйбышев, Я. Э. Рудзутак, Г. К. Орджоникидзе, Ш. З. Элиава и др.

В дело разгрома басмачей значительный вклад внесли партийно-политические работники частей Красной Армии, партийные и советские работники: А. Рахимбаев, Ч. Имамов, Ш. Раджапов, Б. Мавлянбеков, Н. Лутфуллаев, В. М. Мулин, А. Ярмухамедов, Д. Закиров, Ч. А. Путовский, Б. В. Толпыго, Ш. Шотемор, А. Т. Федин, Р. Баймурадов, А. Лахути, А. Алиев и мн. др. Выдающуюся роль сыграли военачальники Н. Е. Кокурин, Н. Ф. Федько, П. Е. Дыбенко, П. А. Павлов, Я. А. Мелькумов, Н. Д. Томин, Т. М. Дьяков, Е. Н. Швецов, В. М. Ионов, Т. Т. Шапкин, П. С. Шаталов и др.

Большая роль в ликвидации басмачества принадлежит таджикскому батальону и его питомцам — командирам М. Идиеву, А. Пачаеву, Х. Абирову, М. Атаеву, А. Рахимову, И. Каримову. В боях с басмачеством особо отличились доброотряды Х. Усманова, М. Султанова, К. Сардарова, Х. Мирзомухаммадаминова,

Х. Абдурахманова, Б. Хамдамова, М. Рахимова, К. Тошева, Ю. Сохибназарова, У. Назарова. Главной, решающей силой в борьбе против иностранных интервентов и внутренней контрреволюции явился рабочий класс и трудовое дехканство. Они совершали чудеса героизма, переносили неслыханные лишения, жертвовали собой во имя торжества завоеваний Октября.

НАЦИОНАЛЬНО-ГОСУДАРСТВЕННОЕ РАЗМЕЖЕВАНИЕ СРЕДНЕЙ АЗИИ

Образование в 1918 г. в Средней Азии Туркестанской АССР, добровольно вошедшей в состав РСФСР, явилось первым историческим шагом на пути создания советской национальной государственности среднеазиатских народов. Вслед за Туркестанской АССР в 1920 г. были образованы Хорезмская и Бухарская народные советские республики.

Экономическая, политическая и культурная отсталость Туркестана, особенно Бухары и Хорезма, унаследованная от царизма и феодального строя, трудности, вызванные затянувшейся гражданской войной, и ряд других причин исключали возможность создания в первые же годы после установления Советской власти самостоятельных государственных образований для каждого из народов, населявших Среднюю Азию. Туркестанская АССР, Хорезмская и Бухарская народные советские республики сложились по территориальному признаку в старых дореволюционных административно-территориальных границах. Ни в одной из этих республик не было большинства той или иной национальности. Так, из общего числа таджиков, проживавших в Средней Азии, 47,7% жили на территории Туркестанской АССР (403 698 чел.), 52,3% — в БНСР (420 130 чел.). Аналогичным было положение с узбеками, туркменами и другими народами. Например, из общего числа узбеков, населявших Среднюю Азию, 66,5% жили в Туркестанской АССР, 22,2% — в Бухарской и 11,3% — в Хорезмской республиках. Из всех туркмен, населявших Среднюю Азию, 43,2% жили в ТАССР, 27,0% — в БНСР и 29,8% — в ХНСР. Национально-территориальная разобщенность создавала трудности в укреплении Советской власти на местах, усложняла экономическое и культурное развитие народов. Тем более, что различные националистические уклоны и течения, классово-враждебные элементы всячески обостряли национальные трения.

Коммунистическая партия и Советское правительство приступили к проведению мероприятий, создающих необходимые экономические, политические и культурные предпосылки для образования советских национальных республик среднеазиатских народов. Исключительно важную роль в разработке всей сложности проблемы национального размежевания сыграла Туркестанская комиссия ЦК РКП(б), ВЦИК и СНК РСФСР, созданная по инициативе В. И. Ленина в октябре 1919 г. В своих замечаниях по проекту Турккомиссии «Об основных задачах РКП(б) в Туркестане» В. И. Ленин отметил особую необходимость решительной борьбы с панисламизмом, пантюркизмом и буржуазным национализмом. Он указал на важность вопроса национального размежевания, предложил изучить его и рекомендовал: «1) Поручить составить карту (этнографическую и *проч.*) Туркестана с подразделением на Узбекию, Киргизию и Туркмению.

2) Детальнее выяснить условия слияния или разделения этих 3 частей» (Полн. собр. соч., т. 41, стр. 436).

Идя навстречу волеизъявлению народных масс, желая помочь народам Средней Азии перейти к более совершенным формам советской национальной государственности, Оргбюро ЦК РКП(б) обсудило этот вопрос 31 января 1924 г. и поручило Я. Э. Рудзутаку изучить его во время пребывания в Туркестане. 5 апреля 1924 г. ЦК РКП(б) заслушал доклад председателя ВЦИК Туркестанской АССР А. Рахимбаева «О Туркестане, Бухаре и Хорезме (об образовании национальных республик)». Одобрив в принципе предложения Коммунистических организаций Средней Азии, Центральный Комитет предложил Средазбюро ЦК РКП(б) представить в Политбюро ЦК РКП(б) свои соображения о национально-государственном размежевании с приложением географических карт.

12 июня 1924 г. Центральный Комитет РКП(б) рассмотрел предложения партийных и советских органов Туркестана, Бухары и Хорезма и, исходя из принципов ленинской национальной политики, принял историческое постановление «О национальном размежевании республик Средней Азии». Выполняя это постановление, партийные и советские органы на местах приступили к непосредственной подготовке практического размежевания Средней Азии. 15 сентября 1924 г. открылась Чрезвычайная сессия ЦИК Туркестанской АССР. Она приняла постановление о проведении национально-государственного размежевания и решила внести его на рассмотрение и утверждение Чрезвычайной сессии Всероссийского Центрального Исполнительного Комитета. 19 сентября 1924 г. 5-й Всебухарский и 29 сентября 5-й Всехорезмский курултаи Советов народных депутатов единодушно высказались за национальное размежевание.

14 октября 1924 г. 2-я сессия Всероссийского ЦИК утвердила постановление ЦИК Туркестанской республики о размежевании. Она выделила Туркестанскую Автономную Республику из состава РСФСР, предоставила право узбекам, туркменам, таджикам, киргизам, казахам и каракалпакам выйти из состава Туркестанской республики и образовать новые национальные республики. Сессия предоставила таджикскому народу право образовать Таджикскую АССР, а не автономную область, как было указано в решениях ТуркЦИК и 5-го Всебухарского курултая.

26 октября 1924 г. вопрос «О национальном размежевании среднеазиатских республик» был обсужден на Пленуме ЦК РКП(б). 27 октября 1924 г. 2-я сессия ЦИК СССР, исходя из ясно выраженной воли народов Средней Азии, удовлетворила ходатайства ЦИК Туркестанской АССР, 5-го Всехорезмского и 5-го Всебухарского курултаев Советов и утвердила решения 2-й сессии ЦИК РСФСР. Постановление о национальном размежевании и образовании советских национальных республик приобрело силу закона.

Проведение национально-государственного размежевания преследовало такие основные цели:

обеспечить полное осуществление права народов Средней Азии на самоопределение вплоть до образования каждым из них своего национального государства — советской социалистической республики, автономной республики или автономной области;

еще больше приблизить Советы к народным массам, добиться активного участия трудящихся всех национальностей Средней Азии в управлении государством, укрепить советский государственный строй;

создать прочные основы общенационального мира на основе тесного братского сотрудничества и дружбы между народами Средней Азии;

ускорить процесс формирования и развития узбекской, таджикской, туркменской, киргизской, казахской и каракалпакской социалистических наций и дальнейшего развития их экономики и культуры — социалистической по содержанию и национальной по форме;

нанести решительный удар по буржуазному национализму и великодержавному шовинизму, повысить классовое самосознание трудящихся;

ликвидировать экономическую отсталость республик Средней Азии, приобщить их народы к активному социалистическому строительству, обеспечить победу социализма.

В результате национально-территориального размежевания Средней Азии на месте Туркестанской, Бухарской и Хорезмской советских республик были образованы Узбекская и Туркменская союзные республики, Таджикская АССР в составе Узбекской ССР, Киргизская автономная область в составе РСФСР, Каракалпакская автономная область, входившая в Казахскую АССР.

Указывая на историческое значение национально-государственного размежевания и образование новых национальных республик, подчеркивая их роль в приближении Советов к трудящимся массам, Генеральный секретарь ЦК РКП(б) И. В. Сталин писал: «...образцом такого приближения к массам можно было бы считать законченное недавно национальное размежевание в Туркестане... Размежевание Туркестана есть, прежде всего, **воссоединение** разорванных частей этих стран в независимые государства. Если эти государства пожелали потом вступить в Советский Союз в качестве равноправных его членов, то это говорит лишь о том, что большевики нашли ключ к глубочайшим стремлениям народных масс Востока, а Советский Союз является единственным в мире добровольным объединением трудящихся масс различных национальностей» (Соч., т. 7, М., 1947, стр. 136—137).

Национально-государственное размежевание республик Средней Азии было крупным шагом на пути дальнейшего развития советской национальной государственности. Оно имело большое историческое значение для судеб народов Средней Азии, явилось ярким свидетельством торжества ленинской национальной политики, средством ликвидации межнациональной розни. Национально-государственное размежевание сыграло исключительно большую роль в интернациональном сплочении и воспитании народных масс, создало широкие предпосылки для дальнейшего развития социалистического строительства и укрепления братской дружбы и сотрудничества народов.

Национально-государственное размежевание, являясь результатом последовательного осуществления ленинского учения самоопределения народов, показало, что только Советская власть, диктатура пролетариата способны разрешить самые сложные национальные вопросы, что политика Советской власти — единственно правильная политика, обеспечивающая свободу, суверенитет и равноправие всех наций и народов.

ОБРАЗОВАНИЕ ТАДЖИКСКОЙ АВТОНОМНОЙ СОВЕТСКОЙ СОЦИАЛИСТИЧЕСКОЙ РЕСПУБЛИКИ

Национально-государственное размежевание республик Средней Азии, проведенное под руководством Коммунистической партии в 1924 г., заложило основы Советской социалистической государственности таджикского народа.

В период своего образования (октябрь 1924 г.) Таджикская АССР включала территории 12 волостей из Туркестанской Советской Республики. От БНСР в состав Таджикской республики отошла почти вся Восточная Бухара с Гармским, Кулябским, Гиссарским, Курган-Тюбинским и, частично, Сарыассийским вилоятами. Территория Таджикской АССР составляла 135 620 км² с населением в 739 503 человека. Из Туркестанской республики перешло в состав Таджикской АССР 135 665 человек, из БНСР — 603 838 человек. В республике насчитывалось таджиков 65,4%, узбеков — 32,4%.

Таджикская АССР объединила таджиков, населяющих восточные районы Бухарской Народной Советской Республики, отдельные районы Самаркандской и Ферганской областей и большую часть Памира Туркестанской АССР.

26 ноября 1924 г. был образован Революционный комитет Таджикской АССР, который занимался подготовкой учредительного съезда Советов Таджикской АССР, вопросами хозяйственного и культурного строительства, укрепления советского государственного аппарата.

6 декабря 1924 г. было создано Организационное бюро КП(б) Узбекистана в Таджикской АССР. На Оргбюро в качестве временного руководящего органа было возложено организационное оформление партийной организации и осуществление руководства всей политической и хозяйственной жизнью республики.

В 1924 г., еще до организационного оформления Таджикской АССР, был разрешен ряд территориальных вопросов. 4 октября 1924 г. Узбекское бюро по национальному размежеванию передало в состав Таджикской АССР Ура-Тюбинский, Пенджикентский, Матчинский, Шахристанский, Фалгарский, Кштутский, Магияно-Фарабский и другие районы, ранее находившиеся в составе Туркестанской АССР.

15 марта 1925 г. состоялось торжественное провозглашение Таджикской республики. К этому дню был выпущен специальный номер первой таджикской газеты «Овози тоджик» («Голос таджика»).

В декабре 1925 г. территория Памира, как особая Памирская область, была преобразована в Горно-Бадахшанскую автономную область, которая вошла в состав Таджикской АССР. Таджикская АССР в 1925 г. состояла из Гармского вилоята — Ванчского, Гармского, Дарвазского, Джиргатальского, Калаи-Лябиобского, Калаи-Хаитского и Обигармского тюменей; Душанбинского вилоята — Гиссарского, Душанбинского, Каратагского, Файзабадского, Яванского, Янги-Базарского тюменей; Кулябского вилоята — Бальджуанского, Кулябского, Муминабадского, Ховалингского тюменей; Курган-Тюбинского вилоята — Курган-Тюбинского, Джиликульского, Кабадианского, Сарай-Камарского тюменей; Пенджикентского вилоята — Офтобруинской, Искандеровской, Кштутской, Пенджикентской, Фалгарской, Магияно-Фарабской волостей; Ура-Тюбинского вилоята — Басмандинской, Ганчинской, Дальянской, Матчинской, Ура-Тюбинской и Шахристанской волостей; а также из Горно-Бадахшанской автономной области.

Ревком Таджикской АССР проводил большую работу по укреплению Советского государственного аппарата, ликвидации остатков басмачества, восстановлению народного хозяйства. В середине 1926 г. части Красной Армии при широкой поддержке трудящихся Таджикистана, под руководством Коммунистической партии и при огромной помощи Советского правительства, русского и других народов СССР, ликвидировали басмачество на территории республики. Это позволило с августа по октябрь 1926 г. провести на всей территории Таджикистана первую широкую советскую избирательную кампанию. Постановлением Ревкома от 14 августа 1924 г. лица, пользующиеся наемным трудом: частные торговцы, служители религиозных культов и представители сословного духовенства, получившие чины при эмирате и жившие на нетрудовые доходы (алямы, казии, мударрисы, ишаны), бывшие эмирские чиновники, бывшие басмачи и другие классово-враждебные элементы лишались избирательных прав.

С 1 по 12 декабря 1926 г. в Душанбе проходил 1-й Учредительный съезд Советов Таджикской АССР, на котором присутствовали 336 делегатов. В их числе было

46,7% дехкан, 40% служащих и представителей Красной Армии, 6,5% рабочих, 2,9% кустарей и 3,9% прочих. Съезд обсудил вопрос о международном и внутреннем положении СССР, заслушал отчет правительства и Ревкома Таджикской АССР, народных комиссариатов просвещения, здравоохранения, рассмотрел вопросы о ликвидации басмачества в Таджикской АССР, об итогах и задачах военного строительства, о национальных формированиях Красной Армии в Средней Азии. Съезд избрал высшие органы власти и делегатов на Всеузбекский съезд Советов и в Совет Национальностей при ЦИК СССР, принял Декларацию об образовании Таджикской АССР, Декларацию о национализации земель, вод, недр земли и лесов, Декларацию о раскрепощении женщин и Декларацию о введении всеобщего обучения трудящихся.

Сформированный съездом Центральный Исполнительный Комитет Таджикской АССР избрал Президиум и правительство республики — Совет Народных Комиссаров. В составе СНК были образованы комиссариаты: финансов, земледелия, внутренних дел, юстиции, просвещения, рабоче-крестьянской инспекции, здравоохранения, торговли, Центральный Совет Народного хозяйства и Центральное статистическое управление. В своих решениях 1-й Учредительный съезд наметил пути дальнейшего развития и укрепления советского общественного и государственного строя, политической, хозяйственной и культурной жизни республики. Он принял закон, согласно которому впредь до принятия Конституции в республике вся полнота власти передавалась Центральному Исполнительному Комитету Таджикской АССР.

Таким образом, были созданы необходимые условия, которые через несколько лет подготовили переход Таджикистана от автономной к союзной социалистической республике.

ТАДЖИКИСТАН В ПЕРИОД ВОССТАНОВЛЕНИЯ НАРОДНОГО ХОЗЯЙСТВА

В 1921 г., после завершения гражданской войны, молодая Советская республика приступила к восстановлению разрушенного народного хозяйства. Начало восстановительного периода совпало с принятием X съездом РКП(б) новой экономической политики (нэп), которая имела громадное значение в переходе страны к социализму.

X съезд партии уделил большое внимание разрешению национального вопроса, разработав обширную программу борьбы за ликвидацию экономической, политической и культурной отсталости окраин бывшей Российской империи. Выдвинув задачу — поднять отсталые в прошлом национальные окраины до уровня передовых, партия не забывала о тех трудностях, с которыми было связано достижение этой цели. Помимо общих трудностей, которые предстояло преодолеть советскому народу в ходе построения социализма, в республиках Советского Востока, в т. ч. в Таджикистане, были специфические, обусловленные общей социально-экономической и культурной отсталостью: в сельском хозяйстве остатки феодальных земельных отношений; малочисленность пролетариата, отсутствие кадров в народном хозяйстве; бесправное положение женщины-таджички; сильное влияние мусульманского духовенства и родо-племенной верхушки; яростное сопротивление классового врага всем начинаниям Советской власти.

Первоочередная задача состояла в том, чтобы повести решительную борьбу с хозяйственной разрухой. В первой половине 1921 г. в Северном Таджикистане повсеместно прошли городские и районные партийные конференции. Их участники единодушно одобрили директивы X съезда РКП(б) о нэпе и решили «напрячь все производительные силы для поднятия разрушенного производства, заложить основу социалистической экономики». Правофланговыми всенародного наступления на хозяйственную разруху стали рабочие. Образцы трудового героизма проявляли нефтяники САНТО, горняки Шураба, железнодорожники, строители, коллективы Дигмайского стекольного, Ходжентского кожевенного заводов. Хозяйственным успехам способствовало то, что к весне 1923 г. в северных районах республики было покончено с басмачеством.

К 1925 г. предприятия севера Таджикистана по своей производственной мощности приблизились к довоенному уровню. Так, за первое полугодие 1925 г. на нефтепромыслах было добыто около 500 тыс. пудов нефти, а Сулюктинские копи выдали на-гора́ около 700 тыс. пудов угля. К концу 1924 г. в Северном Таджикистане в строй действующих промпредприятий вступило 6 хлопкоочистительных заводов, 4 винодельческих, несколько кожевенных, мукомольных и маслобойных предприятий. Определенных успехов достигла кустарная промышленность. Среди кустарей все больше проявлялись тенденции к объединению в промысловые артели.

В северных районах Таджикистана к началу восстановительного периода был осуществлен ряд важных мероприятий, направленных на разрешение аграрного вопроса, поднятие уровня сельскохозяйственного производства. Среди них следует отметить первую земельно-водную реформу (1921—1923 гг.). В условиях Таджикистана она являлась важной революционно-демократической мерой, направленной на ликвидацию феодальных и колониальных пережитков в области земельных отношений. Реформа коснулась Канибадама, Ходжентского уезда, где было выявлено свыше 4 тыс. десятин земли сверх трудовой нормы; взяты на учет хозяйства баев, торговцев, вакуфных учреждений. На базе конфискованных земель было устроено около тысячи трудовых хозяйств. Земельно-водная реформа охватила сравнительно небольшую территорию и не могла дать значительных хозяйственных результатов, но ее политические последствия были огромны — она укрепила доверие дехкан к Советской власти, ускорила процесс высвобождения трудящихся кишлака из-под байского влияния.

Весной 1922 г. земельная реформа была осуществлена и на Западном Памире. Организованные здесь земельно-водные комитеты конфисковывали земли баев, ишанов и распределяли их между безземельными и малоземельными дехканами по трудовой норме. Для ведения хозяйства бедняки получали семена и безвозмездную ссуду на приобретение сельскохозяйственного инвентаря и рабочего скота.

Для решения первоочередных задач восстановительного периода чрезвычайно важно было пробуждение трудовой и политической активности масс. Местные партийные организации уделяли много внимания оживлению общественно-политической жизни республики. В 1922 г. на Памире, а со 2-й половины 1923 г. в Ходжентском уезде был совершен повсеместный переход от Ревкомов к Советам. Это приблизило органы Советской власти к массам. Под влиянием партийных организаций значительно активизировали свою деятельность общественные организации: союз «Кошчи», комсомол, профсоюзы, ячейки Союза «Кошчи», заменившие в условиях нэпа прежние союзы бедноты, стали глав-

ной опорой Советской власти в деревне. В конце 1925 г. в Ходжентском уезде и Ура-Тюбинском вилояте ячейки «Кошчи» насчитывали свыше 10 тыс. членов.

Огромную роль в сплочении трудовых масс и направлении их усилий на восстановление народного хозяйства играла сельскохозяйственная кооперация. Кооперативная политика, подчеркивал В. И. Ленин, облегчает переход ранее отсталых народов к социализму, минуя капиталистическую стадию развития. Одним из основных видов кооперации была кредитная, через которую Советское государство осуществляло контрактацию хлопка путем выдачи дехканам денежных авансов под посев хлопчатника, что стимулировало их заинтересованность в развитии хлопководства. Уже в 1923 г. Государственным банком через кредитную кооперацию было законтрактовано до 80% хлопковых посевов. В 1924 г. только в Ходжентском уезде в кредитных кооперативах состояло около 5 тыс. человек. Большое распространение в северных районах Таджикистана получили также сельскохозяйственная, мелиоративная и промысловая кооперации и товарищества, возникли первые сельскохозяйственные артели и совхозы. Сельскохозяйственная и потребительская кооперации с каждым годом активизировали свою деятельность, завоевывали рынки, вытесняя частный капитал.

В области культурного строительства в обстановке острой идеологической борьбы происходило становление новой советской школы, начали создаваться культурно-просветительные (библиотеки, клубы, читальни при красных чайханах) и медицинские учреждения.

В Восточной Бухаре все хозяйственные меры, предпринимавшиеся Советской властью, были подчинены главной цели — разгрому басмаческой контрреволюции. Нэп в Бухарской Народной Советской Республике, куда входила Восточная Бухара, в силу специфических условий, не получил повсеместного распространения. Важную роль в предварительном решении аграрного вопроса в Южном и Центральном Таджикистане сыграл «Основной закон по землеустройству и землепользованию в БНСР» (1923 г.), подтвердивший национализацию земли.

В восстановлении народного хозяйства БНСР огромное значение имело заключение 4 марта 1921 г. союзного договора между РСФСР и БНСР, а также установление между ними тесных экономических связей. РСФСР безвозмездно передала БНСР все принадлежавшее Российской республике и Российским государственным учреждениям как по праву собственности, так и по праву пользования, недвижимое имущество — земли, городские участки, водные пространства, строения, заводы и фабрики, расположенные в пределах БНСР. Несмотря на трудное экономическое положение, РСФСР отпустила БНСР на значительную сумму кож, леса, шпал, стекла оконного, угля, нефти и нефтепродуктов, соды каустической, спичек, ниток, мануфактуры, швейных машин и других товаров, кроме того, была отпущена безвозвратная денежная ссуда в сумме 5 млн. рублей. На территории Восточной Бухары, несмотря на басмаческий террор, получила развитие кредитная кооперация. В 1924 г. здесь существовало 20 кредитных товариществ, объединявших около 4 тыс. хозяйств. Быстрыми темпами шло восстановление кустарно-промышленного производства. В БНСР стали строиться текстильные фабрики, кожевенные, мыловаренные, кирпичные заводы, механические мастерские; была открыта первая небольшая электростанция в Душанбе. Вместе с сельским хозяйством и промышленностью восстанавливались транспорт и связь. В Восточной Бухаре появились первые государственные магазины и потребительские общества.

Немало было сделано для создания основ национальной социалистической культуры: в 1921 г. в Душанбе был создан областной назират (управление) народного образования; в Кулябе, Гарме, Хаите, Гиссаре, Каратаге и других местах открывались школы и курсы по ликвидации неграмотности, первые библиотеки и т. п. В ходе острой идейной борьбы с буржуазными националистами и пантюркистами рождалась таджикская советская литература, у колыбели которой находился ее основоположник С. Айни. Темы Великого Октября, свободного труда, борьбы за народное счастье, гуманизма становились главенствующими в молодой таджикской литературе.

В декабре 1924 г., согласно постановлению Средазбюро ЦК РКП(б), было создано Оргбюро КП(б) Узбекистана в Таджикской АССР, объединявшее и направлявшее деятельность всех местных партийных организаций. В рядах Таджикской областной партийной организации (кроме Ходжентского уезда) к октябрю 1925 г. состояло 552 коммуниста. К этому времени в республике было 23 комсомольские ячейки, объединявшие свыше 300 членов ВЛКСМ. В марте 1925 г. было образовано Оргбюро профсоюзов Таджикистана, которые насчитывали около 500 членов.

С середины 1926 г. жизнь в республике перешла на мирные рельсы. С целью облегчения положения трудового дехканства, население районов бывшей Восточной Бухары было на два года (1925—1927 гг.) освобождено от сельскохозяйственного налога; приняты меры к устройству семей дехкан, возвратившихся с чужбины на родину (реэмигранты); развернулись подготовительные работы по переселению части жителей горных районов на новые орошаемые земли. Улучшилось снабжение республики промышленными товарами. В 1924—1925 гг. в Таджикистан было завезено почти на 1,5 млн. руб. промтоваров, а в следующем году — в 5 раз больше. Расширялись посевные площади, в 1925 г. они составляли около половины довоенных (153,5 тыс. га). Большие средства вкладывались на восстановление ирригации. В 1926 г. в Джиликуле, Курган-Тюбе и Душанбе были построены хлопкоочистительные заводы, оживилась кустарная промышленность. Немалые успехи наблюдались в области просвещения, здравоохранения.

В конце 1925 — начале 1926 гг. в северных районах Таджикистана была осуществлена уже полная земельно-водная реформа, сыгравшая важную роль в подготовке предпосылок социалистического переустройства сельского хозяйства республики. В результате реформы, осуществлявшейся в обстановке чрезвычайно острой классовой борьбы, в Ходжентском уезде было полностью ликвидировано 545 хозяйств помещичьего типа, крупных торговцев и нэпманов, частично вакуфы (всего 5616 десятин земли), которые были распределены между 2740 маломощными дехканами. «Земельная реформа помогла ликвидировать тот феодализм, который был в кишлаках»,— отмечено в резолюции 11-го съезда Советов Самаркандской области. Она внесла существенные изменения в социальную структуру кишлака, способствовала завершению здесь классовой дифференциации. Исчезли крупные феодалы, уменьшилось число бедняцких хозяйств, возросла роль середняка, который стал центральной фигурой в кишлаке. Усилилось кооперативное движение. В 1925—1926 гг. только в Ходжентском округе было организовано 13 колхозов, в которые влились 1682 дехканских хозяйства.

В августе 1926 г. Ревком Таджикской АССР принял решение о проведении перевыборов Советов в республике. В связи с искоренением басмачества и начавшимся восстановлением народного хозяйства намного выросла политическая активность масс. Поэтому избирательная кампания 1926 г., несмотря на попытки байства сплотиться для защиты своих интересов, прошла при

сравнительно широком участии трудящихся дехкан, отдавших свои голоса за преданных Советской власти людей. В среднем в выборах в местные Советы приняло участие 35%, а в некоторых вилоятах (Ура-Тюбе) — свыше 70% пользующихся избирательными правами. Степень участия избирателей в выборах сельских Советов по Ходжентскому уезду в целом превышала 43%. Вскоре после выборов 1926 г. партийная организация и правительство республики развернули работу по оживлению деятельности и укреплению Советов. В большинстве вилоятов и тюменей была осуществлена чистка советского аппарата с целью изгнания из исполкомов пробравшихся туда классово-чуждых элементов.

Подъем политической активности масс сказывался на росте рядов Компартии Таджикистана. На 1 ноября 1927 г. в рядах Таджикской партийной организации (включая Ходжентский округ) было свыше 1600 коммунистов. Ввиду того, что Таджикистан являлся аграрной страной, основной социальной прослойкой парторганизации было дехканство. К середине 1927 г. комсомольская организация республики насчитывала свыше 2 тыс. членов. Профсоюзы Таджикской АССР объединяли 11 отраслевых союзов и имели в своем составе до 4 тыс. человек. Шел неуклонный рост рядов союза трудовых дехкан «Кошчи».

Состоявшаяся в конце октября 1927 г. 1-я Таджикская областная конференция КП(б) Узбекистана подытожила политические и хозяйственные успехи, которых достиг Таджикистан за годы Советской власти, определила очередные задачи партийной организации и трудящихся республики. В решениях конференции была намечена развернутая программа дальнейшего хозяйственного и культурного строительства в республике. За короткий срок трудящиеся Таджикистана под руководством Коммунистической партии при братской поддержке русского и других народов страны добились разгрома басмаческой контрреволюции, своим напряженным трудом обеспечили серьезные успехи в восстановлении разрушенного и разграбленного хозяйства, создании первых очагов социалистической культуры. Эти успехи способствовали дальнейшему повышению жизненного уровня народа, классового самосознания масс, активизации деятельности Советов и других общественных организаций.

ОБРАЗОВАНИЕ ТАДЖИКСКОЙ СОВЕТСКОЙ СОЦИАЛИСТИЧЕСКОЙ РЕСПУБЛИКИ

21—28 апреля 1929 г. в Душанбе проходил 2-й съезд Советов Таджикской АССР. Съезд обсудил ряд вопросов, имевших первостепенное значение для республики. 28 апреля съезд принял Конституцию республики, которая законодательно закрепила завоевания таджикского народа, достигнутые во всех областях политической, хозяйственной и культурной жизни, образование Таджикской АССР — республики Советов как нового, высшего типа государства. Съезд одобрил решение Ходжентского окружного съезда Советов о включении Ходжентского округа в состав Таджикской АССР. Ходжентский округ, входивший тогда в состав Узбекской ССР, состоял из 16 районов и 3 городов, большинство населения которых составляли таджики. 10 мая 1929 г. 3-й съезд Советов Узбекской ССР принял решение о передаче Ходжентского округа Таджикской республике. Этот акт был утвержден ЦИК Советов Узбекской ССР 7 сентября, а ЦИК Советов Таджикской АССР — 2 октября 1929 г. Тем самым, таджики, жившие на территории Средней Азии, были в основном воссоединены в одной республике.

В Ходжентском округе насчитывалось 250,8 тыс. человек населения. Он являлся более развитым в экономическом и культурном отношениях по сравнению с остальными районами Таджикистана. Здесь раньше утвердилась Советская власть, имелись промышленность, рабочий класс, были осуществлены более глубокие социально-экономические преобразования в городах и кишлаках. Проведенная в 1925—1926 гг. в округе земельно-водная реформа дала возможность в основном ликвидировать хозяйства помещичьего типа, ограничить байско-кулацкое землевладение и наделить землей бедноту. Значительные успехи были достигнуты в деле развития народного образования и культурного строительства.

После присоединения Ходжентского округа население Таджикской АССР достигло 1 млн. 200 тыс. человек, причем таджики составляли большинство населения.

К концу 1929 г. в Таджикистане укрепилась власть Советов в центре и на местах, повысилось политическое и классовое самосознание масс. Были достигнуты значительные успехи в развитии народного хозяйства и культуры. Более быстрыми темпами, чем в предыдущие годы, развивалась социалистическая промышленность, формировался рабочий класс. Было завершено строительство железной дороги Термез — Душанбе, связавшей республику с промышленными и культурными центрами страны. Все это создало условия для перехода к более высокой форме национальной государственности и преобразования Таджикской АССР в союзную суверенную республику.

Кроме того, налицо были все основные объективные критерии союзной республики: республика имела границу с зарубежными странами (Афганистаном и Китаем); таджики как нация, давшая имя республике, составляли в ней компактное большинство (78%); все население насчитывало более миллиона человек.

6 июня 1929 г. Политбюро ЦК ВКП(б) одобрило постановку вопроса о выделении Таджикской АССР из состава Узбекской ССР и преобразовании ее в союзную республику. 12 июня 1929 г. Президиум ЦИК СССР, заслушав сообщение правительства Таджикской АССР об экономическом и культурном развитии республики, постановил: «Считать своевременной, в целях более успешного экономического и культурного развития Таджикистана, постановку вопроса о выделении Таджикской республики из состава Узбекской ССР и о вхождении ее в Союз ССР как самостоятельной союзной республики».

15 октября 1929 г. в Душанбе открылся 3-й Чрезвычайный съезд Советов Таджикистана, созванный для обсуждения вопроса о преобразовании Таджикской АССР в Советскую Социалистическую Республику. Съезд обсудил три вопроса: о выделении из состава Узбекской ССР и непосредственном вхождении Таджикской ССР в состав Союза ССР; о хозяйственном и культурном строительстве в республике; о выборах в высшие органы власти. 16 октября 1929 г. съезд принял Декларацию об образовании Таджикской Советской Социалистической Республики и поручил правительству Таджикистана разработать ее Конституцию. В Декларации говорилось:

«Чрезвычайный съезд Таджикской Республики именем рабочих и крестьян всего Таджикистана и Автономного Горного Бадахшана торжественно объявляет народам всего мира:

1. Верховной волей трудящихся Таджикистан преобразуется из Автономной Советской Социалистической Республики в союзную Советскую Социалистическую Республику...

2. Добровольно входит в Союз Советских Социалистических Республик на правах полноправного члена...

3. Таджикская Советская Социалистическая Республика обеспечивает братское сожительство трудящихся всех населяющих ее национальностей, политиче-

ский, хозяйственный и культурный рост этих национальностей».

В состав Таджикской ССР вошли: Горно-Бадахшанская автономная область, Ходжентский, Ура-Тюбинский, Гиссарский, Гармский, Курган-Тюбинский, Кулябский и Пенджикентский округа.

3-я Чрезвычайная сессия ЦИК Узбекской ССР и 2-я сессия ЦИК Союза ССР утвердили решение Чрезвычайного съезда Советов Таджикской АССР об образовании союзной Таджикской ССР и вхождении ее в состав Союза ССР. 2-я сессия ЦИК СССР (5 декабря 1929 г.) постановила распространить действие Договора об образовании СССР на Таджикскую ССР. В марте 1931 г. 6-й Всесоюзный съезд Советов утвердил постановление 2-й сессии ЦИК Советов СССР о принятии Таджикской ССР в состав Союза Советских Социалистических Республик. Этим завершился процесс преобразования Таджикской АССР в союзную Советскую Социалистическую Республику и добровольного вхождения ее в состав Союза ССР как равноправного члена.

Образование Таджикской ССР свидетельствовало о большой заботе Коммунистической партии и Советского правительства о создании и развитии советской национальной государственности ранее угнетенных и отсталых колониальных народов.

24 февраля 1931 г. на 4-м съезде Советов Таджикской ССР была принята Конституция Таджикской ССР. Она законодательно закрепила успехи социалистического строительства в республике, завоеванные под руководством Коммунистической партии.

Образование Таджикской ССР как суверенного социалистического советского государства и добровольное вхождение ее в состав многонационального социалистического государства имело огромное международное значение. Оно продемонстрировало всему миру жизненность и превосходство ленинской национальной политики Коммунистической партии, обеспечивающей подлинное самоопределение народов и наций. Оно вдохновляло угнетенные народы Азии, Африки и Латинской Америки в их борьбе против колониального господства империалистических держав, за свободу и национальную независимость. На весь мир прозвучало заявление 3-го Чрезвычайного съезда Советов, провозгласившего Таджикскую Советскую Социалистическую Республику: «Мы твердо уверены, что Советский Таджикистан — передовой пост Советского Союза на восточной границе — станет знаменем для революционного восстания трудящихся масс всего колониального и полуколониального Востока».

СОЦИАЛИСТИЧЕСКАЯ ИНДУСТРИАЛИЗАЦИЯ

Социалистическая индустриализация — одна из составных и решающих частей ленинского плана построения социализма в СССР. Социалистическая индустриализация страны — это процесс создания и развития крупного машинного производства, преимущественно тяжелой индустрии, необходимой для перестройки всего народного хозяйства на основе передовой техники и достижения высокого уровня производительности общественного труда, для обеспечения победы социализма, технико-экономической независимости и обороны СССР. Обеспечивая промышленное развитие отсталых национальных республик и областей, социалистическая индустриализация являлась одним из важнейших средств претворения в жизнь ленинской национальной политики Коммунистической партии, ликвидации фактического неравенства народов СССР и осуществления перехода тех народов советской страны к социализму, которые не прошли до Октябрьской революции капиталистической стадии развития.

Поскольку Таджикистан не прошел капиталистической стадии развития и до революции почти не имел фабрично-заводской промышленности, индустриализация здесь началась только в советскую эпоху. Развертыванию промышленного строительства в Таджикистане в течение ряда лет мешали оторванность большей части территории республики от промышленных центров СССР, объективные трудности организации в Таджикистане современных средств сообщения, неизученность его полезных ископаемых, сырьевой базы и энергетических ресурсов. На сроки индустриализации республики повлияла также затянувшаяся в Таджикистане гражданская война. Индустриализация республики развернулась с начала 30-х гг. Ее особенность в условиях Таджикистана состояла в том, что она началась с развития главным образом легкой и пищевой промышленности, сырьем для которых являлась продукция сельского хозяйства, особенно хлопководства. Объективные трудности преодолевались благодаря тому, что индустриализация Таджикистана проходила не изолированно, а в тесной связи с общим процессом социалистического строительства в Союзе ССР.

Основные направления и перспективы развития промышленности Таджикистана были намечены в период разработки первого пятилетнего плана — плана построения фундамента социализма в СССР. Большую роль в этом сыграл I Учредительный съезд КП(б) республики (июнь 1930 г.), принявший резолюцию «О задачах промышленного строительства в Таджикистане». Решающим фактором быстрых темпов индустриализации являлась всесторонняя помощь Таджикистану (финансовая, научная, материально-техническая и т. д.) всей советской страны. Помимо крупных дотаций и иных поступлений из союзного бюджета в бюджет Таджикской ССР, доля которых в период первой пятилетки составляла 69,8% общей суммы доходов по республиканскому бюджету, в Таджикистане производилось строительство промышленных предприятий за счет общесоюзных средств. В первой пятилетке они составили 71,8% всей суммы капиталовложений в промышленность Таджикской ССР. За счет союзного бюджета производилось также железнодорожное строительство.

Таджикистан, не имевший своей машиностроительной промышленности, получал промышленное оборудование из индустриальных центров страны. Братские советские республики обеспечивали Таджикскую ССР строительными материалами (цементом, лесом и т. д.). В топливном балансе Таджикистана велика была доля бакинской нефти.

Огромную роль сыграли научные учреждения и видные ученые страны (геологи А. Е. Ферсман, Д. И. Щербаков, Б. Н. Наследов, крупный специалист в области энергостроительства И. Г. Александров и др.) в изучении сырьевых и гидроэнергетических ресурсов республики, в разведке полезных ископаемых. Одним из видов действенной помощи правительства Советского Союза и научных учреждений страны Таджикистану в изучении и хозяйственном освоении его природных богатств была организация согласно постановлению СНК Союза ССР от 3 мая 1932 г. Таджикско-Памирской комплексной экспедиции Академии наук СССР, имевшей всесоюзное значение.

В размещении производительных сил Таджикистана, в проектировании и строительстве подавляющего большинства промышленных объектов самое деятельное участие принимали плановые органы, проектные и хозяйственные организации страны. Велика была роль братских советских республик в оказании помощи Таджикистану кадрами специалистов и квалифицированных рабочих, в подготовке промышленных кадров для Таджикской ССР.

I Учредительный съезд Советов Таджикской АССР

В период первой пятилетки (1929—1932 гг.) был построен ряд мелких тепловых электростанций. В феврале 1931 г. началось сооружение первой крупной электростанции — Варзобской ГЭС мощностью 7,5 тыс. кВт. Весной 1930 г. в Шурабе была заложена первая механизированная угольная шахта — «Первомайская» (шахта № 8). Развитие нефтедобывающей промышленности осуществлялось путем коренной технической реконструкции нефтепромысла «КИМ» (САНТО). Создание горнорудной промышленности в республике было связано главным образом с изучением и промышленным освоением полиметаллических руд Карамазара. Из предприятий промышленности строительных материалов наиболее крупным был введенный в строй в 1930 г. кирпичный завод в Душанбе.

Главное внимание в хлопкоочистительной промышленности было обращено на ее техническое перевооружение. Были заложены основы шелковой промышленности. В 1932 г. вступили в строй шелкомотальное и крутильное производства первого в Средней Азии Ходжентского (Ленинабадского) шелкокомбината и Душанбинская шелкомотальная фабрика.

В связи с развертыванием культурной революции значительное развитие получила полиграфическая промышленность. Она была представлена Душанбинской государственной типографией и рядом небольших районных.

Первыми предприятиями фруктоперерабатывающей и консервной промышленности в Таджикистане были Канибадамский фруктоочистительный (вступил в строй в 1928 г.) и Ходжентский (Ленинабадский) консервный (пущен в 1932 г.) заводы. В период первой пятилетки было в основном закончено строительство двух первых маслозаводов в республике — в Курган-Тюбе и Кулябе. В начале 30-х гг. началось строительство двух мелькомбинатов — в Курган-Тюбе и Янги-Базаре (ныне Орджоникидзеабад).

Создание основ социалистической индустрии в Таджикистане обеспечивалось крупными по тому времени капиталовложениями. В промышленности республики в первой пятилетке они составили 82,9 млн. руб. (в сопоставимых ценах 8,00 млн. руб.), что равнялось 13,9% общей суммы капиталовложений в народное хозяйство Таджикской ССР. Всего за годы первой пятилетки в строй вступило 17 крупных государственных промышленных предприятий и цехов. Многие предприятия были реконструированы и расширены. Число цензовых промышленных предприятий увеличилось с 25 в 1930 г. до 88 в 1932 г. Если в 1913 г. доля валовой продукции цензовой промышленности в общем объеме промышленного производства составляла 2,3%, в 1928 г. — 10,4%, то в 1932 г. — уже 73,3%. Увеличение удельного веса цензовой промышленности означало упрочение позиций социализма в экономике республики, ибо вся цензовая промышленность в Таджикистане была промышленностью социалистической.

В развитии экономики и культуры края огромную роль сыграла железная дорога Термез — Душанбе (1929 г.), связавшая центральные районы республики с другими районами СССР. В 1930 г. было начато и к концу пятилетки в основном завершено строительство железнодорожной ветки Мельниково — Шураб, которая связывала «таджикскую кочегарку» (Шурабский бассейн) с районами потребления шурабского угля. Быстрыми темпами шло строительство автогужевых дорог и развитие автомобильного транспорта, который играл все большую роль во внутриреспубликанских перевозках.

В ходе социалистической индустриализации решалась проблема создания индустриальных кадров. Подготовка рабочих осуществлялась в школах ФЗУ (в Шурабе и при Ходжентском шелкокомбинате) путем курсового обучения и непосредственно на производстве. В 1932 г. в Душанбе был открыт промышленный техникум. Подготовка кадров для промышленности республики проводилась также путем направления на учебу главным образом лиц местных национальностей на промышленные предприятия, в школы ФЗУ, на фабрики, в техникумы, вузы и втузы Москвы, Ленинграда, Иванова, Баку, Ташкента и др. городов.

Среднегодовое число рабочих в цензовой промышленности Таджикистана составляло: в 1913 г. — 204 (только в Северном Таджикистане), в 1927/28 хозяйственном году — 487, в 1932 г. — 8200. Ряды формировавшегося рабочего класса республики неуклонно пополнялись рабочими местных национальностей. К концу первой пятилетки они составляли от 39,5 до 44% общего числа рабочих цензовой промышленности. В промышленное производство вовлекались женщины. Среди рабочих и служащих цензовой промышленности Таджикской ССР они составляли на 1 января 1933 г. 35,4% и среди рабочих — 39,9%. На 1 апреля 1932 г. в народном хозяйстве республики, большей частью в строительстве, было занято 537 инженерно-технических работников.

Важную роль в индустриализации играло социалистическое соревнование. Главной его формой в годы первой пятилетки было движение ударников и ударных бригад. В завершающем году первой пятилетки в различных отраслях народного хозяйства Таджикской ССР, не считая сельского хозяйства, соревнующиеся и ударники составляли 34,5% общего числа рабочих и служащих.

Другой формой соцсоревнования было встречное планирование. После тщательного изучения промфинплана рабочие отдельных цехов, участков, бригад изыскивали резервы производства и предлагали встречные планы, в которых предусматривались более высокие плановые задания.

Темпы роста валовой продукции промышленности Таджикской ССР

Годы	Промышленность			Доля валовой продукции цензовой промышленности в общем объеме пром. производства (в %)
	вся	цензовая	мелкая	
1913	1	1	1	2,3
1928	0,98	8,2	0,8	19,4
1932	1,4	43,7	0,4	73,3

Отраслевая структура цензовой промышленности
(валовая продукция в % к итогу)

	Годы		
	1913	1928	1932
Вся промышленность	100	100	100
в том числе:			
топливная	16,5	14,7	2,9
электростанции	—	0,7	0,2
химическая (включая горно-химическую)	—	0,2	2,5
металлообработка	—	—	3,5
лесозаготовки и деревообрабатывающая	—	—	1,3
строительных материалов	—	—	2,4
легкая	84,5	82,9	56,4
пищевкусовая	—	1,5	30,6
прочая	—	—	0,2

В результате усиленного развития промышленности, в годы первой пятилетки были заложены прочные основы для превращения Таджикистана в аграрно-индустриальную республику.

КОЛХОЗНОЕ СТРОИТЕЛЬСТВО

Начало колхозного строительства в Таджикистане относится к 1926 г., когда на территории Ходжентского уезда были организованы первые коллективные хозяйства, в основном ТОЗы (Товарищества по общественной обработке земли). Заметные сдвиги в колхозном строительстве республики наметились после XV съезда ВКП(б), взявшего курс на социалистическое переустройство сельского хозяйства. Однако процесс коллективизации в смысле его темпов и организационных форм имел специфику, которая обусловливалась различным уровнем социально-экономического развития тех или иных районов страны, технической оснащенностью сельского хозяйства и, в конечном итоге, подготовленностью крестьянских масс к переходу на коллективное ведение хозяйства.

Эта специфика четко прослеживается в условиях Таджикистана конца 20-х гг. с его унаследованной от прошлого крайней экономической и политической отсталостью. Следствием общей экономической отсталости являлось примитивное сельское хозяйство. Земельно-водная реформа к началу массовой коллективизации была проведена лишь в Ходжентском округе. Лучшие поливные земли все еще находились в руках кулацко-байских хозяйств, духовенства и ростовщиков.

К началу коллективизации в Таджикистане сохранялись элементы феодальных и даже дофеодальных укладов, элементы феодальной эксплуатации — мардикорство (издольщина) и чорьяккорство (арендный договор), согласно которому одна четвертая часть урожая приходилась крестьянину, а три четвертых — баю-землевладельцу. Этим объяснялось сильное влияние на дехканскую массу родовой верхушки, кулацко-байских элементов и мусульманского духовенства. Таким образом, в отличие от центральных и развитых районов СССР, где к началу массовой коллективизации в деревне оставался один эксплуататорский класс — кулачество, в Таджикистане в ходе коллективизации разрешались и незавершенные задачи демократической революции — ликвидировались феодальные пережитки, преодолевалось безземелье бедноты и середняков. Коллективизация в Таджикистане стала важнейшим элементом процесса становления на некапиталистический путь развития, перехода от феодализма к социализму.

Указанные социально-экономические и политические факторы были источником дополнительных трудностей социалистической реконструкции сельского хозяйства Таджикистана, но они не могли приостановить ее, ибо при всем своеобразии она базировалась на тех же экономических и политических предпосылках, что и во всем Советском Союзе. Осуществляя решения партии и правительства, братские народы страны оказали Таджикистану широкую помощь финансами, техникой, кадрами, непосредственным участием рабочего класса — двадцатипятитысячников, рабочих бригад, шефов-фабрик и заводов крупных промышленных центров страны — в создании и укреплении коллективных хозяйств. Так, Советское государство финансировало колхозное строительство Таджикистана из средств общесоюзного бюджета в большем объеме. Если объем всех капиталовложений в республике за годы первой пятилетки составил 477 292,8 тыс. руб., то дотация союзного бюджета составляла 302 381 тыс. руб.

Более половины капитальных вложений во все народное хозяйство направлялось в сельское хозяйство. За первую пятилетку они составили около 229 млн. руб., в т. ч. более 184 млн. на ирригацию, строительство совхозов и МТС. Чрезвычайно характерно, что дотации союзного правительства на развитие сельского хозяйства составляли 79%, а на ирригацию — 97,8%.

По призыву партии в Таджикистан прибыло 87 двадцатипятитысячников, которые были направлены на руководящую работу в колхозы и сыграли большую роль в их организации и укреплении. Многие из них остались на постоянную работу в кишлаке и составили основное ядро организаторов колхозного строительства.

Наряду с двадцатипятитысячниками в Таджикистан прибыли шефские бригады рабочих-текстильщиков Москвы, Иваново-Вознесенска, Коломны, Ташкента и других городов. Они помогли партийным и советским органам в проведении политических и хозяйственных кампаний, укреплении существующих и организации новых колхозов, внедряли в колхозное производство новую сельхозтехнику.

Другим решающим фактором, который способствовал вовлечению дехкан в колхозы, являлся рост технической вооруженности сельского хозяйства. В 1929—1930 гг. в Таджикистан было завезено плугов в 6 раз, борон в 3,5 раза, хлопковых сеялок, окучников и культиваторов в 1,2 раза больше, чем в предыдущем году. Центрами технического перевооружения, как и всюду в стране, являлись МТС. В 1930 г. в Таджикистане было создано 4 МТС, а к концу первой пятилетки их стало 18. Они имели 1085 тракторов и другую технику. Все это позволило таджикскому народу, несмотря на разруху, вызванную гражданской войной, поднять сельское хозяйство и вместе с другими республиками приступить к его социалистической реконструкции.

Важную роль в колхозном строительстве Таджикистана сыграла государственная контрактация сельскохозяйственной продукции, особенно хлопка. Монопольное право государства на закупку хлопка, взаимовыгодное для обеих сторон, облегчало плановое регулирование сельского хозяйства, влияло на психологию дехканина в смысле восприятия им начал социалистического способа ведения хозяйства. Контрактация, особенно хлопководческая, осуществлялась, как правило, через кооперацию. В начале 1929 г. в Таджикистане всеми видами кооперации было охвачено почти 95,5 тыс. дехканских хозяйств, или 66,2%, и в Ходжентском округе — 70%.

Существенным фактором, влиявшим на весь ход социалистической перестройки сельского хозяйства, являлось наличие в руках государства ирригационной системы. Оказывая трудовым слоям дехканства преимущество в водопользовании, государство активно влияло на развитие колхозного строя. Дехканская беднота — наиболее многочисленная прослойка в кишлаке — видела в колхозах единственный путь избавления от байско-кулацкой кабалы. Она принимала активное уча-

стие в своей классовой организации «Джуфтгарон» («Пахари»), реорганизованной в 1929 г. в «Иттифоки камбагалон» («Союз бедноты»). Эта организация стала проводником политики партии в деревне, поборником колхозного строительства. К концу 1930 г. в ТОЗах и артелях состояло более 18 тыс. батраков и бедняков.

Благодаря предпринятым партией и правительством мерам в Таджикистане были созданы все необходимые предпосылки для развертывания массового колхозного движения основных бедняцко-середняцких масс, которое началось по существу одновременно с другими районами СССР. Обозначившийся в республике в конце 1929 г. перелом в колхозном строительстве, как и по Союзу, получил свое закрепление в 1930 г., когда развернулась массовая коллективизация и в колхозы пошел середняк. В 1932 г. колхозы Таджикистана объединяли 88,7 тыс. дворов. Коллективизация достигла 41,9% по числу дворов (по Союзу — 61,5%) и 65,3% — по посевным площадям (по Союзу — 77,7%). Это свидетельствовало о том, что произошли решительные сдвиги во взглядах основных масс дехканства республики, прочно вставших на путь колхозов.

Одна из особенностей колхозного строительства в республике заключалась в том, что преобладающей формой коллективных хозяйств, особенно в горных и высокогорных районах, были ТОЗы, что соответствовало установкам XVI съезда ВКП(б), данным в резолюции «О колхозном движении и подъеме сельского хозяйства». Характерно, однако, что темпы коллективизации в хлопкосеющих районах были значительно выше, чем в целом по республике. В связи с тем, что в этих районах решалась проблема хлопковой независимости СССР, государство направляло сюда технику, кадры. Здесь была более развита кооперация с ее системой контрактации, созданы первые в республике МТС. В 1932 г. в хлопкосеющих районах было коллективизировано 76,8% хозяйств, которые обрабатывали 84,2% дехканских посевных площадей.

Высокие темпы коллективизации породили среди некоторой части руководящих работников стремление «догнать» и «перегнать» по уровню коллективизации передовые районы СССР, вопреки известному постановлению ЦК ВКП(б) от 5 января 1930 г. «О темпах коллективизации и мерах помощи государства колхозному строительству». Эта ошибочная тенденция привела к извращениям в колхозном строительстве — администрированию, нарушению ленинского принципа добровольности, стремлению насадить артель вместо ТОЗов, неправильному подходу к середняку. Этими ошибками сразу же воспользовались классово-чуждые элементы для враждебной агитации против колхозов.

В феврале 1930 г. ЦК ВКП(б) принял постановление «О коллективизации и борьбе с кулачеством в национальных, экономически отсталых районах», в марте того же года — постановление «О борьбе с искривлениями партлинии в колхозном движении», которое сыграло решающую роль в исправлении допущенных ошибок. Твердая линия ЦК ВКП(б) на устранение перегибов привела к подъему колхозного строительства на здоровой основе. В 1932 г. таджикские хлопкоробы дали стране 48,8 тыс. т хлопка-сырца, из них 80% заготовили колхозы. Большим достижением было то, что колхозники Таджикистана впервые в Союзе освоили производство тонковолокнистого хлопка.

Колхозное строительство, организационно-хозяйственное укрепление колхозов велось в условиях ожесточенной классовой борьбы с кулачеством. Политика ликвидации кулачества как класса на базе сплошной коллективизации в Таджикистане имела ряд особенностей. Ее осуществление началось несколько позднее, чем в центральных районах страны, и велось дифференцированно в хлопкосеющих и горных районах. Таким образом, в республике осуществлялось одновременно два лозунга по отношению к байству: ограничение и ликвидация как класса. Если в хлопкосеющих районах ликвидация кулачества на базе сплошной коллективизации началась со 2-й половины 1931 г., то в горных и высокогорных районах зернового и животноводческого направления, где преобладали ТОЗы, она решалась дифференцированно уже в годы второй пятилетки.

Партийная организация и правительство республики уделяли большое внимание подготовке руководящих и производственных кадров колхозов, внедрению социалистических принципов организации, учета и оплаты труда. Эти задачи были чрезвычайно сложны, так как находились в тесной связи с проблемой общей грамотности населения. Ввиду малочисленной пролетарской прослойки в самой республике, союзное правительство оказывало таджикскому дехканству помощь кадрами, которые направлялись из центральных городов страны.

Под руководством Коммунистической партии, при всесторонней помощи союзного правительства, братских народов СССР таджикское дехканство в годы первой пятилетки прочно встало на путь коллективного хозяйства.

УКРЕПЛЕНИЕ ПАРТИЙНОГО И ГОСУДАРСТВЕННОГО АППАРАТА

Успехи социалистической индустриализации, глубокие социально-экономические преобразования в кишлаке тесно связаны с дальнейшим ростом и укреплением партийной организации республики, повышением ее направляющей и руководящей роли.

В связи с созданием Таджикской ССР, а также учитывая успехи молодой Таджикской республики во всех сферах социально-экономической и общественно-политической жизни, достигнутые под руководством партийной организации, Политбюро ЦК ВКП(б) 25 ноября 1929 г. приняло решение: «Преобразовать Таджикскую областную организацию Компартии Узбекистана в нацкомпартию с непосредственным подчинением ЦК ВКП(б) на общих основаниях с нацкомпартиями других республик Средней Азии и Таджикский обком — в ЦК Компартии Таджикистана». В июне 1930 г. состоялся I Учредительный съезд Компартии Таджикистана. Он организационно оформил создание Коммунистической партии (большевиков) Таджикистана — руководителя и организатора трудящихся республики в борьбе за социализм. Для того чтобы успешно выполнять эту роль, молодая Компартия Таджикистана должна была прежде всего добиться серьезного улучшения партийно-организационной и политико-воспитательной работы. Первостепенное значение придавалось ликвидации неграмотности и малограмотности коммунистов, повышению их идейно-теоретического уровня. Если организованная в 1925/26 учебном году первая в Таджикистане совпартшкола насчитывала лишь 40 учащихся, то к концу первой пятилетки функционировало уже 8 совпартшкол с более чем 5 тыс. слушателей, работали десятки кружков политпросвещения, краткосрочные курсы по подготовке и переподготовке кадров низового партийного аппарата и т. д. В 1931 г. в Душанбе был открыт Комвуз. Важную роль в подготовке национальных кадров сыграло решение Средазбюро ЦК ВКП(б) от 7 сентября 1932 г. «О работе Таджикской парторганизации», нацелившее КП(б) Таджикистана на устранение недостатков в подборе кадров.

К концу первой пятилетки партийная организация Таджикистана выросла численно и окрепла организационно. Если на 1 января 1930 г. она насчитывала 146 ячеек и 33 кандидатские группы, которые объеди-

няли 3848 коммунистов, то на 1 января 1933 г.— 683 первичные парторганизации и кандидатские группы, объединявшие 14,3 тыс. коммунистов. Под руководством Коммунистической партии выросли и активизировали свою деятельность среди трудящихся комсомольская, профсоюзная и другие общественные организации республики. В рядах комсомола насчитывалось более 19 тыс. юношей и девушек. Профсоюзы объединяли 68 тыс., или 75% всех рабочих и служащих республики. Прочной опорой партии в кишлаке являлся «Иттифоки камбагалон» («Союз бедноты»), в который входило 75 тыс. дехкан.

Компартия и правительство республики уделяли много внимания дальнейшему укреплению и совершенствованию государственного аппарата, оживлению деятельности местных Советов, подготовке национальных кадров. Кадры работников государственных учреждений готовились на курсах и в постоянно действовавших совпартшколах. Для улучшения делопроизводства на родном языке при учреждениях и наркоматах функционировали кружки по изучению таджикского языка.

Важную роль в улучшении работы государственного аппарата сыграл Народный Комиссариат рабоче-дехканской инспекции, который, опираясь на общественность, вел решительную борьбу с бюрократизмом, волокитой и бесхозяйственностью в советском аппарате. Органы партгосконтроля постоянно боролись за упрощение и удешевление системы управления, добивались связи государственного аппарата с широкими массами трудящихся.

Большое значение придавалось раскрепощению женщин. В середине 20-х годов началось массовое наступление на паранджу. К 1930 г. большинство женщин сбросили ее.

В конце 1930 — начале 1931 гг. в Таджикистане прошли очередные выборы в Советы, в которых участвовало 56% избирателей против 42,6% в 1928—1929 гг. Особенно возрос процент участия женщин в выборах в сельские Советы. В феврале 1931 г. состоялся 6-й съезд Советов Таджикской ССР, принявший Конституцию республики, которая законодательно закрепила успехи таджикского народа в борьбе за построение социализма.

РАЗВЕРТЫВАНИЕ КУЛЬТУРНОЙ РЕВОЛЮЦИИ. БОРЬБА ЗА ЛИКВИДАЦИЮ НЕГРАМОТНОСТИ

Тяжелым наследием прошлого была сплошная неграмотность трудящегося населения республики. Борьба с неграмотностью стала одной из главных задач Советской власти. В северных районах Таджикистана работа по ликвидации неграмотности среди взрослого населения развернулась с первых же дней установления здесь Советской власти. В центральных, южных и юго-восточных районах, в связи с затянувшейся гражданской войной, вплотную к решению этой задачи приступили с 1924—1925 гг. Важным шагом явилось образование Наркомпроса, наметившего пути ликвидации неграмотности, создания сети школ ликбеза. Были приняты меры по укомплектованию школ учителями, разработан порядок их снабжения учебниками, письменными принадлежностями, учебными планами, программами и т. д.

В борьбе за грамотность населения пришлось преодолевать громадные трудности, значительно большие, чем в центральных районах СССР. Почти полностью отсутствовала материальная база: не было помещений, инвентаря, учебных пособий. Ощущался острый недостаток учителей. Приходилось преодолевать яростное сопротивление контрреволюционных элементов, особенно духовенства, косность населения, все еще находившегося под большим влиянием мулл, запуганного басмаческим террором. В январе 1925 г. в республике была создана Чрезвычайная комиссия по борьбе с неграмотностью, организованы окружные, районные и городские штабы ликбеза, инициативные группы, выделены ответорганизаторы. С 1 по 15 января 1925 г. в республике проходил «двухнедельник ликбеза». Позднее такие «двухнедельники», «декадники», «месячники» стали одной из форм усиления работы по ликвидации неграмотности. Особое внимание обращалось на ликвидацию неграмотности среди коммунистов и комсомольцев. В октябре 1927 г. всем городским и низовым партийным и комсомольским организациям было разослано циркулярное письмо «О мерах ликвидации неграмотности среди коммунистов и комсомольцев», которое существенно активизировало деятельность местных партийных, комсомольских и профсоюзных организаций в борьбе за грамотность. К концу 1927 г. в республике насчитывалось 175 школ ликбеза. Ими было охвачено более 4 тыс. неграмотных.

Начало первой пятилетки ознаменовалось большими сдвигами в работе по ликвидации неграмотности. Был организован месячник ликбеза. При ЦИК республики было создано областное оргбюро общества «Долой неграмотность», в мае 1928 г. реорганизованное в общество «Друзья латинизации таджикского алфавита и долой неграмотность». В школах ликбеза приступили к обучению грамоте на основе нового, латинизированного таджикского алфавита взамен арабского. Движение за переход на латинский алфавит в Таджикистане началось с 1927 г. В 1929/30 учебном году переход к новому алфавиту, сыгравшему положительную роль в борьбе за ускорение темпов ликвидации неграмотности, был завершен.

Важнейшей вехой в развертывании культурной революции, в усилении целенаправленной и планомерной работы по ликвидации неграмотности явилось преобразование Таджикской АССР в союзную республику и образование Компартии Таджикистана. Практические пути ликвидации неграмотности в Таджикистане были намечены I Учредительным съездом Коммунистической партии Таджикистана в июне 1930 г. в резолюции «По культурному строительству».

В 1930 г. при Наркомпросе республики был создан Центральный штаб культпохода, состоявший из представителей правительства, парторганизаций, комсомола, профсоюзов и других общественных организаций. Он имел право самостоятельного решения организационных, финансовых и методических вопросов.

В 1932/33 учебном году в Таджикской ССР имелось 4069 школ ликбеза, ими было охвачено 142 417 человек, в т. ч. 25 314 женщин, или 17% всех обучавшихся. Охват неграмотных школами ликбеза увеличился по сравнению с 1928/29 учебным годом более чем в 15 раз, а женщин — в 24 раза. В том же учебном году в 26 районах республики ликвидировали свою неграмотность 20 766 человек. За годы пятилетки более 100 тыс. трудящихся республики обучились грамоте.

Конкретную программу борьбы за окончательную ликвидацию неграмотности, которая должна была осуществиться во второй пятилетке, наметил II съезд Компартии Таджикистана, состоявшийся в 1934 г. К концу второй пятилетки эта задача была в основном решена.

РАЗВИТИЕ ПРОМЫШЛЕННОСТИ ТАДЖИКИСТАНА ВО ВТОРОЙ ПЯТИЛЕТКЕ

Второй пятилетний план на 1933—1937 гг., утвержденный XVII съездом партии в феврале 1934 г., в целях ускоренного создания индустрии в ранее отсталых окраинах, приближения промышленности к источни-

кам сырья, уделил большое внимание развитию республик Средней Азии, в т. ч. Таджикистана. Основная задача второй пятилетки в области развития промышленности республики состояла в том, чтобы завершить ее техническую реконструкцию, обеспечить дальнейшее развитие тяжелой индустрии (особенно добывающей промышленности), создать предприятия по производству стройматериалов, принять меры к использованию богатых природных энергетических ресурсов, развить легкую и пищевую промышленность на местной сырьевой базе. В соответствии с этими задачами намечался значительный рост численности рабочего класса.

Капиталовложения в народное хозяйство республики составляли 981,1 млн. руб.— более чем в два раза по сравнению с первой пятилеткой, из них в промышленность — 370,81 млн. руб.

В промышленности республики произошли крупные количественные и качественные изменения. Намного увеличилось число промышленных предприятий. Если в 1932 г. в Таджикистане их насчитывалось немногим более 60, то в 1937 г. число предприятий достигло 209. Валовая продукция промышленности республики выросла на 365%.

Значительное развитие получили угольная и нефтяная промышленность. Были обнаружены большие запасы коксующихся углей в районах Кштута и Равата. Продолжалась работа и по реконструкции действовавших шахт. С 1935 г. стала интенсивно эксплуатироваться новая нефтеносная площадь в районе Нефтеабада.

Получила развитие горнорудная промышленность республики. Обнаруженные запасы цветных металлов на севере Таджикистана (Карамазар) вскоре приобрели общесоюзное значение. В 1933—1934 гг. в строй действовавших предприятий вступили рудники Кансай и Такели по добыче полиметаллических руд. В Кансае в 1937 г. построена обогатительная фабрика. В Варзобском районе на базе крупных месторождений плавикового шпата началось строительство Такобского комбината.

За годы второй пятилетки в республике была создана металлообрабатывающая промышленность. В 1933 г. вступил в строй Душанбинский ремонтно-механический завод. В следующем году начал функционировать авторемонтный завод Главдортранса Таджикской ССР. Заканчивалось строительство Курган-Тюбинского ремонтно-экскаваторного завода. К концу пятилетки валовая продукция металлообрабатывающей промышленности достигла в стоимостном выражении 14 млн. руб. против 1,2 млн. руб. в 1932 г.

Возросло производство строительных материалов. Увеличена производственная мощность действовавших кирпичных заводов в Душанбе и Драгомирово (Пролетарск). Построен алебастровый завод в Душанбе, открыты карьеры известкового и строительного камня в Гульбисте. Началось проектирование Душанбинского цементного завода.

Заметных успехов достигла легкая промышленность республики. Наряду с хлопкоочистительной и шелковой, получили развитие кожевенное и швейное производства. В Душанбе открылись швейная фабрика, первые цеха кожевенного завода. Вместе с ростом хлопководства быстро развивалась хлопкоочистительная промышленность. Если в 1933 г. хлопкоочистительными заводами было выработано 11 793 т волокна, то в 1937 г. более 31 648 т. Крупными предприятиями шелковой промышленности к этому времени были Ленинабадский шелковый комбинат и Душанбинская шелкомотальная фабрика. Вскоре создается шелкоткацкая фабрика в Ленинабаде. Валовая продукция шелковой промышленности республики увеличилась в 7 раз.

Одной из крупных отраслей стала пищевая промышленность. Наибольшее развитие получили консервная, мясная, хлебопекарная, винодельческая и мукомольная отрасли. Валовая продукция увеличилась в 6 раз. За эти годы вступили в строй новые предприятия: мясокомбинат и механизированный хлебозавод в Душанбе, 18 небольших хлебозаводов в районах республики, Курган-Тюбинский и Орджоникидзеабадский мелькомбинаты, винзавод в Душанбе, консервные заводы в Исфаре и Костакозе (Чкалове). Продукция действовавших Канибадамского фруктоочистительного завода и Ленинабадского консервного комбината приобрела мировую известность. На Всемирной выставке в Париже в 1937 г. абрикосовые консервы Ленинабадского консервного комбината получили диплом первой степени.

Продолжала развиваться также полиграфическая промышленность, число предприятий которой увеличилось за указанный период в 4,3 раза. Наиболее крупным из них являлся Душанбинский полиграфический комбинат.

Большое значение для республики имели успехи в области электрификации. В строй вступила Варзобская ГЭС мощностью в 7,5 тыс. кВт·ч — первенец большой энергетики Таджикистана, имевшая серьезное промышленное значение. К концу пятилетки насчитывалось 39 электростанций, вырабатывавших 24,8 млн. кВт·ч электроэнергии против 1,5 млн. кВт·ч в начале.

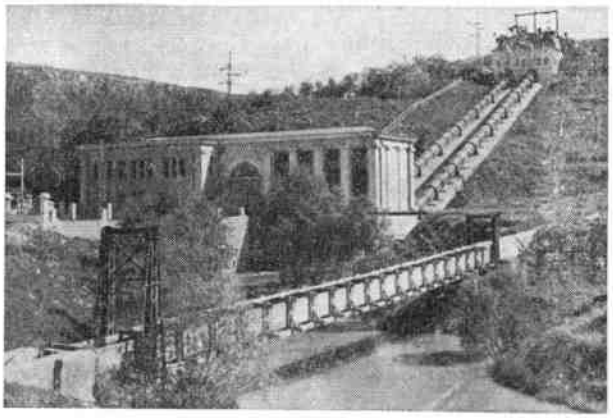

Верхневарзобская ГЭС.

Одновременно с созданием и развитием промышленности развивался рабочий класс Таджикистана. Число только промышленных рабочих увеличилось с 10 513 человек в 1933 г. до 22 145 человек в 1937 г. Во всем народном хозяйстве Таджикистана было занято более 103 тыс. рабочих и служащих против 68 тыс. в 1934 г.

В рядах рабочего класса возросло число женщин местных национальностей. В таких отраслях промышленности, как шелковая и швейная, женский труд являлся преобладающим. Продолжалось пополнение кадров инженерно-технических работников. В конце пятилетки было подготовлено около 2,5 тыс. инженеров и техников. Ряды работников этой категории пополнились специалистами высшей квалификации из числа местной национальности.

За годы второй пятилетки в Таджикистане создается передовая социалистическая промышленность, формируется таджикский советский рабочий класс, возглавивший борьбу трудящихся республики за социализм и коммунизм.

ПОБЕДА КОЛХОЗНОГО СТРОЯ

Основная задача второй пятилетки в области сельского хозяйства состояла в том, чтобы завершить его социалистическую реконструкцию, укрепить колхозы в организационно-хозяйственном и политическом отношении. К началу второй пятилетки состояние организации труда и учета, трудовой дисциплины в колхозах республики не могло еще обеспечить успешное развитие общественного хозяйства. Так, почти в 37% колхозов не была введена сдельщина, а в 19% не велся учет труда. Трудности организационного характера, связанные с отсутствием опыта ведения общественного хозяйства, острым недостатком кадров, усугублялись подрывными действиями остатков баев и других враждебных Советской власти элементов, пробравшихся в колхозы, а порой захвативших в них руководящие посты. Они всеми силами старались дискредитировать колхозный строй в глазах трудового дехканства. В этих условиях партия пришла на помощь неокрепшим коллективным хозяйствам, возложив руководство политическим и организационным укреплением колхозов на политотделы МТС и совхозов, куда были направлены лучшие коммунисты. В Таджикистане к началу 1934 г. было создано 12 политотделов в наиболее крупных хлопководческих районах. Опираясь на поддержку колхозников, политотделы развернули работу по очищению колхозов от чуждых элементов, вовлечению в колхозы необобществленных хозяйств, подготовке руководящих кадров, налаживанию учета труда и распределения доходов. Они активизировали деятельность сельских коммунистов и комсомольцев, подняли массы на охрану социалистической собственности. Женотделы при политотделах провели большую работу по борьбе с феодально-байским отношением к женщине, вовлечению женщин в колхозное производство, выдаче им трудовых книжек и т. д. Уже весной 1934 г. в колхозах работало около 70 тыс. женщин. Работа политотделов была высоко оценена партией и правительством. Так, политотдел Ходжентской МТС был удостоен ордена Ленина.

Работа политотделов благотворно сказалась на хозяйственной деятельности колхозов и МТС. В 1933 г., несмотря на уменьшение посевных площадей под хлопчатником почти на 3 тыс. га, государству было сдано на 9 тыс. т хлопка больше, чем в предыдущем году. Государственный план заготовок сырца был выполнен на 102,5%.

Большое внимание социалистической перестройке сельского хозяйства уделил состоявшийся в январе 1934 г. II съезд КП(б) Таджикистана. В качестве важнейших задач выдвигалось: завершить во второй пятилетке коллективизацию, укрепить в организационно-хозяйственном отношении колхозы, очистить их от враждебных элементов, поднять урожайность всех культур, добиться восстановления поголовья скота. В период весенней посевной кампании 1934 г. дехкане зерновых районов получили от государства в ссуду около 40 тыс. ц семенного зерна; им предоставлялись большие льготы по хлебозаготовкам, а 9 горных районов были полностью освобождены от сдачи хлеба государству. За два года пятилетки колхозникам, не имевшим коров и овец, было передано 23,5 тыс. телок и ярок. Кроме того, колхозники получили от государства кредит в размере 930 тыс. руб. на приобретение скота. С 1934 г. началось создание колхозных товарно-животноводческих ферм.

Мероприятия партии и правительства по развитию зернового и животноводческого хозяйства способствовали укреплению колхозов и дальнейшему росту колхозного движения в ранее отстававших горных и высокогорных районах зернового и животноводческого направления, превращению колхозов в многоотраслевые хозяйства. В 1933 г. возникают первые колхозы на Памире. Усилилась коллективизация в Файзабадском, Джиликульском, Кулябском и других районах.

Большое значение в истории развития колхозного строительства в СССР имел 2-й Всесоюзный съезд колхозников-ударников (1935 г.), принявший Примерный устав сельскохозяйственной артели. Состоявшийся в том же году республиканский съезд колхозников-ударников, учитывая количественное преобладание в республике ТОЗов, принял Примерный устав ТОЗа.

1935 год стал переломным в области хозяйственного укрепления колхозов. Таджикистан выполнил государственный план заготовок сельскохозяйственных продуктов и завоевал первенство во всесоюзном социалистическом соревновании. Особенно крупные успехи были достигнуты в развитии хлопководства. План сдачи хлопка-сырца государству был выполнен на 134,8%. В ходе соревнования тон задавали зачинатели стахановского движения, достигшие первых рекордов в хлопководстве. Многие из них были награждены орденами Ленина, Трудового Красного Знамени и «Знак Почета». Ордена Ленина удостоились Х. Абилова, Д. Холматов, П. Бобокалонов и др., а также пионерка-ударница Мамлакат Нахангова.

К концу второй пятилетки колхозный строй в Таджикистане победил окончательно. Колхозы объединяли в это время около 90% всех дехканских хозяйств и 98% посевных площадей. Коллективизация в целом по республике вплотную приблизилась к общесоюзному уровню. Состоявшийся в августе 1937 г. III съезд КП(б) Таджикистана, отметив достигнутые успехи, определил пути дальнейшего развития сельского хозяйства и поручил ЦК ускорить перевод ТОЗов на Устав сельскохозяйственной артели, ставшей основной формой колхозного строительства и в Таджикистане. Этот переход начался в 1935 г., массовый характер принял в 1937—1938 гг. и завершился в 1940 г. Во второй пятилетке в основном была решена задача технической реконструкции сельского хозяйства. В 1937 г. число МТС в республике достигло 45, а тракторный парк насчитывал свыше 3 тыс. машин (в 15-сильном исчислении). МТС обслуживали около половины всей посевной площади колхозов.

В результате победы колхозного строя произошли крупные изменения в развитии сельскохозяйственного производства. Если в 1933 г. средняя урожайность хлопка составляла 7,3 ц/га, то в 1937 г. она достигла 16,1 ц/га, — таджикские хлопкоробы дали государству более 178 тыс. т хлопка-сырца. Они вышли на первое место в Союзе по урожайности и на второе по валовому сбору, внесли тем самым большой вклад в решение задачи обеспечения хлопковой независимости СССР. Урожайность пшеницы за это время поднялась с 6—6,2 до 9,6 ц/га. Значительные успехи были достигнуты и в животноводстве. В 1937 г. 22% всех колхозов имели товарно-животноводческие фермы. За годы второй пятилетки поголовье крупного рогатого скота увеличилось на 49%, лошадей — на 25%, овец и коз — более чем в 2 раза. Развивалось шелководство, садоводство и виноградарство. Денежные доходы колхозов увеличились за пятилетие с 38,9 млн. руб. до 332,2 млн. руб. Значительно возросла стоимость трудодня.

В кишлаке произошли глубокие социально-экономические изменения. Появилось колхозное крестьянство, которое стало носителем социалистических производственных отношений. Начал меняться облик деревни. Вместо убогих средневековых кишлаков возникали новые благоустроенные села с общественно-хозяйственными постройками, школами, клубами, библиотеками, больницами.

Коллективизация сельского хозяйства в Таджикистане проводилась в неразрывной связи с национальной политикой Компартии Советского Союза. В результате победы колхозного строя Таджикистан превратился в республику крупного, механизированного сельского хозяйства, особенно хлопководства. Производительные силы получили полный простор для своего дальнейшего расцвета.

Опыт коллективизации сельского хозяйства в Таджикистане, как и в других республиках Советского Востока, показал международное значение ленинского кооперативного плана создания социалистического хозяйства в условиях некапиталистического пути развития к социализму. Это подтвердило все дальнейшее развитие сельского хозяйства республик Советской Средней Азии.

РОСТ МАТЕРИАЛЬНОГО БЛАГОСОСТОЯНИЯ И РЕШАЮЩИЕ УСПЕХИ КУЛЬТУРНОЙ РЕВОЛЮЦИИ В ТАДЖИКИСТАНЕ

Победа социализма, ликвидация эксплуататорских классов, непрерывный рост производительности труда создали реальные условия для повышения материального благосостояния и культурного уровня рабочих, крестьян и интеллигенции. Важнейшим показателем роста материального благосостояния трудящихся республики являлся систематический рост национального дохода республики, расходов государства на социально-культурные мероприятия. Если в 1933 г. они составляли 60,1 млн. руб., то в 1940 г.— 299 млн. руб. С 1 января 1935 г. в стране была отменена карточная система на хлеб и другие продукты. В июне 1937 г. проведено снижение цен на товары массового потребления. В годы предвоенных пятилеток был принят ряд практических мер по повышению заработной платы рабочим и служащим, введению стипендий студентам и пенсий престарелым.

Неуклонный рост заработной платы рабочих и служащих обеспечил значительное повышение их материального благосостояния. Годовой фонд заработной платы вырос с 193,7 млн. руб. в 1934 г. до 423 млн. руб. в 1939 г., а государственные страховые платежи — с 2,9 млн. руб. в 1933 г. до 11,1 млн. руб. в 1938 г.

Победа колхозного строя решающим образом улучшила положение трудового дехканства республики. В колхозах, особенно хлопководческих, неуклонно росла денежная и натуральная оплата трудодня. Продажа промтоваров сельским труженикам (на душу населения) со 128 руб. в 1933 г. повысилась в 1937 г. до 448 руб. Товарооборот в целом возрос со 199 млн. руб. в 1932 г. до 811 млн. руб. в 1937 г.

Успешно развивалась советская система здравоохранения. В 1925 г. организуются первые больницы и амбулатории в Душанбе, Курган-Тюбе, Гарме, на Памире. Появляются первые учреждения по охране материнства и младенчества, первые санитарно-противоэпидемические учреждения, положено начало изучению краевой патологии и в первую очередь инфекционной. Уже к 1940 г. в республике работали 121 больница, 245 амбулаторий, 273 фельдшерско-акушерских пункта, 71 женская и детская консультация, 169 детяслей, 40 тропстанций. Трудящихся республики обслуживали 648 врачей и 2674 средних медицинских работника.

На основе коренных социально-экономических преобразований в Таджикистане совершилась культурная революция. Сложилась и расцвела новая культура, национальная по форме, социалистическая по содержанию. Важнейшим звеном культурной революции в условиях Советского Таджикистана явилось народное образование. Оно призвано было обеспечить решение неразрывно связанных между собой задач: ликвидации неграмотности среди взрослого населения, создания и совершенствования советской системы школьного образования для детей и подготовки национальных кадров. В 30-х гг. по общему количеству школ и учащихся, с учетом численности населения, Таджикистан достиг уровня других республик Средней Азии. В 1940/41 учебном году здесь работало 2628 общеобразовательных школ. Всеми видами обучения было охвачено более 323 тыс. человек. За 10 лет (1926—1936 гг.) в школах ликбеза обучилось грамоте более 500 тыс. человек. К концу второй пятилетки 71,7% взрослого населения республики было азбучно грамотным.

Проблема создания национальных кадров, как одна из основных, имела особое значение и свои трудности. В первую очередь было обращено внимание на создание педагогических кадров с тем, чтобы, двинув вперед дело народного образования, решить на этой основе задачу подготовки кадров для всего народного хозяйства. На протяжении всего довоенного периода основными педагогическими учебными заведениями были педтехникумы и педкурсы по подготовке и переподготовке учителей. На базе успешного развертывания сети средних специальных учебных заведений в предвоенные годы были созданы условия для подготовки специалистов средней, а затем и высшей квалификации для нужд народного хозяйства республики. В связи с тем, что общеобразовательные школы выпускали недостаточное число подготовленной молодежи, поступление в техникумы и вузы облегчалось созданием курсов и рабфаков. В 1940/41 учебном году в республике функционировали 6 вузов, в которых обучалось 2343 студента, и 30 средних специальных учебных заведений, где обучалось более 5,9 тыс. студентов. Большинство учебных заведений имело педагогический профиль. Кроме того, готовились кадры для сельского и автодорожного хозяйства, строительства и здравоохранения.

Культурная революция охватывала широкий круг проблем духовного возрождения прежде отсталых народов. В этих целях была развернута широкая сеть культурно-просветительных учреждений, создана национальная печать, литература, искусство, получила развитие наука. Начав свою работу в форме скромных красных чайхан-читален с мизерными фондами книг, культурно-просветительные учреждения постепенно укреплялись и становились верными помощниками партии в утверждении новой, социалистической культуры и коммунистической идеологии. В 1940 г. в республике насчитывалось 400 массовых библиотек, в т. ч. 300 — в сельской местности, 512 клубных учреждений (434 на селе), 140 киноустановок.

В предвоенные годы выросла и окрепла советская национальная печать. В Таджикистане издавалось 9 журналов и 83 газеты на таджикском, узбекском и русском языках. Было издано более 400 названий книг. Успешно развивались таджикская советская литература и искусство, национальные по форме и социалистические по содержанию. Таджикская литература развивалась на позициях социалистического реализма, в тесной связи с жизнью народа. Успехи культурной революции в развитии таджикского национального искусства и драматургии проявились в расцвете профессионального театра и драматургии.

В республике в 1940 г. функционировали 23 профессиональных театра.

Формирование науки и научной мысли в Таджикистане довоенного периода началось в организационном отношении с образования Научной комиссии и Научного общества (1924—1925 гг.), Базы АН СССР (1932 г.) и завершилось созданием единого координирующего центра научных исследований—Таджикского филиала

АН СССР (1941 г.), который направлял деятельность 26 научных учреждений.

Решающие успехи культурной революции, обеспечившие дальнейший непрерывный подъем всех звеньев социалистической культуры в Таджикистане, были достигнуты благодаря неуклонному претворению в жизнь национальной политики Коммунистической партии, всесторонней помощи союзного правительства и братских народов СССР. Эта помощь оказывалась по линии усиленного финансирования, подготовки кадров для народного хозяйства, науки и культуры в ведущих вузах, научных и культурных центрах страны. В Таджикистан направлялись специалисты, особенно высшей квалификации. Первыми учителями, врачами, инженерами, агрономами, научными работниками были здесь русские и представители других братских народов, которые щедро делились своим опытом и знаниями с растущими национальными кадрами.

Одним из главных итогов культурной революции явилось то, что в Таджикистане, как и во всей стране, господствующей среди широчайших масс трудящихся стала марксистско-ленинская идеология, которая явилась важнейшим фактором успешного завершения строительства социализма и постепенного перехода к коммунизму.

БОРЬБА ТРУДЯЩИХСЯ МАСС ЗА ДАЛЬНЕЙШЕЕ РАЗВИТИЕ СОЦИАЛИСТИЧЕСКОЙ ЭКОНОМИКИ В ГОДЫ ТРЕТЬЕЙ ПЯТИЛЕТКИ

Состоявшийся в феврале 1939 г. V съезд Коммунистической партии Таджикистана обсудил и единодушно одобрил Тезисы ЦК ВКП(б) по третьему пятилетнему плану развития народного хозяйства страны на 1938—1942 гг., а также план хозяйственного и культурного развития Таджикской ССР на этот период. Планом предусматривалось расширение действующих горнорудных предприятий на севере республики (Карамазарский комплекс цветных металлов), эксплуатация вступающих в строй в 1939—1940 гг. предприятий Такобского горнорудного комбината, увеличение добычи угля и нефти, сооружение Нижневарзобской и Хорогской ГЭС. Намечалось строительство ряда новых и реконструкция действующих предприятий легкой и пищевой промышленности, расширение производственной базы хлопкоочистительной промышленности и т. д. Одновременно должна была развиваться местная промышленность и промысловая кооперация, призванные улучшить снабжение населения товарами широкого потребления. В области сельского хозяйства ставилась задача дальнейшего укрепления производственно-технической базы земледелия и повышения урожайности сельскохозяйственных культур, расширения ирригационной сети и освоения новых земель, особенно в Вахшской долине. Наконец, третий пятилетний план открывал широкие перспективы для культурного строительства в республике и существенного повышения материального благосостояния трудящихся.

Рабочий класс Таджикистана в 1939 г. с большим энтузиазмом подхватил инициативу коллектива московского завода «Красный пролетарий» по досрочному выполнению третьего пятилетнего плана. Первыми в поддержку москвичей в республике выступили рабочие и служащие Варзобской ГЭС, которые, в свою очередь, призвали работников промышленности Таджикистана включиться в соцсоревнование имени Третьей пятилетки. Горняки Шураба, нефтяники Исфары, текстильщики Душанбе и Ленинабада, консервщики Канибадама, рабочие многих хлопкоочистительных заводов систематически перевыполняли производственные задания в 1,5—2 раза. Под руководством партийных организаций на предприятиях Таджикистана развернулось движение многостаночников, широкое распространение получило совмещение профессий. К концу 1939 г. в легкой промышленности республики передовики — новаторы производства составляли более половины общего числа рабочих.

Улучшению работы промышленности во многом способствовали решения 18-й Всесоюзной партийной конференции (февраль 1941 г.), обратившей внимание партийных и хозяйственных организаций на ряд существенных недостатков в производственной деятельности предприятий: невыполнение плана выпуска товаров по ассортименту, ослабление борьбы за снижение себестоимости продукции, консерватизм в отношении новой техники, простои оборудования, брак, перерасход сырья и электроэнергии, отсутствие надлежащего учета материалов и оборудования и т. д. Состоявшийся в марте 1941 г. пленум ЦК КП(б) Таджикистана вскрыл аналогичные недостатки в промышленности республики и потребовал от партийных организаций глубже вникать в работу предприятий, повысить авангардную роль и ответственность коммунистов в борьбе за выполнение плановых заданий и укрепление трудовой дисциплины в коллективах.

Решения 18-й конференции ВКП(б) и пленума ЦК Компартии республики во многом конкретизировали задачи социалистического соревнования и способствовали его дальнейшему развитию. В соревновании участвовали коллективы почти всех промышленных предприятий. Большинство из них выполняло и перевыполняло свои производственные планы, добивалось высоких не только количественных, но и качественных показателей.

В течение трех с половиной мирных лет третьей пятилетки промышленность Таджикистана достигла значительных успехов. Вступили в строй горнорудный комбинат в Такобе, новая угольная шахта в Шурабе, Хорогская ГЭС, новые цехи столичного мясокомбината, хлопкоочистительные заводы в Регаре и Мельниково. Валовая продукция всей промышленности республики в 1940 г. увеличилась по сравнению с 1937 г. на 72%, а по сравнению с 1913 г. — в 8,8 раза. Советский Таджикистан стал аграрно-индустриальной республикой. Интенсивно шло строительство автомобильных и железных дорог, развивалась связь. Промышленный подъем сопровождался ростом рабочего класса. Общая численность рабочих и служащих в народном хозяйстве республики в 1940 г. превысила 140 тыс. человек. В основном этот рост происходил за счет строительных и промышленных рабочих.

В сельском хозяйстве полностью была завершена коллективизация и осуществлялось дальнейшее организационно-хозяйственное укрепление колхозов. Возросли посевные площади, составив в 1940 г. 768,1 тыс. га, т. е. в полтора раза больше, чем в 1913 г. Продолжалось укрепление материально-технической базы сельского хозяйства. Если в начале пятилетки в республике насчитывалось 46 МТС, то в 1940 г. их стало 51, количество тракторов выросло с 3740 до 3884, грузовых автомобилей — с 811 до 1533. Больше стало сельскохозяйственных орудий современного типа. Широко велась подготовка механизаторов и специалистов сельского хозяйства. Только за 1939—1940 гг. школы и курсы сельскохозяйственных кадров выпустили 4441 тракториста, 269 бригадных механиков, 129 комбайнеров, 55 участковых механиков и др. специалистов. Партийная организация республики успешно решала задачу вовлечения женщин в общественное производство. Роль женщин в колхозах и совхозах неуклонно возрастала.

В 1939—1941 гг. в республиках Средней Азии развернулось движение за освоение пустынных и засушливых

земель с тем, чтобы еще больше расширить сельскохозяйственное производство. В этом отношении важное значение имело сооружение Большого Ферганского канала, в ходе которого образцы социалистического отношения к труду демонстрировали десятки тысяч колхозников, ирригаторов, специалистов сельского хозяйства, комсомольцы и молодежь. Высокие показатели были достигнуты на земляных работах Ленинабадского участка канала, где бригады прославленных вожаков колхозного села И. Раджабова, Д. Холматова, А. Гаибова выполняли нормы на 355—670%. За небывало короткий срок — в 40 дней — была проложена водная магистраль длиной в 79 км. В 1940—1941 гг. борьба за воду продолжалась: шло строительство Северо-Ферганского и Гиссарского каналов, совершенствовалась Вахшская ирригационная система.

В результате укрепления материально-технической базы, разрешения в определенной мере водной проблемы в республике сложились благоприятные условия для подъема всех отраслей социалистического земледелия, в особенности хлопководства. Социалистическое соревнование охватило не только бригады и колхозы, но и целые районы. В большой степени этому способствовало постановление ЦК ВКП(б) и СНК СССР от 29 февраля 1940 г. «О мерах по дальнейшему подъему сельского хозяйства и в особенности хлопка египетских сортов в Таджикской ССР». Площадь под хлопчатником намечалось увеличить почти на 40 тыс. га, ввести в хлопкосеющих районах хлопко-люцерновые севообороты, поднять урожайность и довести валовой сбор к концу пятилетки до 312 тыс. т.

Достижения в развитии социалистического сельского хозяйства Таджикистана демонстрировались на Всесоюзной сельскохозяйственной выставке. В 1939 г. права участия в выставке добились 288 колхозов и 1488 передовиков сельского хозяйства, а в 1940 г. на выставке были представлены экспонаты 409 колхозов республики, число ее участников из Таджикистана составило 3459 человек. Передовики социалистического земледелия удостоились дипломов ВСХВ и высоких правительственных наград.

Победа социализма в Таджикистане создала благоприятные условия для развертывания партийной и советской демократии. В свою очередь, демократизация всей общественно-политической жизни во многом способствовала повышению политической активности трудящихся, еще большему морально-политическому единству советского народа, сплочению его вокруг партии и Советского правительства.

Коммунистическая партия Таджикистана, как один из боевых отрядов ВКП(б), в условиях социализма значительно окрепла, усилила свою руководящую роль. Установление единых условий приема в ряды ВКП(б) для всех трудящихся способствовало росту партийных рядов за счет наиболее активных представителей рабочего класса, колхозного крестьянства и интеллигенции. В течение трех лет, с января 1938 по январь 1941 гг., количество парторганизаций в республике возросло с 361 до 935, а число коммунистов — с 4715 до 14 500, т. е. более чем в 3 раза. Среди них было 2270 женщин.

Выросшая численно и окрепшая организационно партийная организация Таджикистана, особенно после XVIII съезда ВКП(б), усилила идейно-политическое воспитание коммунистов и всех трудящихся, улучшила дело партийной пропаганды. Партийное просвещение развертывалось на основе изучения решений съезда, истории партии, произведений классиков марксизма-ленинизма. В 1939—1940 гг. на таджикском языке были изданы работы К. Маркса и Ф. Энгельса «Манифест Коммунистической партии», «Критика Готской программы», «Об историческом материализме», произведения В. И. Ленина «Что делать?», «Шаг вперед, два шага назад», «Империализм, как высшая стадия капитализма», «Задачи русских социал-демократов», «К деревенской бедноте», «Очередные задачи Советской власти», «Государство и революция». Массовыми тиражами издавались материалы партийных съездов, пленумов ЦК ВКП(б), доклады и выступления руководителей партии и Советского государства.

Большое значение имело создание в высших учебных заведениях кафедр марксизма-ленинизма, организация Центрального лектория в Душанбе, лекторских групп при ЦК КП(б) Таджикистана, Памирском обкоме, окружкомах, Душанбинском и Ленинабадском горкомах партии, семинаров для пропагандистов. В начале 1938 г. в сети партпроса работало 3516 кружков, в которых занимались более 175 тыс. коммунистов и беспартийных.

Важную роль в идейно-политическом воспитании трудящихся играли культурно-просветительные учреждения, печать и радио. В 1938—1940 гг. в республике было издано 802 книги тиражом в 10 384 тыс. экземпляров.

Повышение политической активности трудящихся сказывалось в возрастании роли Советов и приближении их к массам. В этом отношении большое значение имели выборы в Верховный Совет республики и в местные Советы депутатов трудящихся на основе новых Конституций СССР и Таджикской ССР. Выборы в высший орган государственной власти состоялись 24 июня 1938 г. и прошли в обстановке большого трудового и политического подъема. В них приняло участие 99,5% избирателей, 99,6% из них отдали голоса за кандидатов блока коммунистов и беспартийных. Всего было избрано 282 депутата, среди них 84 женщины. В числе депутатов: 91 рабочий, 130 колхозников, 61 представитель интеллигенции. 199 депутатов являлись представителями местной национальности.

24 декабря 1939 г. состоялись выборы в местные Советы депутатов трудящихся. Они явились новой крупной победой блока коммунистов и беспартийных. За кандидатов в депутаты проголосовало 99,49% избирателей, участвовавших в выборах. В местные Советы было избрано 12 657 депутатов, среди них 33% женщин. Демократизация избирательной системы способствовала привлечению к управлению государством широких слоев трудящихся.

Повышение политической активности трудящихся оказало влияние на улучшение работы профсоюзов Таджикистана, в рядах которых насчитывалось к 1940 г. более 80 тыс. человек. Профсоюзы уделяли большое внимание развертыванию массового социалистического соревнования за досрочное выполнение пятилетнего плана во всех отраслях народного хозяйства Таджикистана.

Большую роль в политической жизни и хозяйственной деятельности играл комсомол республики, боевой помощник Коммунистической партии. В начале 1940 г. в рядах ЛКСМ Таджикистана было 65 тыс. человек, в т. ч. 14 тыс. девушек. Число первичных комсомольских организаций возросло с 1537 в 1938 г. до 3314 в январе 1940 г. Около 8 тыс. молодых патриотов работали на строительстве Большого Ферганского канала, 4,5 тыс. — на строительстве Большого Памирского тракта. Комсомольская организация республики внесла значительный вклад в дело военно-патриотического воспитания молодежи. В 1940 г. около 42 тыс. юношей и девушек занимались в системе политпросвещения. Многие из них работали пропагандистами, агитаторами. В связи с нехваткой учителей более тысячи комсомольцев были направлены на работу в общеобразовательные школы. Передовые комсомольцы пополняли ряды Коммунистической партии.

В октябре 1939 г. торжественно праздновалось десятилетие Таджикской Советской Социалистической Республики. ЦК ВКП(б) и союзное правительство в своем приветствии отметили большой вклад, который внес таджикский народ в строительство социализма в СССР. В приветствии указывалось, что трудящиеся Таджикистана под руководством партии сумели в короткий исторический срок добиться крупных успехов в развитии экономики и культуры. В связи с юбилеем республики многие передовые рабочие, колхозники, деятели литературы и искусства были награждены орденами и медалями СССР.

В условиях надвигавшейся военной опасности в республике усилилась массово-оборонная и военно-спортивная работа. Сотни юношей и девушек подавали заявления о досрочном зачислении в ряды РККА. Оживилась работа ОСОАВИАХИМА, общества Красного Креста и Красного Полумесяца, спортивных обществ. Только за 1939 г. в члены ОСОАВИАХИМА было вовлечено 43 тыс. человек. К 1940 г. в его рядах насчитывалось около 80 тыс. человек. В оборонных кружках было подготовлено 14 тыс. стрелков, большое число всадников, пулеметчиков и т. д. Более 12 тыс. человек изучили курс противовоздушной и противохимической обороны. Десятки тысяч юношей и девушек сдали нормы на оборонно-спортивные значки. В пограничных районах население под руководством коммунистов и комсомольцев добровольно принимало участие в борьбе с нарушителями государственной границы.

Победа социализма и ликвидация фактического неравенства еще больше упрочили дружбу между народами СССР — могучий источник силы и крепости Советского государства. В республике трудились люди разных национальностей: они вместе создавали материальные и духовные блага, внося достойный вклад в дело упрочения социализма в нашей стране.

Победа социализма и неуклонный подъем народного хозяйства создали благоприятные условия для повышения жизненного уровня трудящихся.

Средняя заработная плата рабочих и служащих, занятых в промышленности, в 1939 г. увеличилась по сравнению с 1929 г. более чем в 3 раза.

Колхозный строй позволил значительно увеличить валовую и товарную продукцию сельскохозяйственного производства, что способствовало росту денежных доходов колхозов и колхозников. 11 апреля 1938 г. было опубликовано постановление ЦК ВКП(б) и СНК СССР «О мероприятиях по развитию хозяйства и культурно-бытового строительства Таджикской ССР». В нем помимо дополнительных ассигнований на нужды народного хозяйства предусматривались льготы и меры помощи колхозам и колхозникам. Так, отставание общественного животноводства вызвало необходимость помощи колхозникам в обзаведении домашним скотом. Завоз 25 тыс. телок, контрактация 20 тыс. голов скота внутри республики и продажа их колхозникам должны были обеспечить к 1939 г. каждую семью племенным скотом. Более 30 районов и Горно-Бадахшанская автономная область освобождались от поставок зерна государству из урожая 1938 г., а все высокогорные и пограничные районы — от поставок молока и мяса.

Общая сумма денежных доходов колхозов в 1940 г. равнялась 42,2 млн. руб., средний денежный доход колхоза составлял 136 тыс. рублей, а на один колхозный двор приходилось 214 руб. Во многих колхозах республики, особенно хлопководческих, выросли доходы, получаемые колхозниками на трудодни. Уже в первом году третьей пятилетки средняя стоимость трудодня увеличилась по сравнению с 1937 г. более чем на 30% и составила в денежном исчислении 5 руб. 68 коп. В некоторых колхозах на трудодень приходилось до 25—30 руб.

Показателем повышения материального благосостояния трудящихся являлся рост государственной и кооперативной торговли. Общий объем розничного товарооборота ее возрос в республике с 81 млн. руб. в 1937 г. до 100,3 млн. руб. в 1940 г.

Государство проявляло большую заботу об улучшении бытовых условий трудящихся. В течение 1938—1941 гг. в Таджикской ССР было построено государственными и кооперативными предприятиями, организациями, колхозами, а также рабочими и служащими за собственный счет 705 тыс. м² жилой площади, из них за счет государственных средств — 233 тыс. м².

Возросли государственные ассигнования на социальное обеспечение. Если в 1930 г. они составляли в республике 20 тыс. руб., то в 1940 г. — 640 тыс. руб. Увеличился размер социальной помощи в виде государственных пенсий и пособий. В 1930 г. на государственном пенсионном обеспечении в Таджикистане состояло всего 218 человек, а через 10 лет численность пенсионеров увеличилась до 7518 человек.

ТАДЖИКИСТАН В ГОДЫ ВЕЛИКОЙ ОТЕЧЕСТВЕННОЙ ВОЙНЫ (1941—1945 гг.)

22 июня 1941 г. войска фашистской Германии вероломно напали на Советский Союз. Коммунистическая партия и Советское правительство развернули гигантскую работу по мобилизации и организации сил на отпор врагу. В первый день войны Советское правительство выступило с заявлением по поводу коварного нападения гитлеровцев на нашу страну и призвало весь народ встать на защиту завоеваний Октября. В директиве СНК СССР и ЦК ВКП(б) от 29 июня 1941 г. была сформулирована программа действий партии и народа в военный период. Директива обязывала партийные, советские, профсоюзные и комсомольские организации мобилизовать все силы народа на борьбу с врагом. 30 июня 1941 г. был образован Государственный Комитет Обороны (ГКО), в ведении которого сосредоточилось военное, политическое и хозяйственное руководство страной.

Переход страны от мирного строительства к выполнению задач военного времени потребовал величайшего напряжения сил всех народов СССР. И в Таджикистане перестройка народного хозяйства стала первоочередной и неотложной задачей. На промышленных предприятиях приступили к выпуску продукции, необходимой фронту: налаживался выпуск боеприпасов, снаряжения, обмундирования, парашютного шелка, расширялось производство пищевых концентратов, сухарей, консервов и т. д.

Быстрый перевод промышленности на производство новой продукции был связан с большими трудностями: на предприятиях сразу же стала ощущаться острая нехватка квалифицированных кадров, вызванная мобилизацией в армию многих рабочих и инженерно-технических работников, ухудшилось снабжение промышленности некоторыми видами сырья, топлива, электроэнергии, возникли затруднения с транспортом и т. д. Рабочий класс республики проявил в дни войны высокое сознание долга перед Родиной, сплоченность и организованность.

В первые месяцы войны резко возросло количество работниц в промышленности республики, например

только в производственных цехах нефтепромыслов их стало больше в 2,5 раза. Увеличилась занятость женщин в пищевой, текстильной, хлопкоочистительной отраслях промышленности. Уже к октябрю 1941 г. женщины составляли более половины общего числа рабочих. Рабочий класс пополнялся также за счет молодежи, которая составляла на некоторых предприятиях 70—80% всех рабочих. Базой планомерного обеспечения промышленности квалифицированными кадрами явились Государственные трудовые резервы. В Таджикистане в ремесленных училищах и школах ФЗО за годы войны было обучено около 5 тыс. человек.

В дни Отечественной войны широкий размах приобрело социалистическое соревнование за выполнение и перевыполнение производственных планов, экономию сырья и материалов, повышение производительности труда, снижение себестоимости продукции. Осенью 1941 г. среди молодежи нашей страны зародилось движение передовиков военного времени — двухсотников, рабочих, выполнявших не менее двух норм. Первой в Таджикистане подхватила этот почин бригада Душанбинской шелкоткацкой фабрики, руководимая Ахмедовым, которая, в свою очередь, призвала всех комсомольцев и молодежь к развертыванию движения двухсотников.

Ширилось движение многостаночников. Например, многие работницы крутильной фабрики Ленинабадского шелкокомбината стали обслуживать по 96 веретен вместо 72. В мотальном цехе многие передовики производства перешли на обслуживание шести тазов вместо четырех и т. д. Благодаря самоотверженному труду рабочих, многие промышленные предприятия республики выполнили годовые планы досрочно.

Составной частью перестройки народного хозяйства СССР на военный лад явилось перемещение производственных фондов и населения из западных районов страны в глубокий тыл, в т. ч. и в Таджикистан.

Советское правительство утвердило план распределения эвакуированных предприятий на востоке страны. При подготовке этого плана учитывались близость к сырьевым базам, энергетические ресурсы, наличие жилищного фонда и т. д. Поэтому, например, в Таджикистан направлялись предприятия не оборонной промышленности, требующие больших производственных площадей, мощных энергоресурсов, освоенные топливные и металлургические базы, а предприятия пищевой, текстильной и легкой промышленности. В республике развернулась огромная работа по приему и устройству эвакуированных и по размещению прибывшего оборудования.

В первые месяцы войны в республику прибыло оборудование Феодосийского консервного завода «Красный Перекоп», Симферопольского стеклотарного завода им. 1 Мая, Московского мыловаренного завода, Полтавского маслозавода, Московского шелкоткацкого комбината им. Щербакова, Люберецкой текстильной фабрики и т. д.

Напряженно трудились на колхозных полях и сельские труженики Таджикистана. Они должны были поставлять стране важное стратегическое сырье — хлопок и шелк, всемерно увеличивать производство животноводческой продукции, расширять посевы зерновых.

С первых дней войны особенно остро встал вопрос о мобилизации трудовых ресурсов страны и улучшении трудовой дисциплины. Очень сложным было положение с механизаторскими кадрами. Их подготовка осуществлялась в основном Ленинабадской и Шаартузской школами механизации сельского хозяйства, а также в порядке ученичества при МТС. Особое внимание уделялось подготовке механизаторов из числа женщин. Многие колхозницы возглавили сельхозартели, руководили бригадами, звеньями, животноводческими фермами. Возросла роль молодежи во всех сферах сельскохозяйственного производства. Она составляла до 45% всех работающих в сельском хозяйстве и 60% кадров массовой квалификации в МТС.

Трудовой энтузиазм в годы войны был вызван небывалым подъемом советского патриотизма.

Советское правительство ввело в 1941 г. карточную систему на продовольственные и промышленные товары. Труженики тыла терпели серьезные материальные лишения, но стойко переносили невзгоды военного времени и своим самоотверженным трудом помогали фронту.

Первые месяцы Великой Отечественной войны были для советского народа самыми тяжелыми. Среди отличившихся в первых боях были и воины-таджики: Н. Алиев, М. Ибрагимов, А. Ходжибаев, С. Мухаббатов, А. Пиров, А. Пирмухаммед-заде и многие другие. Осенью 1941 г. основные силы фашистских армий были брошены на захват столицы нашей Родины. Весь советский народ поднялся на ее защиту. Сюда шли эшелоны с вооружением, боеприпасами, продовольствием и воинскими частями. Из Таджикистана в октябре 1941 г. выехала на фронт прославленная в боях гражданской войны 20-я Краснознаменная ордена Ленина горнокавалерийская дивизия. Сотни бойцов и офицеров этой дивизии проявляли в боях за столицу нашей Родины мужество и отвагу.

В начале декабря 1941 г. Советская Армия, перейдя в решительное контрнаступление, нанесла гитлеровской армии первое в истории второй мировой войны крупное поражение. Разгром гитлеровцев под Москвой и дальнейшее наступление советских войск явилось главным событием начального периода Отечественной войны.

В рядах доблестных защитников Сталинграда, плечом к плечу с русскими, украинцами, грузинами, узбеками, туркменами, казахами и представителями других национальностей сражались воины кавалерийского соединения, сформированного в Таджикистане и посланного на Сталинградский фронт в августе 1942 г. 19 ноября 1942 г. Советская Армия начала мощное наступление в районе Сталинграда. Сражение на Волге — одно из крупнейших в мировой истории — закончилось 2 февраля 1943 г. выдающейся победой советских войск.

В ожесточенных боях с врагом советские воины продемонстрировали безграничную преданность Родине и Коммунистической партии. Они были окружены постоянным вниманием и заботой всего нашего народа. В марте 1943 г. трудящиеся республики направили письмо воинам-таджикам, которое подписали более 300 тыс. человек. Они поклялись отдать все силы, чтобы помочь фронтовикам громить врага. Героические усилия воинов Советской Армии и тружеников тыла подготовили коренной перелом в ходе Великой Отечественной войны. После разгрома немецко-фашистских войск под Сталинградом началось мощное наступление по всему фронту — от Ленинграда до Владикавказа.

Летом 1943 г. гитлеровское командование решило осуществить новое наступление на советско-германском фронте и нанести удар Советской Армии в районе Белгорода и Курска. Здесь еще раз проявились стойкость и самоотверженность советских воинов. В многонациональной плеяде Героев Советского Союза появились первые имена воинов-таджиков И. Хамзаалиева и Х. Кенджаева. Разгром фашистов под Курском и выход Советской Армии к Днепру явился новым этапом в ходе Великой Отечественной войны. Немеркнущей славой вошел в историю военного искусства подвиг советских воинов, форсировавших Днепр. Посланцы Таджикистана С. Амиршоев, Д. Азизов, У. Якибов,

Б. Давлятов, А. С. Гордеев, Х. Касымов, М. И. Новосельцев, С. Турдыев и др. были удостоены звания Героя Советского Союза. В боях за форсирование Днестра прославилась 20-я кавалерийская дивизия, которая за славные боевые успехи была 18 сентября 1943 г. переименована в 17-ю гвардейскую. В октябре 1943 г. на Волховском фронте повторил бессмертный подвиг Александра Матросова комсомолец из колхоза «Пахтакор» Аштского района Ленинабадской области Туйчи Эрджигитов. В решающую минуту боя он прорвался к вражескому дзоту и своим телом закрыл амбразуру, огонь из которой препятствовал продвижению советских воинов. Т. Эрджигитову было посмертно присвоено звание Героя Советского Союза.

Дружба и братство советских народов были особенно ярко продемонстрированы в боях за окончательное освобождение советской земли от фашистских оккупантов. Тысячи таджикских воинов вместе с представителями других братских народов пролили свою кровь, многие из них отдали жизнь в сражениях за Украину, Белоруссию, Прибалтику. Героический подвиг совершил при освобождении украинского города Умани таджикский колхозник И. Шарипов. Он пожертвовал своей жизнью, но с честью выполнил боевое задание. В боях за освобождение Советской Латвии прославился С. Таджибаев, который в течение короткого времени уничтожил огнем из своего орудия 135 гитлеровцев. Командование посмертно наградило его орденом Отечественной войны I степени и навечно зачислило в списки личного состава батареи. Тысячи воинов-таджиков участвовали в освобождении от гитлеровского ига польских, чехословацких, румынских и венгерских земель. Многие из них отдали свои жизни за счастливое будущее этих народов.

Боевые подвиги на полях сражений подкреплялись трудовыми подвигами рабочих, колхозников и интеллигенции в глубоком тылу.

В Таджикистане с 1 июня 1941 г. по 1 января 1946 г. вступило в строй более 20 предприятий и цехов. В связи с этим, а также с эвакуацией промышленных предприятий из западных районов страны, возросло количество рабочих. Промышленно-производственный персонал увеличился с 30,7 тыс. человек в 1940 г. до 33,2 тыс. человек в 1945 г. В целом в промышленности Таджикистана в 1945 г. было занято 42,4 тыс. рабочих и служащих. Добыча угля достигла 244 тыс. т, т. е. возросла на 40 тыс. т против 1940 г. Производство электроэнергии увеличилось соответственно с 62,1 млн. до 72,1 млн. кВт·ч. С введением в строй двух фабрик Душанбинского текстильного комбината выпуск хлопчатобумажных тканей составил в 1945 г. 3 млн. м вместо 0,2 млн. м в 1940 г. Текстильная промышленность дала стране 178 тыс. т хлопка-волокна, 770 т шелковой пряжи, свыше 6,5 млн. м шелковых тканей и мн. др. продукции. Все крупные пищевые предприятия выработали за 1941—1945 гг. валовой продукции на 82,7 млн. руб. больше, чем в предыдущие мирные годы.

Известных успехов добились и колхозники Таджикистана. Посевные площади в сельском хозяйстве возросли за годы войны на 16,4 тыс. га. Однако под хлопчатником они несколько сократились. Кроме того, низкий агротехнический уровень посевов хлопчатника, неполный комплекс механизированной обработки, отсутствие минеральных удобрений привели к резкому снижению урожайности хлопка-сырца. Преодолевая огромные трудности, хлопкоробы республики за военные годы смогли дать стране свыше 500 тыс. т хлопка-сырца. Значительно успешнее осуществлялось производство зерновых культур, которое продолжало увеличиваться. В 1943 г. была решена задача обеспечения трудящихся республики хлебом собственного производства. В 1942—1944 гг. республика увеличила поставку зерна государству на 1,5 млн. пудов. Президиум Верховного Совета СССР за досрочное выполнение государственного плана хлебопоставок в 1944 г. наградил 160 колхозников, партийных и советских работников Таджикской ССР орденами Отечественной войны I и II степени.

Но не только напряженным и самоотверженным трудом помогали советские люди фронту. Патриотизм народа ярко проявился также и в подписке на государственные военные займы, сборе средств в фонд обороны, помощи населению районов, освобожденных от оккупантов. Из Таджикистана воинам доблестной Советской Армии был отправлен 151 вагон подарков. В фонд обороны по республике было собрано свыше 75 млн. руб. и 40 750 пудов зерна. На строительство танковой колонны «Колхозник Таджикистана» поступило свыше 84 млн. руб., на строительство эскадрильи «Советский Таджикистан» — 35,2 млн. руб. и т. д.

Несмотря на трудности военных лет, Коммунистическая партия и Советское правительство постоянно уделяли большое внимание развитию культуры и просвещения.

Партийные и советские органы следили за обязательным всеобщим обучением детей школьного возраста, ассигновали значительные средства на народное образование.

Работники науки, культуры и искусства Таджикистана продолжали плодотворно трудиться на протяжении всех военных лет и внесли свой достойный вклад в общее дело разгрома фашизма. Коллективы научных учреждений республики, в первую очередь Таджикского филиала Академии наук СССР, вели важную исследовательскую работу.

Высокий патриотический подъем советских людей нашел яркое отражение в художественной литературе. Таджикские поэты и писатели пером и штыком боролись за справедливое и благородное дело. Поэты Х. Юсуфи и А. Назаров, писатели Х. Карим, Ф. Ниязи, Л. Бузург-заде, драматург А. Пирмухаммед-заде и на фронте не прекращали своей творческой работы. С. Айни выступил с рядом острых публицистических и сатирических статей, направленных против фашизма. А. Лахути, М. Турсун-заде, М. Миршакар, А. Дехоти, М. Рахими создали поэтические произведения, нашедшие отзвук в сердцах читателей. Таджикские прозаики Дж. Икрами, Р. Джалил, С. Улугзода и другие писали очерки, статьи и рассказы о героизме советских людей, об их самоотверженности и мужестве.

На сценах театров ставились новые пьесы, отображающие борьбу за освобождение Родины от фашистских захватчиков. В 1942 г. в Душанбе закончилось строительство здания театра оперы и балета. Здесь были показаны новые спектакли: музыкальная комедия «Розия», таджикская опера «Тахир и Зухра» и др. Драматические театры поставили ряд пьес таджикских авторов — «Дар оташ» («В огне») С. Улугзода, «Хонаи Нодир» («Дом Надира») и «Дили модар» («Сердце матери») Дж. Икрами. В 1943 г. был создан фронтовой театр Таджикской ССР, завоевавший большую любовь у советских воинов. В столицу республики были эвакуированы Ленинградский театр комедии, московская киностудия «Союздетфильм», которая объединилась с Душанбинской киностудией. Ею были выпущены фильмы «Бои под Соколом», «Том Кенти», «Клятва Тимура», «Лермонтов», «Март—апрель», «Кащей бессмертный». Первым фильмом об участии воинов-таджиков в Отечественной войне был фильм «Сын Таджикистана» (1943 г.).

Работники науки, культуры и искусства внесли свой посильный вклад в победу над фашистской Германией.

9 мая 1945 г. вместе со всеми народами Советского Союза таджикский народ праздновал победу над фашистской Германией. Разгром фашизма означал конец войны в Европе. Но еще продолжались бои на Дальнем Востоке. 8 августа 1945 г. правительство СССР, верное своему союзническому долгу, объявило войну империалистической Японии. 2 сентября 1945 г. Япония капитулировала. Вторая мировая война окончилась.

49 воинам-посланцам Таджикской ССР было присвоено высокое звание Героя Советского Союза, 14 человек стали полными кавалерами ордена Славы, более 50 тыс. были награждены орденами и медалями Советского Союза.

Великая победа советского народа над фашистскими захватчиками была достигнута благодаря организующей и руководящей деятельности Коммунистической партии. Ее авторитет еще более вырос. За годы войны в ряды Коммунистической партии только в Таджикистане вступило свыше 17 тыс. человек.

Советский народ, отстояв в суровых боях свободу и независимость своей социалистической Родины, приступил к восстановлению и дальнейшему развитию народного хозяйства страны.

ТАДЖИКИСТАН В ГОДЫ ПОСЛЕВОЕННОГО ВОССТАНОВЛЕНИЯ И ДАЛЬНЕЙШЕГО РАЗВИТИЯ НАРОДНОГО ХОЗЯЙСТВА. ЗАВЕРШЕНИЕ СТРОИТЕЛЬСТВА СОЦИАЛИЗМА (1946—1958 гг.)

После победоносного завершения Великой Отечественной войны сложилась новая расстановка политических сил на мировой арене: социализм вышел за рамки одной страны, начался распад колониальной системы империализма. Неизмеримо вырос международный авторитет Советского Союза. Советский народ приступил к завершению строительства социализма.

Пятилетний план восстановления и дальнейшего развития народного хозяйства Таджикистана на 1946—1950 гг., принятый сессией Верховного Совета республики в августе 1946 г., наметил широкую программу хозяйственного и культурного строительства. Особое внимание уделялось дальнейшему развитию горнорудной и топливной промышленности. Основная задача в области сельского хозяйства заключалась в том, чтобы обеспечить восстановление и дальнейшее развитие хлопководства, особенно производства тонковолокнистых сортов хлопчатника. На основе развития сельского хозяйства и подъема промышленности необходимо было расширить производство предметов широкого потребления и продовольствия, превзойти довоенный уровень национального дохода и уровень народного потребления.

Трудящиеся республики активно включились в борьбу за выполнение четвертого пятилетнего плана, и уже в 1948 г. были достигнуты решающие успехи. Выпуск промышленной продукции превысил плановое задание. Мощность хлопкоочистительных заводов по сравнению с 1940 г. увеличилась в 2 раза, ткацких фабрик — в 3 раза. Предприятия текстильной промышленности дали на 12,5 млн. руб. продукции больше, чем в 1940 г. В четвертой пятилетке вступили в строй основные цехи Душанбинского завода «Металлоширпотреб», Канибадамский литейно-механический завод, Такобский комбинат плавикового шпата, Пролетарский хлопкоочистительный завод, кирпичный и черепичный заводы в Гиссарском и Орджоникидзеабадском районах и другие промышленные предприятия.

Движение стахановцев и ударников в промышленности получило массовый характер. Число новаторов производства возросло до 10 тыс. человек. Десятки предприятий уже в 1949 г. работали в счет 1951—1952 гг.

В целом четвертая пятилетка была выполнена в республике, как и по всему Советскому Союзу, досрочно. Уровень промышленного производства Таджикской ССР превысил довоенный в полтора раза. Добыча угля увеличилась в 2 раза, цветных металлов — в 1,5 раза. Выпуск хлопка-волокна возрос в 3,1 раза. Большое развитие получила шелковая промышленность. Значительно увеличился выпуск продукции пищевой промышленности.

На основе постановления Февральского (1947 г.) пленума ЦК ВКП(б) «О мерах подъема сельского хозяйства в послевоенный период» в Таджикистане были достигнуты значительные успехи в развитии хлопководства, которое наиболее пострадало в годы войны. Уже в 1947 г. по урожайности хлопка в республике был достигнут уровень, намеченный на 1950 г., валовой сбор превысил уровень 1940 г. Таджикская ССР заняла по урожайности хлопка первое место в Советском Союзе. Правительство высоко оценило труд колхозников Таджикистана. В 1947 г. 159 передовикам сельского хозяйства было присвоено звание Героя Социалистического Труда. 4095 человек были награждены орденами и медалями Советского Союза. Республиканский съезд хлопкоробов в феврале 1948 г. от имени всех колхозников Таджикской ССР взял обязательство в 1948 г. выполнить план развития хлопководства, намеченный на 1950 г. Это обязательство было успешно выполнено.

Важное значение для развития хлопководства имело принятое в марте 1949 г. постановление Совета Министров СССР «О мерах по дальнейшему развитию хлопководства в Таджикской ССР на 1949—1952 гг.». Колхозное крестьянство и все работники сельского хозяйства под руководством Коммунистической партии проделали большую работу по организационно-хозяйственному укреплению колхозов. Укрупнение мелких колхозов привело к росту производительных сил сельского хозяйства. Успешно шла его электрификация. Число сельских электростанций в 1950 г., по сравнению с 1940 г., увеличилось более чем вдвое, а мощность их — в 3,2 раза. Электрификация поставила колхозное производство на новую техническую базу, дала возможность механизировать ряд трудоемких процессов. Крупные ирригационные работы в Вахшской и Гиссарской долинах и других районах республики, строительство и ремонт оросительных систем и гидротехнических сооружений, завоз тракторов, машин и минеральных удобрений в большом количестве обеспечили дальнейшее развитие сельского хозяйства республики. Валовой сбор хлопка-сырца увеличился в 3,3 раза, в т. ч. тонковолокнистых сортов — в 5 раз. Урожайность зерновых в 1950 г. возросла, по сравнению с 1940 г., на 38%, а валовой сбор их — на 34%.

Развитие сельскохозяйственного производства, укрепление экономики колхозов привели к значительному росту материального благосостояния сельских тружеников. Колхозы и колхозники республики только от сдачи хлопка-сырца государству получили в 1950 г. денежный доход свыше 1 млрд. 260 млн. руб. Число колхозов-миллионеров достигло 550.

В 1947 г. была отменена карточная система. В 1948—1950 гг. трижды снижались цены на продовольственные и промышленные товары, что привело к повышению реальной заработной платы и покупательной способности населения.

Значительно улучшилось социальное обеспечение трудящихся. Расширилась сеть лечебных и санитарно-профилактических учреждений.

В области культурного строительства главной задачей являлось введение всеобщего семилетнего обучения. В 1950/51 учебном году в республике насчитывалось 2769 школ, из них начальных — 1854, семилетних — 807, средних — 108.

Крупным событием явилось открытие Таджикского государственного университета (1948 г.). К концу пятилетки в республике насчитывалось 32 средних специальных учебных заведения, 3 педагогических, два учительских; медицинский и сельскохозяйственный институты. В народном хозяйстве работало около 6,5 тыс. человек с высшим образованием.

В результате выполнения четвертого пятилетнего плана народное хозяйство СССР значительно превзошло довоенный уровень. Новые задачи хозяйственного и культурного строительства, вставшие перед страной, получили конкретное выражение в Директивах XIX съезда КПСС по пятому пятилетнему плану 1951—1955 гг. В сентябре 1952 г. состоялся VIII съезд КП(б) Таджикистана, который обсудил и единодушно одобрил проект Директив и, руководствуясь им, определил основные задачи развития народного хозяйства Таджикистана.

Во всенародной борьбе за выполнение пятого пятилетнего плана, как и прежде, авангардную роль играл рабочий класс. Благодаря его героическому труду быстро развивалась промышленность республики. В пятой пятилетке объем капитальных вложений в промышленность увеличился по сравнению с четвертой пятилеткой в 3 раза. Вступило в строй более 40 новых промышленных предприятий и цехов. Увеличились производственные мощности действующих предприятий за счет их расширения и реконструкции. По сравнению с 1950 г. производительность труда в 1955 г. возросла на 30%, валовая продукция промышленности увеличилась на 84%. Быстрыми темпами развивалось производство средств производства. В 2,4 раза возрос выпуск продукции машиностроения и металлообработки. Однако ведущими отраслями по-прежнему оставались легкая и пищевая. Удельный вес их в общем объеме промышленного производства составлял в том же 1955 г. 81%.

В пятой пятилетке начинается внедрение индустриальных методов в строительство. В Душанбе вступил в строй завод железобетонных конструкций. В республике было построено несколько бетонных заводов с полной механизацией производственных процессов. Валовая продукция промышленности строительных материалов возросла за пятилетие в 3,4 раза, хотя темпы развития строительной индустрии все еще отставали от размаха капитального строительства. Выработка электроэнергии по сравнению с 1950 г. возросла в 1,7 раза и составила в 1955 г. 296 млн. кВт·ч.

Продолжалось укрупнение мелких колхозов. Это давало возможность улучшить организацию труда, более рационально использовать людские ресурсы, технику, укрепить общественное хозяйство. В развитии хлопководства и всего поливного земледелия большое значение имел переход в соответствии с постановлением Совета Министров СССР от 17 августа 1950 г. на новую систему орошения, когда мелкие постоянные оросительные сети стали заменяться временными оросительными каналами, нарезаемыми только на период полива. На эту систему в 1952 г. было переведено уже около 80% всех хлопковых полей. Ликвидация мелких оросителей и включение в оборот пустовавших земель дали возможность увеличить размеры посевных площадей, полнее использовать поливные земли, повысить уровень механизации работ в хлопководстве, шире внедрять в производство передовую агротехнику возделывания хлопчатника. Хлопкоробы Таджикистана, соревнуясь с хлопкоробами Узбекской и Туркменской ССР, добились дальнейшего повышения урожайности и увеличения производства хлопка. В 1952 г. план заготовок хлопка был выполнен на 108,6%, его урожайность составила 27,8 ц/га в среднем по республике.

В соответствии с решениями Сентябрьского (1953 г.) пленума ЦК КПСС были улучшены материально-технические и организационные условия для более быстрого развития сельского хозяйства. Партийная организация Таджикистана стремилась полнее использовать их. Состоявшийся 18—20 сентября 1954 г. IX съезд КП Таджикистана указал на необходимость дальнейшего развития хлопководства, ликвидации отставания животноводства, подъема зернового хозяйства и др. отраслей. Большое значение имело постановление ЦК КПСС и Совета Министров СССР от 5 июня 1954 г. «О дальнейшем развитии хлопководства в Таджикской ССР в 1954—1960 гг.», которое предусматривало увеличение посевных площадей, урожайности хлопчатника и валового сбора хлопка-сырца. Выполняя его, хлопкоробы значительно улучшили состояние орошаемых земель. Были реконструированы старые и построены новые оросительные системы, увеличен завоз минеральных удобрений, возросла насыщенность хозяйств техникой. Были переселены многие тысячи хозяйств колхозников, преимущественно из горных зерновых районов республики, на вновь осваиваемые под хлопчатник земли. Для выполнения мелиоративных работ создавались межрайонные машинно-экскаваторные станции (МЭС). С помощью МЭС и МТС колхозы и совхозы осваивали новые земли, в т. ч. большие площади в Пархарском, Московском районах и в Вахшской долине. В пятой пятилетке капитальные вложения в ирригацию возросли по сравнению с 1946—1950 гг. более чем на одну треть и составили 432 млн. руб.

В 1955 г. Таджикистан дал стране свыше 400 тыс. т хлопка-сырца. Существенные изменения произошли в 1953—1955 гг. и в животноводстве республики. В 1955 г. было положено начало развитию тонкорунного и полутонкорунного овцеводства. За годы пятилетки производительность труда в колхозах повысилась на 33%.

Успехи тружеников сельского хозяйства Таджикской ССР демонстрировались на вновь открывшейся после войны в ноябре 1954 г. в Москве Всесоюзной сельскохозяйственной выставке. Права участия в ней добились три района, 7 МТС, один совхоз, десятки колхозов, свыше ста бригад, 2175 колхозников, работников МТС и совхозов, специалистов сельского хозяйства, научных, партийных и советских работников.

Завершив пятую пятилетку, трудящиеся Таджикистана вместе со всем советским народом приступили к решению новых, еще более величественных задач, поставленных XX съездом КПСС. 26—29 января 1956 г. состоялся X съезд КП Таджикистана, который наметил необходимые меры по выполнению республикой шестого пятилетнего плана на 1956—1960 гг.

В 1956—1957 гг. в промышленность республики было вложено 612 млн. руб., введено в действие 32 промышленных предприятия, в т. ч. одна из крупнейших в Средней Азии Кайраккумская ГЭС «Дружба народов». Пуск этой станции и создание водохранилища на Сырдарье, названного Таджикским морем, дали возможность оросить более 350 тыс. га целинных земель в Таджикской, Узбекской и Казахской ССР.

14—16 января 1958 г. состоялся XI съезд Компартии Таджикистана. Съезд наметил конкретные задачи по дальнейшему развитию промышленности республики. Среди них важнейшими по-прежнему были борьба за технический прогресс, всемерный рост производительности труда, снижение себестоимости продукции, уде-

шевление строительных работ и повышение их качества. В третьем году шестой пятилетки в Таджикистане вступило в строй несколько новых промышленных объектов, еще более повысился технический уровень предприятий. Производство электроэнергии увеличилось по сравнению с 1955 г. почти в 3 раза и составило в 1958 г. 859,8 млн. кВт·ч. Впервые в истории Таджикистана был получен активный электробаланс. Более чем на 35% возросла добыча угля. В течение 1956—1958 гг. его было добыто 2215 тыс. т. С вступлением в строй второй очереди Душанбинского цементного завода значительно увеличилось производство цемента. В 1958 г. его было выработано 48,9 тыс. т вместо 24,5 тыс. т в 1955 г. Почти в 37 раз увеличился выпуск сборных железобетонных конструкций и деталей, достигнув в 1958 г. 109 тыс. м³. В годы шестой пятилетки были введены в действие также Ленинабадская обувная и Душанбинская мебельная фабрики, Канибадамский и Курган-Тюбинский маслоэкстракционные заводы. Валовая продукция всей промышленности Таджикистана увеличилась в 1956—1958 гг. на 30%, производительность труда — на 16%.

Развитию хлопководства, подтягиванию отстающих хлопкосеющих колхозов до уровня передовых способствовало принятое 11 августа 1956 г. ЦК КПСС и Советом Министров СССР постановление «О мерах по дальнейшему повышению материального стимулирования производства и заготовок хлопка-сырца». Были повышены заготовительные цены на хлопок-сырец в зависимости от его сортности, снижена натуроплата за работы, производимые МТС для колхозов, установлены льготы переселенческим колхозам в районах освоения орошаемых земель, в частности в Голодной степи.

Крупные работы по освоению новых земель под хлопок проводились в Дальверзинской степи. Здесь было проложено 47 км первой очереди канала, оросившего несколько тысяч гектаров целины. На эти земли переселялись колхозники из высокогорного Матчинского района. Государство выделило необходимые средства на хозяйственное устройство. Уже в 1956 г. колхозники-переселенцы получили первый урожай дальверзинского хлопка.

Таджикские хлопкоробы в 1956 г., собрав с каждого гектара в среднем по 25,2 ц, сдали государству 415,4 тыс. т хлопка. Указом Президиума Верховного Совета СССР от 23 декабря 1956 г. Таджикская ССР за успехи, достигнутые в развитии хлопководства, была награждена орденом Ленина. 49 передовиков сельского хозяйства республики были удостоены высокого звания Героя Социалистического Труда, около 2 тыс. человек награждены орденами и медалями СССР.

Большое значение в распространении передовых способов ведения хлопководства и развития социалистического соревнования между хлопкосеющими республиками имело Всесоюзное совещание хлопкоробов, состоявшееся в феврале 1958 г. в Кремле.

В шестой пятилетке на севере Таджикистана были введены в действие первые очереди Ходжабакиргановской, Самгарской и Дальверзинской насосных станций и освоено несколько тысяч гектаров целины. 14 июня 1958 г. ЦК КПСС и Совет Министров СССР приняли постановление «О дальнейшем расширении и ускорении работ по орошению и освоению Голодной степи Узбекской ССР, Казахской ССР и Таджикской ССР». В нем большое внимание уделялось Таджикистану. В частности, намечалось увеличить к 1966 г. площади орошаемых земель в Дальверзинской и Самгарской степях, Ура-Тюбинском и Шахристанском районах до 50 тыс. га. ЦК КПСС и Совет Министров СССР также одобрили предложение ЦК КП и правительства Узбекистана о передаче из Узбекской ССР Таджикской республике 50 тыс. га земель Голодной степи, прилегающих к Ленинабадской области.

Организационно-хозяйственное укрепление колхозов, рост их экономики позволили в короткий срок выполнить постановление Февральского (1958 г.) пленума ЦК КПСС «О дальнейшем развитии колхозного строя и реорганизации машинно-тракторных станций». МТС были преобразованы в ремонтно-технические станции. Колхозы приобрели всю их технику. Механизаторы перешли работать в колхозы. Сосредоточение в колхозах земли, техники, механизаторов открыло более широкие возможности для дальнейшего укрепления экономики и ускорения развития сельскохозяйственного производства. Значительно расширилась материально-техническая база колхозов. В 1958 г. в сельском хозяйстве Таджикистана насчитывалось свыше 9 тыс. тракторов.

Таджикские хлопкоробы дали Родине в 1958 г. 421,2 тыс. т хлопка-сырца. Валовая продукция животноводства увеличилась по сравнению с 1953 г. более чем в 1,6 раза.

В борьбе за решение грандиозных задач хозяйственного строительства еще более укрепились союз рабочего класса с колхозным крестьянством и нерушимая дружба народов нашей страны, упрочились связи партии с массами, развивалась политическая активность и творческая инициатива трудящихся. Еще выше поднялся авторитет партии, увеличилась ее численность. Возросла роль профсоюзов, комсомола и других общественных организаций республики.

Развитие социалистической экономики сопровождалось улучшением материального благосостояния трудящихся. В 1956 г. рабочий день для рабочих и служащих в предвыходные и предпраздничные дни был сокращен на 2 часа и установлен 6-часовой рабочий день для подростков. Начиная с 1957 г. на 7- и 6-часовой рабочий день стали переводиться рабочие и служащие горнорудной и ряда отраслей тяжелой промышленности. С января 1957 г. была повышена заработная плата низкооплачиваемым рабочим и служащим. Кроме того, был повышен размер необлагаемого налогом минимума заработной платы.

С ростом общественного богатства колхозов повышалось и материальное благосостояние колхозников. Этому способствовало также снижение норм обязательных поставок государству продуктов животноводства, а затем и полная отмена обязательных поставок всех видов сельскохозяйственных продуктов хозяйствами колхозников.

Большие материальные выгоды получили трудящиеся от прекращения выпуска государственных займов, распространяемых по подписке, от отмены платы за обучение в старших классах средней школы, в средних специальных и высших учебных заведениях. Значительно улучшилось пенсионное обеспечение по старости и инвалидности.

В Таджикистане осуществлялось широкое жилищное строительство, благоустраивались города, рабочие поселки и сельские районные центры. За 1951—1958 гг. в республике было построено государственными и кооперативными предприятиями и организациями, колхозами и населением 4775 тыс. м² жилой площади. Многие тысячи семей получили благоустроенные квартиры и вселились в новые дома. В Душанбе в 1955 г. было открыто троллейбусное пассажирское движение. Размеры бюджетных ассигнований на социально-культурные мероприятия увеличились в республике с 642 млн. руб. в 1953 г. до 1044 млн. руб. в 1958 г. Большие успехи были достигнуты в области здравоохранения. Из года в год возрастали ассигнования государства на народное образование. В Таджикской ССР в 1958 г. было израсходовано на нужды просвещения

657,8 млн. руб. В 1956/57 учебном году в Таджикистане были созданы две школы-интерната — в Ура-Тюбе и Шахринау. В 1958 г. в общеобразовательных школах республики работало 20 394 учителя, из них 8681 учитель имел высшее и незаконченное высшее образование. Дальнейшее развитие в эти годы получило в Таджикистане высшее и среднее специальное образование. В 1956 г. в Душанбе был открыт политехнический институт. В 1957/58 учебном году в 7 высших учебных заведениях республики обучалось 17,1 тыс. студентов, в т. ч. 10,6 тыс. юношей и девушек местных национальностей. В 29 техникумах и других средних специальных учебных заведениях насчитывалось 13,6 тыс. учащихся.

В республике развивалась и наука. Круг научно-исследовательских работ расширился. В 1951 г. была учреждена Академия наук Таджикской ССР. Позже в системе АН Таджикской ССР были организованы институты астрофизики, водных проблем, сейсмостойкого строительства и сейсмологии, а также отделы физики, энергетики, философии. В Пенджикенте, где в течение ряда лет проводились крупные археологические работы, была создана постоянная археологическая база. Кроме Академии, научная работа проводилась в Институте истории партии при ЦК КП Таджикистана (создан в 1951 г.), Таджикском госуниверситете, педагогических и других высших учебных заведениях. Ученые оказывали большую помощь народному хозяйству, органам народного образования и культуры.

Писатели и поэты Таджикистана создали ряд замечательных художественных произведений. Высокой оценкой достижений таджикской советской литературы явилось присуждение Государственной премии С. Айни за книгу «Воспоминания», М. Турсун-заде за цикл стихов «Индийская баллада», М. Миршакару за поэмы «Непокорный Пяндж» и «Золотой кишлак».

Дальнейшее развитие получило таджикское советское искусство. Расширилась сеть культурно-просветительных учреждений. В 1954 г. было закончено строительство нового здания республиканской библиотеки им. Фирдоуси в Душанбе — крупнейшего книгохранилища республики. Росли тиражи газет, книг и журналов. В течение 1955—1956 гг. киностудия «Таджикфильм» выпустила на экраны 5 полнометражных художественных фильмов.

В апреле 1957 г. в Москве состоялась Декада литературы и искусства Таджикской ССР. Она явилась знаменательным событием в культурной жизни республики, серьезным экзаменом зрелости и профессионального мастерства писателей, художников, композиторов, деятелей театрального искусства и кинематографии, смотром художественно-творческих достижений народа.

Вместе с развитием культуры республики росла и советская интеллигенция, крепли ее творческие силы.

ТАДЖИКИСТАН В ПЕРИОД РАЗВИТОГО СОЦИАЛИСТИЧЕСКОГО ОБЩЕСТВА И ПОСТЕПЕННОГО ПЕРЕХОДА К КОММУНИЗМУ

Бурный расцвет народного хозяйства республики и культуры таджикского народа происходил в 60-е гг., когда Советский Союз вступил в период развитого социалистического общества. Крупные сдвиги в области развития промышленности, строительства, транспорта произошли за годы седьмой пятилетки (1961—1965 гг.). Удельный вес промышленности в составе общественного продукта достиг 55%, рост промышленного производства — 80%. Благодаря крупным капитальным вложениям государственных и кооперативных организаций в промышленность, строительную индустрию в Таджикистане было построено и введено в действие 125 крупных государственных предприятий и цехов. Среди них такие, как ремонтно-экскаваторный завод, первая и вторая очереди домостроительного комбината, первая очередь масложиркомбината в Душанбе, ковровый комбинат и завод крупнопанельного домостроения в Кайраккуме, мебельная и ватная фабрики в Ленинабаде и мн. др. Развернулось строительство третьей очереди хлопчатобумажного комбината в Душанбе. Вступили в строй ткацкая фабрика второй очереди Душанбинского шелкокомбината, более 20 крупных заводов по производству различных стройматериалов. В 1962 г. был пущен на полную мощность Душанбинский новоцементный завод производительностью до 1 млн. т цемента в год.

За годы седьмой пятилетки в Таджикистане были созданы новые отрасли промышленности — машиностроительная и электротехническая. Вступили в строй заводы «Таджиктекстильмаш»—первенец машиностроения в республике, на котором было налажено производство автоматических ткацких станков, и «Таджиккабель» (Душанбе). Началось развитие электротехнической промышленности в республике — в 1960 г. были построены Адрасманский завод низковольтной аппаратуры и Исфаринский электротехнический завод; в 1962 г. выпуск силовых трансформаторов начал Курган-Тюбинский трансформаторный завод; «Металлоширпотреб», переоборудованный в завод «Торгмаш», начал изготовление газовых и электроплит. В 1963 г. развернулось строительство первенца большой химии — Вахшского азотно-тукового завода.

Крупных успехов добились энергостроители. Вступила в строй вторая очередь Душанбинской ТЭЦ, что позволило значительно улучшить энергоснабжение промышленных предприятий столицы республики и строительства Нурекской ГЭС. В 1960 г. начала выдавать промышленный ток крупнейшая из существовавших в Средней Азии гидростанций — Головная ГЭС, первая русловая электростанция Вахшского каскада. В 1962 г. впервые в стране была полностью завершена автоматизация и телемеханизация управления работой каскада трех Варзобских ГЭС. Развернулось строительство энергогиганта на р. Вахш — Нурекской ГЭС мощностью в 2,7 млн. кВт.

Важные изменения произошли за годы седьмой пятилетки на транспорте. Душанбинское отделение Ташкентской железной дороги завершило перевод грузовых и пассажирских перевозок на тепловозную тягу. Это позволило увеличить средний вес поездов и оборачиваемость подвижного состава. Развивались автомобильный и воздушный транспорт. По сравнению с 1958 г. грузооборот автотранспорта в последнем году пятилетки увеличился более чем в 2 раза. Таджикская группа гражданского воздушного флота получила многоместные воздушные лайнеры ИЛ-18, что позволило резко увеличить грузовые и пассажирские перевозки.

В марте 1966 г. XVI съезд Компартии Таджикистана, обсудив доклад «О проекте Директив XXIII съезда КПСС по пятилетнему плану развития народного хозяйства СССР на 1966—1970 годы», наметил основные направления развития народного хозяйства республики в восьмой пятилетке. Они состояли в том, чтобы поднять эффективность производства, улучшить структуру, систематически и быстро внедрять новую продукцию, повысить ее качество и на этой основе — полнее обеспечивать все отрасли народного хозяйства более совершенными средствами производства, а население — товарами в широком ассортименте, удовлетворяющем его растущие потребности.

Решения Мартовского и Сентябрьского (1965 г.) пленумов ЦК КПСС, XXIII съезда партии создали необходимые условия для успешного развития всех отраслей народного хозяйства, вызвали новый прилив творческой инициативы и трудового энтузиазма трудящихся. В 1967 г. в республике начался перевод промышленных предприятий на новую систему планирования и экономического стимулирования. К концу 1970 г. по новой системе работало 263 предприятия. Они произвели 71% всей промышленной продукции и дали 87% прибыли.

Промышленность стала ведущей отраслью народного хозяйства. Ее объём за восьмую пятилетку увеличился на 42%. Производство валовой продукции за пятилетку возросло в 1,5 раза, доля промышленности во всем общественном продукте в 1970 г. составила около 60%. Особенностью промышленного развития республики в 60-е гг. являлись ускоренные темпы роста тяжелой индустрии. Уже в 1968 г. производство средств производства составило свыше 70% всей валовой продукции. В годы восьмой пятилетки было введено в строй 100 предприятий, крупных цехов и участков: Вахшский азотно-туковый завод, завод бытовых холодильников «Памир», завод «Гидроизол» в Гиссаре, Анзобский горно-обогатительный комбинат и др. Во всех отраслях промышленности шло постоянное обновление производства на базе технического прогресса. За годы пятилетки было установлено 250 поточно-механизированных и автоматических линий, осуществлена комплексная автоматизация и механизация многих цехов и участков. Уровень производительности труда в промышленности увеличился на 16,7%.

Восьмая пятилетка в области промышленности была выполнена досрочно. За счет повышения производительности труда только в 1970 г. было получено 76% всего прироста продукции. В народное хозяйство в этом же году было внедрено более 8 тыс. изобретений и рационализаторских предложений, что дало свыше 10 млн. руб. экономии. Индустриальное могущество республики создавалось руками многонационального рабочего класса Таджикистана с помощью всех республик Советского Союза. Среднегодовая численность рабочих и служащих в народном хозяйстве составила в 1970 г. 586 тыс. человек против 288,6 тыс. человек в 1959 г., т. е. увеличилась за 10 лет более чем в два раза. В 10-тысячном коллективе Душанбинского текстильного комбината в конце 60-х гг. работали рабочие 51 национальности и народности. Вся страна строила уникальную Нурекскую ГЭС. Здесь трудились представители более 40 национальностей и народностей. На Нурек работали десятки научно-исследовательских и проектных организаций страны, многочисленные заводы-поставщики. В свою очередь, непрерывно росла роль Таджикистана в общесоюзном разделении труда. Нет ни одной союзной республики, куда бы не поступала продукция из Таджикской ССР. При этом все большее место в поставках другим республикам занимает продукция тяжелой промышленности — автоматические ткацкие станки, трансформаторы, запчасти к тракторам, нефтяная арматура, кабель и др. Расширяются экспортные поставки Таджикистана в страны Европы, Азии, Африки, Латинской Америки. Душанбинский завод им. Орджоникидзе поставляет оборудование для нефтеперерабатывающих заводов Румынии, Чехословакии, Индии — всего более чем в 30 зарубежных государств. Независимые государства Африки получают продукцию завода «Таджиккабель». Автоматические ткацкие станки завода «Таджиктекстильмаш» вывозятся в Чехословакию, Польшу, Болгарию, КНДР, Венгрию, ГДР, Марокко, Ливан, Индию и т. д.

Крупных успехов в 60-е гг. добились труженики сельского хозяйства. Основой дальнейшего подъема сельскохозяйственного производства явились рост технической оснащенности колхозов и совхозов, принятые Коммунистической партией и Советским правительством меры по совершенствованию системы заготовок и закупок сельскохозяйственной продукции, оплаты труда и материального стимулирования колхозников. Значительно увеличились энергетические мощности сельского хозяйства. Так, тракторный парк (в пересчете на 15-сильные) вырос с 15 066 в 1960 г. до 32 619 единиц в 1970 г., количество грузовых автомобилей — с 6698 до 10 506, хлопкоуборочных машин — с 915 до 1188. Государство осуществило большие работы в области ирригационного строительства. Наиболее крупными объектами были Голодная и Дальверзинская степи, Явано-Обикиикская долина, Каралангский, Гулистанский, Кумсангирский массивы и др. С 1959 по 1970 гг. было введено в действие 200 тыс. га орошаемых земель.

Опираясь на всестороннюю помощь государства, труженики сельского хозяйства добились значительного увеличения производства сельскохозяйственной продукции и особенно главной культуры — хлопка. В 1970 г. они дали стране 726,5 тыс. т хлопка-сырца, около 220 тыс. т зерна, 197 тыс. т овощей. Увеличился и объем основных продуктов животноводства.

Значительные успехи в развитии экономики во многом способствовали дальнейшему подъему материального благосостояния трудящихся. Национальный доход в 1970 г. составил 214% по отношению к 1960 г., 63,8% национального дохода использовались на личное потребление населения. Среднемесячная зарплата рабочих и служащих в народном хозяйстве увеличилась с 78,3 руб. в 1960 до 118 руб. в 1970 г. Возросла оплата труда колхозников. Помимо прямых доходов, резко возросли выплаты и льготы населению из общественных фондов потребления. Если в 1960 г. они составили 173,9 млн. руб., то в 1970 г. — 523,4 млн. руб. Резко увеличилось число лиц, получавших государственные пенсии, и размеры пенсий. Если в 1960 г. пенсии получали 93 тыс., то в 1970 г. — 283 тыс. человек, из них 159 тыс. колхозников. С 1959 по 1970 гг. было построено около 10 млн. м² жилой площади, в т. ч. более 4 млн. м² в колхозах. В распоряжение трудящихся предоставлены дома отдыха, санатории, профилактории.

Различными видами обучения в 1970 г. было охвачено 960,4 тыс. человек, т. е. учился каждый третий житель республики. В общеобразовательных школах обучалось 774,5 тыс. против 392,7 тыс. человек в 1960/61 учебном году. Около 45 тыс. человек обучалось в вузах и более 35 тыс. человек в техникумах и других средних специальных учебных заведениях. По уровню развития народного образования республика давно опередила не только сопредельные страны Востока, но и многие страны Западной Европы.

Большое развитие получила наука. В институтах и отделениях АН республики разрабатывались важнейшие проблемы народного хозяйства, истории и культуры таджикского народа. Численность научных работников в республике достигла в 1970 г. 5,1 тыс. человек, среди них — 102 доктора и 1356 кандидатов наук. В народном хозяйстве трудился большой отряд специалистов с высшим и средним специальным образованием — почти 120 тыс. человек.

В распоряжение трудящихся предоставлены клубы, библиотеки, кинотеатры. Количество киноустановок в 1970 г. превысило 1 тыс. В 1970 г. в республике насчитывалось 1163 библиотеки и издавалось 36 журналов и других периодических изданий, 61 газета.

За эти годы еще больше расширилась сеть больниц, диспансеров, женских и других консультаций. В 1970 г. на 10 тыс. человек населения республики было около

Здание Верховного Совета и Совета Министров Таджикской Советской Социалистической Республики. Душанбе.

Заседание 6-й сессии Верховного Совета Таджикской ССР 8-го созыва 21 декабря 1973 г. Душанбе.

98 коек, 16 врачей и 51,5 специалистов среднего медперсонала.

Больших успехов добились в 60-е гг. деятели литературы и искусства. Признанием идейной зрелости и мастерства таджикской литературы явилось присуждение в 1960 г. М. Турсун-заде Ленинской премии за поэмы «Хасан-арбакеш» и «Голос Азии». В 1959 г. в Душанбе вступил в строй телевизионный центр; телевидение стало играть заметную роль в культурной и идейной жизни республики.

Выдающимся событием в жизни партии и советского государства явился XXIV съезд КПСС (март—апрель 1971 г.), который подвел итоги выполнения восьмой пятилетки и утвердил Директивы по пятилетнему плану развития народного хозяйства СССР на 1971—1975 гг. Незадолго до этого, в феврале 1971 г., состоялся XVII съезд Компартии Таджикистана, который заслушал и обсудил Отчетный доклад ЦК КП республики и доклад «О проекте Директив XXIV съезда КПСС по девятому пятилетнему плану».

План девятой пятилетки предусматривает новый подъем народного хозяйства и развития культуры республики. Объем производства промышленной продукции намечено увеличить на 37—40% при опережающих темпах роста электроэнергетики, цветной металлургии и машиностроения. В сельском хозяйстве планируется довести производство хлопка-сырца к концу пятилетки до 760 тыс. т, а также значительно увеличить производство другой сельскохозяйственной продукции. Дальнейшее развитие получит культурное строительство в республике. Все это явится важным вкладом в создание материально-технической базы коммунизма.

На знамени Таджикской ССР сияют ордена Ленина и Дружбы народов. Орденами Ленина и Дружбы народов награждена Горно-Бадахшанская автономная область, орденом Ленина — Ленинабадская область.

Ныне Таджикистан в братской семье народов СССР успешно решает задачи девятой пятилетки.

Лит.: Айни С. Таърихи амирони манғитияи Бухоро. Тошқанд, 1923; Гафуров Б. Г. Таджики. М., 1972; Джалилов А. Согд накануне арабского нашествия и борьба согдийцев против арабских завоевателей в первой половине VIII в. Сталинабад, 1961; Искандаров Б. И. Бухара (1918—1920). Душанбе, 1970; История таджикского народа, тт. 1—3, М., 1963—1965; История рабочего класса Таджикистана (1917—1970 гг.), тт. 1, 2. Душанбе, 1972—1973; Каримов Т. Победа Великой Октябрьской социалистической революции в Северном Таджикистане. Сталинабад, 1957; Козачковский В. А. От феодализма до победы социализма. Душанбе, 1966; Литвинский Б. А., Окладников А. П., Ранов В. А. Древности Кайрак-Кумов (древнейшая история Северного Таджикистана). Тр. Института истории АН Тадж. ССР, т. 33, Душанбе, 1962; Марсаков К. П. Развитие дружбы и сотрудничества народов СССР в период развернутого строительства коммунизма (по материалам Таджикской ССР). В кн.: О дружбе таджикского народа с другими народами СССР. Душанбе, 1967; Макашов А. В. Утверждение Советской власти в Центральном и Южном Таджикистане. Сталинабад, 1957; Мухтаров А. Очерк истории Ура-Тюбинского владения в XIX в. Душанбе, 1964; Назаршоев М. Партийная организация Памира в борьбе за социализм и коммунизм (1918—1968 гг.). Душанбе, 1970; Очерк истории колхозного строительства в Таджикистане (1917—1965 гг.). Душанбе, 1968; Очерки истории Коммунистической партии Таджикистана. Душанбе, 1968; Очерки истории народного хозяйства Таджикистана (1917—1965 гг.). Душанбе, 1967; 50 лет борьбы за народное счастье. Душанбе, 1967; Раджабов З. Ш. Выдающийся просветитель таджикского народа Ахмад Дониш. Сталинабад, 1961; его же, Развитие науки в Таджикской ССР. М., 1964; Ранов В. А. Каменный век Таджикистана, в. 1. Палеолит. Душанбе, 1965; Сечкина Л. П. Овеянные славой. Сталинабад, 1960; Таджикистан в братской семье народов СССР. Душанбе, 1972; Хайдаров Г. Х. Борьба за установление и упрочение Советской власти в Северном Таджикистане (1917—1923 гг.). Душанбе, 1966.

ОБЩЕСТВЕННОЕ И ГОСУДАРСТВЕННОЕ УСТРОЙСТВО

ОБЩЕСТВЕННОЕ УСТРОЙСТВО

Таджикская Советская Социалистическая Республика является, как гласит ст. 1 Конституции Таджикской ССР, социалистическим государством рабочих и крестьян. Нерушимый союз двух дружественных классов составляет основу морально-политического единства нашего общества. Изменения, которые произошли в жизни республики за годы социалистических преобразований, обусловили изменения в классовом составе и в самом положении классов. В соответствии с политикой партии, в Таджикистане, как и во всем Советском Союзе, происходит сближение двух классов и социальных групп. Рабочий класс и колхозное крестьянство сблизились по своей роли в общественном производстве, условиям труда, уровню политического и культурного развития. Сохраняемая в период строительства коммунизма руководящая роль рабочего класса в социалистическом обществе определяется его революционностью, дисциплинированностью, организованностью и коллективизмом. Ведущее положение рабочего класса в системе социалистических общественных отношений укрепляется по мере роста его общей культуры, образованности, политической активности.

Все эти качества, присущие социалистическому рабочему классу Таджикистана, как одному из отрядов многомиллионного рабочего класса Союза ССР, интернациональному по своей природе и по своему составу, находят повседневное развитие в процессе строительства коммунизма. В этом большая заслуга русских рабочих, щедро передающих свой опыт, свои знания, лучшие традиции рабочим местных национальностей.

Другой трудящийся класс республики — колхозное крестьянство. За годы Советской власти оно претерпело громадные изменения. В деревне на основе социалистической системы хозяйства выросли высококвалифицированные кадры руководителей и организаторов колхозного производства, специалистов и механизаторов.

Одним из величайших завоеваний социалистической революции в Таджикистане является создание многочисленного отряда национальной интеллигенции — инженеров, ученых, врачей, писателей, композиторов, учителей и др. Интеллигенция Таджикистана в большинстве своем вышла из среды рабочих и крестьян. Она тесно связана с ними, беззаветно служит народу, безгранично предана делу Коммунистической партии. На базе общности коренных интересов рабочих, крестьян и интеллигенции сложилось нерушимое социально-политическое и идейное единство таджикского народа, находящее свое яркое выражение в его сплоченности вокруг Коммунистической партии.

Экономической основой полновластия народа в Таджикской ССР является социалистическая система хозяйства и социалистическая собственность на орудия и средства производства. Как указывается в ст. 6 Конституции Таджикской ССР, государственной собственностью являются: земля, ее недра, воды, леса, заводы, фабрики, шахты, рудники, железнодорожный, водный и воздушный транспорт, банки, средства связи, организованные государством крупные сельскохозяйственные предприятия, коммунальные предприятия и основной жилищный фонд в городах и промышленных пунктах.

Собственностью колхозов и кооперативных организаций являются общественные предприятия в колхозах и кооперативных организациях с их живым и мертвым инвентарем, производимая колхозами и кооперативными организациями продукция, равно как их общественные постройки. Каждый колхозный двор, кроме основного дохода от общественного колхозного хозяйства, имеет в личном пользовании приусадебный участок земли в предусмотренных размерах и в личной собственности подсобное хозяйство: жилой дом, продуктивный скот, птицу и мелкий сельскохозяйственный инвентарь (ст. 7 Конституции Таджикской ССР). В целях сочетания общественных и личных интересов при социализме, ст. 10 Конституции Таджикской ССР устанавливает, что право личной собственности граждан на их трудовые доходы и сбережения, жилой дом и подсобное домашнее хозяйство, предметы домашнего хозяйства, обихода, личного потребления и удобства, равно как право наследования личной собственности, охраняется законом.

Граждане Таджикской ССР имеют право на труд. В условиях социалистического планового хозяйства, неуклонного роста производительных сил, каждый гражданин имеет право на получение гарантированной работы с оплатой труда в соответствии с его количеством и качеством. В Таджикской ССР, как и во всех союзных республиках, осуществляется принцип социализма: «От каждого по его способностям, каждому— по его труду».

Граждане Таджикской ССР имеют право на отдых. Оно обеспечивается установлением для рабочих и служащих восьмичасового рабочего дня и сокращением его до семи и шести часов для ряда профессий с тяжелыми условиями труда и до четырех часов — в цехах с особо тяжелыми условиями; установлением ежегодных отпусков рабочим и служащим с сохранением заработной платы; предоставлением для обслуживания трудящихся широкой сети санаториев, домов отдыха и клубов.

Трудящиеся республики широко используют предоставленное им Конституцией право на образование. Это право обеспечивается всеобщим обязательным средним образованием, системой государственных стипендий, обучением в школах на родном языке, организацией бесплатного производственного, технического и агрономического обучения трудящихся.

Одним из основных прав советских граждан является право на материальное обеспечение в старости, а также в случае болезни и потери трудоспособности. Это право обеспечивается широким развитием социального страхования рабочих и служащих за счет государства, бесплатной медицинской помощью, охраной материнства и детства. В соответствии с Директивами XXIV съезда КПСС по девятому пятилетнему плану осуществляются меры по повышению минимальных размеров пенсий колхозникам, инвалидам труда и войны, семьям, потерявшим кормильца.

Конституция Таджикской ССР провозглашает равноправие граждан Таджикской ССР независимо от расовой и национальной принадлежности, пола, вероисповедания, социального происхождения, имущественного положения и прошлой деятельности — во всех областях хозяйственной, государственной, культурной и общественно-политической жизни.

Основной закон Таджикской ССР предоставляет женщине равные права с мужчиной. Ныне женщины принимают участие во всех отраслях производства, во всех сферах государственной, культурной и общественно-политической жизни республики.

В соответствии с интересами трудящихся Конституция предоставляет всем гражданам республики не только гарантированные социальные права, обеспечивающие материальную основу жизни, но и величайшие политические права и демократические свободы: право на объединение в общественные организации, избирать и быть избранным; свободу слова, печати, митингов, собраний, уличных шествий и демонстраций. Одним из важнейших политических прав гражданина является его право участвовать в выборах представительных органов нашего государства, а также право быть избранным депутатом Совета любой степени. Выборы в республике осуществляются на основе всеобщего, равного, прямого избирательного права при тайном голосовании. Все граждане, достигшие ко дню выборов 18 лет, за исключением умалишенных, обладают правом участвовать в выборах. Государство, предоставляя каждому гражданину социальные и политические права и свободы, охраняет его личные интересы. Конституция гарантирует неприкосновенность жилища, тайну переписки. Никто не может быть подвергнут аресту иначе, как по постановлению суда или с санкции прокурора.

Вместе с тем Конституция Таджикской ССР налагает на граждан определенные обязанности: обязанность трудиться в меру своих способностей; соблюдать Конституции СССР и Таджикской ССР, исполнять законы, блюсти дисциплину труда, честно относиться к общественному долгу, уважать правила социалистического общежития; беречь и укреплять общественную социалистическую собственность как священную и неприкосновенную основу советского строя, источник богатства и могущества Родины, зажиточной и культурной жизни всех трудящихся; всеобщую воинскую обязанность, исходя из того, что защита Отечества есть священный долг каждого гражданина СССР. На всех граждан республики возлагаются одинаковые обязанности, обеспечивающие не только интересы общества, но и интересы самих граждан.

Успехи Таджикской ССР во всех областях жизни неопровержимо доказывают преимущества и жизненную силу нового, социалистического общественного строя как высшей формы организации общества. На опыте Таджикской ССР видно, что социальный строй, основанный на власти трудящихся и на общественной собственности на средства производства, обеспечивает планомерное развитие экономики в интересах всего народа, гарантирует социальные и политические права трудящихся, создает условия для осуществления подлинной демократии, реального участия широких народных масс в управлении обществом, для всестороннего развития личности, равноправия наций и дружбы между ними.

ГОСУДАРСТВЕННОЕ УСТРОЙСТВО

Таджикская ССР является суверенным советским социалистическим государством. Она добровольно объединилась с другими советскими республиками в Союз Советских Социалистических Республик— СССР. Этот исторический акт, явившийся фактическим претворением в жизнь ленинского принципа права наций на самоопределение, создал все необходимые условия для ее всестороннего экономического и культурного развития, свободного национального процветания в братской семье советских народов. Независимость и суверенные права республики охраняются всем Советским Союзом. Каждый гражданин Таджикской ССР является гражданином СССР.

Таджикская ССР как суверенное национальное Советское социалистическое государство имеет свою Конституцию, разработанную в соответствии с Конституцией СССР, с учетом специфических национальных, экономических, политических и исторических особенностей республики. Важнейшей частью суверенитета Таджикской ССР является установление границ государственной территории, изменение которых возможно только при полном согласии республики.

Вся власть в Таджикской ССР принадлежит трудящимся. «Политическую основу Таджикской Советской Социалистической Республики,— гласит ст. 2 Конституции Таджикской ССР,— составляют Советы депутатов трудящихся, выросшие и окрепшие в результате свержения власти помещиков, феодального эмирата и капиталистов, завоевания диктатуры пролетариата, освобождения таджикского народа от национального гнета царизма и русской империалистической буржуазии, разгрома националистической контрреволюции и соединения разорванных частей таджикского народа в государство рабочих и крестьян».

Экономическую основу Таджикской ССР составляют социалистическая система хозяйства и социалистическая собственность на орудия и средства производства, утвердившиеся в результате ликвидации феодальной и капиталистической системы хозяйства, отмены частной собственности на орудия и средства производства, уничтожения эксплуатации человека человеком.

Таджикская Советская Социалистическая Республика обладает всеми суверенными правами за исключением тех, которые она добровольно передала в компетенцию союзных органов. Ее ведению подлежит: принятие Конституции Таджикской ССР и контроль за ее соблюдением; утверждение границ и районного деления Горно-Бадахшанской автономной области; утверждение образования новых областей, округов, районов, городов, поселковых и кишлачных Советов и установление их границ; предоставление прав гражданства Таджикской ССР; охрана государственного порядка и прав граждан.

В области хозяйственного строительства Таджикская ССР компетентна утверждать народнохозяйственные планы, государственный бюджет республики и отчет об его исполнении; устанавливать в соответствии с законодательством СССР государственные и местные налоги, сборы и неналоговые доходы; руководить осуществлением местных бюджетов, страховыми и сберегательными делами; управлять банками, промышленными, сельскохозяйственными, торговыми предприятиями и организациями республики, а также местной промышленностью; осуществлять контроль и наблюдение за

состоянием и управлением предприятий союзного подчинения; руководить жилищным и коммунальным хозяйством, жилищным строительством и благоустройством городов и других населенных мест, дорожным строительством, транспортом и связью республиканского и местного значения, устанавливать порядок пользования землей, ее недрами, лесами и водами.

Широкими полномочиями обладает Таджикская ССР в области культурного строительства. Она осуществляет руководство делом здравоохранения, начальным, средним и высшим образованием, культурно-просветительными и научными организациями и учреждениями республики, управление научными организациями и учреждениями общесоюзного значения, делом физической культуры и спорта, социальным обеспечением.

В области внешней политики Таджикская ССР устанавливает представительства республики в международных сношениях, заключает соглашения с иностранными государствами, обменивается с ними дипломатическими и консульскими представителями.

Высшим органом государственной власти республики является Верховный Совет Таджикской ССР. Единственный законодательный орган, он осуществляет все права, зафиксированные Конституцией Таджикской ССР. Законы, принятые Верховным Советом, обладают высшей юридической силой на территории республики. Они публикуются на таджикском, узбекском и русском языках, для Мургабского и Джиргатальского районов — на киргизском языке. Законы СССР обязательны на территории Таджикской ССР, ибо, выражая общую волю трудящихся, они направлены на регулирование важнейших общественных отношений в целях успешного строительства коммунистического общества в нашей стране.

Верховный Совет Таджикской ССР избирается гражданами республики на четыре года по избирательным округам по норме: один депутат на восемь тысяч населения. Выборы производятся на основе всеобщего, равного, прямого избирательного права при тайном голосовании. Правом быть избранным депутатом в Верховный Совет Таджикской ССР пользуются граждане, достигшие 21 года.

Верховный Совет осуществляет все права, которыми обладает Таджикская республика в качестве суверенного государства. Он принимает Конституцию республики и вносит в нее изменения; утверждает народнохозяйственный план и Государственный бюджет Таджикской ССР и отчет об их исполнении; определяет общее направление народнохозяйственного и социально-культурного строительства; осуществляет законодательство, принимает гражданский и уголовный кодексы, кодексы о труде, о браке и семье, о судопроизводстве и судоустройстве, гражданский, уголовный и исправительно-трудовой, процессуальные кодексы; устанавливает порядок пользования землей, недрами, лесами и водами; разрешает вопросы административно-территориального устройства, утверждает образование районов, городов, поселковых и кишлачных Советов и устанавливает их границы.

На своей первой сессии Верховный Совет республики избирает Президиум Верховного Совета и постоянные комиссии Верховного Совета. Верховный Совет избирает Председателя Верховного Совета и его заместителей.

Высшим органом государственной власти в республике в период между сессиями Верховного Совета является Президиум Верховного Совета Таджикской ССР, который во всей своей деятельности подотчетен Верховному Совету. Президиум Верховного Совета Таджикской ССР состоит из председателя, двух его заместителей, секретаря и 11 членов. Он созывает сессии Верховного Совета республики, дает толкование законов, издает указы; в период между сессиями Верховного Совета освобождает от должности и назначает отдельных министров Таджикской ССР по представлению Председателя Совета Министров республики, с последующим внесением на утверждение Верховного Совета; присваивает почетные звания Таджикской ССР и удостаивает наград; осуществляет право помилования граждан, осужденных судебными органами республики; предоставляет право гражданства Таджикской ССР; назначает и отзывает дипломатических представителей Таджикской ССР в иностранных государствах; принимает верительные и отзывные грамоты аккредитованных при нем дипломатических представителей иностранных государств.

Вся система органов государственного управления Таджикской республики возглавляется Советом Министров Таджикской ССР — правительством, которое является высшим исполнительным и распорядительным органом государственной власти. Совет Министров ответственен и подотчетен Верховному Совету, а в период между его сессиями — Президиуму Верховного Совета. Образуется он Верховным Советом Таджикской ССР в составе Председателя Совета Министров Таджикской ССР, его первых заместителей, заместителей, министров Таджикской ССР, председателей Государственных комитетов и других членов правительства.

Совет Министров объединяет и направляет работу республиканских министерств и других подведомственных ему учреждений, принимает меры по осуществлению народнохозяйственного плана, государственного и местного бюджетов республики, по обеспечению общественного порядка, защиты интересов государства и охраны прав граждан; образует, в случае необходимости, специальные комитеты и главные управления при Совете Министров по делам хозяйственного и культурного строительства; руководит и проверяет работу исполнительных комитетов областных, районных и городских Советов депутатов трудящихся, непосредственно подчиненных республиканским органам; осуществляет руководство в области сношений Таджикской ССР с иностранными государствами; руководит организацией войсковых формирований Таджикской ССР. Руководство отдельными отраслями государственного управления осуществляется союзно-республиканскими и республиканскими министерствами.

В системе государственных органов Таджикской ССР важное место занимает Верховный Суд и Прокуратура республики.

Высший надзор за точным исполнением законов всеми министерствами и подведомственными им учреждениями, равно как отдельными должностными лицами, а также гражданами на территории Таджикской ССР осуществляется Генеральным прокурором СССР и Прокурором Таджикской ССР.

Конституцией Таджикской ССР гражданам республики гарантированы широкие демократические права и свободы. Осуществление равноправия независимо от национальности, расы и пола открыло возможность их активного участия во всех областях хозяйственной, государственной, культурной и общественно-политической жизни.

Лит.: Конституция (Основной закон) Таджикской Советской Социалистической Республики. Душанбе, 1973; Народное хозяйство Таджикской ССР в 1971 г. Стат. ежегодник. Душанбе, 1972; Народное хозяйство СССР. 1922—1972 гг. М., 1972; Раджабов С. А. Таджикская ССР — суверенное советское государство. Сталинабад, 1957.

КОММУНИСТИЧЕСКАЯ ПАРТИЯ ТАДЖИКИСТАНА

ОБРАЗОВАНИЕ КОММУНИСТИЧЕСКОЙ ПАРТИИ ТАДЖИКИСТАНА

Коммунистическая партия Таджикистана — один из боевых отрядов КПСС — прошла большой и сложный путь организационного оформления.

В Северном Таджикистане образование социал-демократических групп относится к периоду первой русской буржуазно-демократической революции 1905—1907 гг. Большевистские организации появились в конце 1917 — начале 1918 гг. Под их руководством проходило установление и укрепление Советской власти в северных районах Таджикистана. Активную роль в идейно-организационном оформлении парторганизаций сыграли большевики Е. А. Иваницкий, Д. Т. Деканов, Д. Закиров, Х. Усманов, А. Рахимбаев, Р. Эгамбердыев. Весной 1918 г. в северных районах функционировало 7 большевистских организаций; в них состояло более 170 коммунистов и 30 сочувствующих. 17 июня 1918 г. на 1-м съезде в Ташкенте была образована Коммунистическая партия Туркестана, в состав которой вошли большевистские организации северных районов Таджикистана. В декабре 1918 г. в Ходженте состоялся 1-й уездный съезд партии. Он прошел под знаком укрепления Советов, очищения их от контрреволюционных элементов. В установлении и укреплении Советской власти на Памире большую роль сыграли Военно-политические комиссии, направленные на Памир ЦИК Туркестанской АССР, парторганизации погранотряда. К 1924 г. в партию здесь было принято более 20 человек из трудящихся местных национальностей. Партбюро Памирского отряда 28 октября 1924 г. решило выделить их и организовать кандидатские ячейки, которые входили в состав КП Туркестана.

Установление Советской власти в Туркестане и русских поселениях Бухары оказало большое революционизирующее влияние на трудящиеся массы эмирата. На примере Советского Туркестана они видели яркий образец того, как можно строить жизнь без эксплуататоров. Большевистские организации поселений Кагана, Чарджоу, Керки, Термеза, созданные в конце 1917— начале 1918 гг., проводили усиленную политическую работу среди местного населения. В ноябре 1918 г. эмигрировавшие из Бухары в Ташкент коммунисты и группа младобухарских революционеров, выразив солидарность с Программой РКП(б), провели 1-й съезд партии и организационно оформили образование Бухарской Коммунистической партии. 4-й съезд БКП, состоявшийся в августе 1920 г. в Чарджоу (2-й — в июне 1919 г., 3-й — в декабре 1919 г.), учитывая нараставшее недовольство масс деспотическим режимом эмира и его клики, принял решение начать в Бухаре вооруженное восстание. В быстром развитии революционного кризиса большую роль сыграла созданная по инициативе В. И. Ленина Комиссия ВЦИК и СНК РСФСР по делам Туркестана, руководимая такими выдающимися деятелями Коммунистической партии и Советского государства, как В. В. Куйбышев, Я. Э. Рудзутак, М. В. Фрунзе, Ш. З. Элиава и др.

2 сентября 1920 г. восставшие трудящиеся массы Бухары под руководством БКП, при поддержке российского пролетариата, свергли эмирский строй, образовали Бухарскую Народную Советскую Республику. В феврале — апреле 1921 г. была установлена Советская власть в Восточной Бухаре (ныне Центральный и Южный Таджикистан). Одновременно с созданием местных органов Советской власти в Восточной Бухаре были образованы партийные организации. Для оказания им помощи и руководства их деятельностью в марте 1921 г. ЦК БКП создал Центральное организационное бюро (ЦОБ), которое уполномочивалось создавать парторганы на местах, направлять деятельность партийно-советских органов. В июне 1923 г. ЦК БКП создал Организационное бюро ЦК БКП в Восточной Бухаре; оно просуществовало вплоть до образования Таджикской АССР.

В связи с национально-территориальным размежеванием Политбюро ЦК РКП(б) 12 июня 1924 г. постановило реорганизовать Коммунистические партии Туркестана и Бухары соответственно признакам национального размежевания путем образования: «а) Компартии Узбекистана; б) Компартии Туркменистана и в) Кара-Киргизской и Таджикской организаций на правах областных организаций». На заседании Политбюро ЦК РКП(б) 11 октября 1924 г. было решено, что «Таджикская областная организация входит в РКП через ЦК Узбекской организации», поскольку Таджикская АССР создавалась в составе Узбекской ССР. 5 февраля 1925 г. состоялось объединенное заседание Оргбюро КП(б) Узбекистана в Таджикистане и Оргбюро БКП в Восточной Бухаре. Оно приняло решение о прекращении деятельности Оргбюро БКП в Восточной Бухаре и Восточно-Бухарского ЦИК.

Таджикская областная парторганизация объединяла еще малочисленные, не имеющие достаточного опыта работы организации. В январе 1925 г. в Ура-Тюбинской и Пенджикентской организациях было 259 коммунистов, в Восточно-Бухарской — 113 и Памирской— 24. Высшим партийным органом в республике являлся пленум Оргбюро. В период между пленумами руководство партийной организацией осуществляла Исполкомиссия, которая рассматривала вопросы, вносимые Секретариатом, а также оргколлегией, агитпроколлегией и т. д. При Оргбюро постоянно функционировали организационно-партийный, агитационно-пропагандистский, женский отделы и комиссии; периодически — комиссии по приему в партию, по работе в кишлаке, кооперативная и др. Оргбюро перестроило структуру партийных органов в соответствии с администра-

тивным делением республики, реорганизовало, а в ряде случаев создало заново партийный аппарат. Ура-Тюбинский и Пенджикентский райкомы были преобразованы в вилоятские (окружные) комитеты партии. Ввиду большой отдаленности, плохой связи с ними и сложной военно-политической обстановки в Центральном Таджикистане, руководство ими до декабря 1926 г. непосредственно осуществлял ЦК КП(б) Узбекистана. В мае 1925 г. был создан Душанбинский райком партии. С переименованием в конце 1925 г. Душанбинского вилоята в Гиссарский райком преобразуется в вилоятский комитет партии, местопребыванием его стал Гиссар, а в Душанбе был образован горком партии.

Под руководством партийной организации оформились и приступили к работе массовые организации трудящихся: союз «Кошчи» («Иттифоки джуфтгарон»), профсоюзы, комсомол. В общественных организациях и госучреждениях функционировали комфракции, через которые осуществлялось руководство Оргбюро и местных парторганов.

Партийные ячейки были организованы по территориальному признаку. Кишлачные ячейки объединяли коммунистов нескольких кишлаков. Всего в партийной организации к ноябрю 1925 г. было 525 коммунистов, состоявших в 31 партячейке: 12 городских и 19 кишлачных. Малочисленность пролетарского ядра и преобладание кандидатов в члены партии в большинстве организаций настоятельно требовали улучшения воспитательной работы. При этом особое внимание приходилось обращать на ликвидацию неграмотности и преодоление религиозных предрассудков, довольно широко распространенных среди коммунистов коренных национальностей.

На II съезде КП(б) Узбекистана (ноябрь 1925 г.) делегация Таджикской парторганизации решительно осудила заявление «группы 18», выступавшей против проведения земельной реформы и защищавшей местный буржуазный национализм, и потребовала решительной борьбы против возрождения какой-либо групповой борьбы в партии.

Борясь с последствиями недорода 1925 г., которые классово-враждебные элементы хотели использовать для усиления басмаческого движения, Оргбюро мобилизовало все силы и ресурсы республики на обеспечение голодающих хлебом и зерном для посева. В этих целях ЦИК СССР выделил для Таджикистана 980 тыс. руб. сверх бюджетных ассигнований и около 200 тыс. пудов продовольственного и почти 55 тыс. пудов семенного зерна.

Военно-политические успехи, рост классового самосознания и политической активности дехканства создали возможность Оргбюро в 1926 г. повсеместно заменить в республике ревкомы выборными органами власти — Советами, привлечь к управлению государством широкие массы трудящихся.

Ко Второму расширенному пленуму Оргбюро (ноябрь 1926 г.) парторганизация Таджикистана пришла численно возросшей и идейно-политически окрепшей в жестокой классовой борьбе. В своих рядах она имела 864 коммуниста (421 член партии и 443 кандидата), из них 23,3% составляли рабочие и батраки, 43,7% — дехкане и 33% — служащие и др. Пленум подвел итоги организационной и хозяйственно-политической деятельности Оргбюро за 1926 г. и определил основные задачи партийного строительства в республике — оживление внутрипартийной работы, регулирование роста и социального состава парторганизации, усиление идеологической работы. Специальные постановления были приняты о деятельности Советов, комсомольской и профсоюзной организаций и союза «Кошчи». На основе нового Устава партии, принятого XIV съездом ВКП(б), Оргбюро улучшило руководство вилоятскими парторганизациями, развивало внутрипартийную демократию, добилось более строгого соблюдения ленинских норм партийной жизни, повышения активности коммунистов. В 1926—1927 гг. в республике работали 25 школ политграмоты и кружков марксизма-ленинизма, в них обучалось 435 коммунистов.

Значительная часть членов и кандидатов партии посещала школы ликбеза. Всесоюзная партперепись (перерегистрация), проведенная в Таджикистане в 1927 г., позволила уточнить состав парторганизации и лучше поставить учет коммунистов. К октябрю в республике было 1147 коммунистов: 614 членов и 533 кандидата в члены партии. Коммунисты местных национальностей составляли 69,6%. Рабочих было 21,7% к общему числу коммунистов, дехкан — 34,3%, служащих и прочих—44%.

21—27 октября 1927 г. в Душанбе состоялась 1-я Таджикская облпартконференция КП(б) Узбекистана, которая подвела итоги деятельности парторганизации за три года и с удовлетворением констатировала ее идейно-политическое и организационное укрепление. Конференция, выражая волю всех коммунистов республики, единодушно одобрила политическую линию ЦК ВКП(б), решительно осудила троцкистско-зиновьевский антипартийный блок и отмежевалась от антиленинской платформы правой оппозиции. Конференция дала директиву — установить четкую и твердую линию на создание прочной опоры партии в кишлаке в лице бедноты и батрачества. Вместо Оргбюро был избран Таджикский обком КП(б) Узбекистана.

В то время, когда ВКП(б) в целом вела борьбу за индустриализацию страны, Таджикская парторганизация решала задачу восстановления народного хозяйства, пришедшего в упадок в период борьбы против басмачества. Одобрив решения XV съезда ВКП(б), взявшего курс на коллективизацию сельского хозяйства и подготовку условий для наступления социализма по всему фронту, Таджикская парторганизация осудила правую оппозицию и троцкистский блок.

3—10 февраля 1929 г. в Душанбе состоялась 2-я Таджикская областная партконференция. На ней присутствовало 108 делегатов, представлявших 769 членов и 710 кандидатов в члены партии. Конференция положительно оценила деятельность обкома партии. В резолюции по отчетному докладу были подведены итоги восстановления народного хозяйства республики и определены задачи его социалистической реконструкции. Конференция обсудила проект первого пятилетнего плана развития народного хозяйства республики и избрала состав Таджикского обкома КП(б) Узбекистана. Пленум обкома избрал Исполбюро и Секретариат. В связи с передачей Ходжентского округа Таджикистану, согласно решению Средазбюро ЦК ВКП(б) от 25 августа 1929 г., в Таджикскую областную влилась Ходжентская окружная парторганизация, которая имела в своем составе 1572 коммуниста (757 членов и 815 кандидатов). В результате численность Таджикской парторганизации удвоилась.

3-й Чрезвычайный съезд Советов (октябрь 1929 г.) преобразовал Таджикскую АССР в Таджикскую Советскую Социалистическую Республику. В связи с этим Политбюро Центрального Комитета ВКП(б) 25 ноября 1929 г. приняло постановление о преобразовании Таджикской областной организации КП(б) Узбекистана в Коммунистическую партию (большевиков) Таджикистана.

Ко времени своего образования КП(б) Таджикистана насчитывала в своих рядах 3848 коммунистов: 1939 членов партии и 1909 кандидатов. Осуществляя генеральную линию ЦК ВКП(б) в местных условиях, КП(б) Таджикистана выступала руководящей силой трудящихся за построение социализма в республике.

КОММУНИСТИЧЕСКАЯ ПАРТИЯ ТАДЖИКИСТАНА В ПЕРИОД СТРОИТЕЛЬСТВА СОЦИАЛИЗМА

Образование Таджикской ССР и создание Компартии Таджикистана явились актом огромного исторического значения, торжеством ленинской национальной политики.

6—15 июня 1930 г. в Душанбе состоялся I Учредительный съезд КП(б) Таджикистана, который подвел итоги работы парторганизации республики за время, прошедшее после 2-й Таджикской областной партконференции. На съезде присутствовало 288 делегатов. Со времени 2-й Таджикской облпартконференции партийная организация республики выросла в 2,5 раза и насчитывала 5358 коммунистов. По социальному составу среди них было 49,6% рабочих и батраков, 27,4% — дехкан, 23% — служащих и др.

I Учредительный съезд КП(б) Таджикистана организационно оформил создание КП(б) республики —руководителя и организатора трудящихся в борьбе за построение социализма. Он избрал ЦК КП(б) и Центральную Контрольную Комиссию Компартии республики. Ко времени своего создания КП(б) Таджикистана состояла из 7 окружных парторганизаций (Сталинабадской, Гармской, Кулябской, Курган-Тюбинской, Ура-Тюбинской, Пенджикентской, Ходжентской) и парторганизации Горно-Бадахшанской автономной области. В республике насчитывалось 183 партийные ячейки и 39 кандидатских групп.

Характерным для Компартии Таджикистана являлось то, что в ее рядах рабочее ядро было незначительным, большинство составляли крестьяне, служащие и др. Почти половина ее состава являлась кандидатами в члены ВКП(б).

В 1930 г. в Таджикистане вместо округов было введено районное административное деление (кроме Памира, где сохранялось прежнее волостное деление). Это дало возможность приблизить партийный и государственный аппарат к массам, более конкретно и оперативно руководить политическими и хозяйственными мероприятиями. Рост численности КП(б) Таджикистана и меры, принятые по укреплению ее рядов, позволили создать в 1932 г. почти во всех районах республики партийные организации во главе с районными комитетами партии — вместо бывших парторганизаторов и партийных бюро.

Тяга трудящихся в партию усиливалась с каждым годом. Только за два года, прошедшие после I съезда, число коммунистов возросло почти в три раза. На 1 января 1933 г. в рядах парторганизации республики насчитывалось 14 329 коммунистов, в т. ч. 1378 женщин. Расширялась сеть партийных организаций. На 1 января 1933 г. имелось 502 первичные парторганизации и 181 кандидатская группа. Это давало возможность постепенно осуществлять перестройку кишлачных парторганизаций по территориально-производственному признаку.

Быстрый рост рядов партийной организации республики, к тому же преимущественно за счет дехканства, требовал улучшения внутрипартийной и воспитательной работы, ликвидации неграмотности среди коммунистов. В 1930/31 учебном году, по неполным данным из 18 районов республики, различными видами политучебы было охвачено около 1700 коммунистов и более 1100 комсомольцев. В конце 1932 г. работало 8 совпартшкол. Большую роль в коммунистическом воспитании трудящихся играла печать. В конце первой пятилетки издавалось 29 газет и четыре журнала. Органом ЦК КП(б) Таджикистана и правительства республики были газеты «Тоджикистони Сурх» (на таджикском языке), «Коммунист Таджикистана» (на русском языке) и «Кизил Тожикистон» (на узбекском языке).

Организационное и идейно-политическое укрепление Компартии республики повысило ее боеспособность и руководящую роль на всех участках социалистического строительства. Под руководством партийной организации трудящиеся успешно выполнили задания первого пятилетнего плана.

В январе 1934 г. состоялся II съезд КП(б) Таджикистана. На нем присутствовало 240 делегатов с решающим и 134 делегата с совещательным голосом. Съезд наметил развернутую программу развития народного хозяйства и культуры Таджикистана на вторую пятилетку. К этому времени в республике насчитывалось 527 первичных партийных организаций и 292 кандидатские группы. Они объединяли 10 489 коммунистов, в т. ч. 1111 женщин. Значительно улучшился и качественный состав парторганизации. Однако, как и в прежние годы, большинство (5612 чел.) составляли крестьяне, а рабочих было 2620 человек. В начале 1934 г. кандидаты в члены ВКП(б) все еще составляли более половины парторганизации (54,8%). Большое число (29,3%) коммунистов было неграмотным и малограмотным.

С целью повышения боеспособности и сплоченности партийных рядов по решению ЦК ВКП(б) с мая 1934 г. в республиках Средней Азии, в т. ч. в Таджикистане, началась чистка партийных организаций. Прием в партию был временно приостановлен. Много случайных и социально-чуждых элементов было исключено из партии, что повысило боеспособность парторганизации республики. Однако во время чистки был допущен ряд ошибок: многие коммунисты были исключены как «пассивные», хотя они были честными и преданными партии людьми. Новые партийные документы получили 4042 коммуниста. Был наведен порядок в постановке и ведении партийного хозяйства.

В сентябре 1936 г. ЦК ВКП(б) принял решение о возобновлении приема в партию. Он потребовал проводить прием без кампанейщины и поспешности, в порядке индивидуального отбора лучших представителей трудящихся. Согласно этому постановлению возобновился прием в партию и в парторганизации Таджикистана. Однако допущенные позднее серьезные нарушения социалистической законности и ленинских норм партийной и государственной жизни, связанные с культом личности — массовые исключения из партии, необоснованные репрессии против руководящих партийных и советских кадров, нанесли большой урон партийной организации. Численность ее, по сравнению с началом 1933 г., сократилась в три раза. Несмотря на серьезные трудности, партийная организация республики сумела поднять политическую и трудовую активность трудящихся, мобилизовать их на борьбу за выполнение заданий второго пятилетнего плана. За годы второй пятилетки в республике, как и во всей стране, были в основном завершены техническая реконструкция народного хозяйства и перевод мелких крестьянских хозяйств на путь коллективного социалистического развития. Были достигнуты крупные успехи в культурной революции и в формировании таджикской советской интеллигенции. Под руководством партийной организации республики таджикский народ консолидировался в социалистическую нацию, укрепил свою государственность. В Таджикистане, как и во всей стране, победил в основном социалистический строй.

Глубокие преобразования в социально-экономической жизни и классовой структуре советского общества, произошедшие в результате победы социализма, привели к большим изменениям социального состава парт-

организации Таджикистана. В отличие от предыдущих лет, рабочие составляли большинство по сравнению с крестьянами. В конце декабря 1937 г. из 4715 коммунистов рабочих было 1998 человек, крестьян — 1783, служащих и прочих — 934 человека. Другим характерным явлением в жизни парторганизации республики было то, что кандидатов в члены партии стало значительно меньше, чем членов ВКП(б). Была в основном ликвидирована неграмотность среди коммунистов и беспартийных активистов.

В августе 1937 г. состоялся III съезд КП(б) Таджикистана, подчеркнувший огромные успехи, достигнутые таджикским народом в борьбе за построение социализма, и наметивший задачи дальнейшего развития социалистического общества. На 1 января 1938 г. в республике насчитывались 361 первичная парторганизация и 132 кандидатские группы.

К этому времени в республике имелись 1 областной, 2 городских и 64 районных комитета Коммунистической партии (большевиков) Таджикистана. Все они (за исключением 8 райкомов партии ГБАО) непосредственно подчинялись Центральному Комитету КП(б) Таджикистана, а районные комитеты Памира — Горно-Бадахшанскому обкому КП(б) республики.

КОММУНИСТИЧЕСКАЯ ПАРТИЯ ТАДЖИКИСТАНА В ПЕРИОД БОРЬБЫ ЗА УПРОЧЕНИЕ И РАЗВИТИЕ СОЦИАЛИЗМА

В результате осуществления коренных социально-экономических преобразований в СССР, победы социализма, упрочения морально-политического единства трудящихся, значительно выросло влияние Коммунистической партии на массы. Вырос и окреп один из ее боевых отрядов — Коммунистическая партия Таджикистана — авангард трудящихся республики. Компартия республики под руководством ЦК ВКП(б) направляла рабочий класс, колхозное дехканство, интеллигенцию на всемерное развитие производительных сил и социалистической культуры. Широкая программа экономического и культурного строительства в республике была намечена в постановлении ЦК ВКП(б) и союзного правительства от 11 апреля 1938 г. «О мероприятиях по развитию хозяйства и культурно-бытового строительства в Таджикской ССР», которое легло в основу третьего пятилетнего плана, и решении IV съезда КП(б) республики (7—14 июня 1938 г.) . На съезде присутствовало 207 делегатов с решающим и 74 с совещательным голосом, которые представляли 2948 членов и 2205 кандидатов в члены ВКП(б). Съезд подчеркнул, что при помощи ЦК ВКП(б), правительства СССР и всех народов страны была успешно решена задача ликвидации фактического неравенства таджикского народа. В 1937 г. в Таджикской ССР производилось промышленной продукции в 116 раз больше, чем в 1913 г. Крупных успехов достигло социалистическое земледелие. Колхозы объединяли 92% всех дехканских хозяйств.

В обстановке огромного политического и трудового подъема, накануне XVIII съезда ВКП(б), 22—27 февраля 1939 г. проходил V съезд КП(б) Таджикистана. Съезд, обсудив Тезисы ЦК ВКП(б) о третьем пятилетнем плане развития народного хозяйства СССР на 1938—1942 гг., единодушно одобрил их, подчеркнув, что третий пятилетний план развития народного хозяйства Таджикской ССР открыл величественные перспективы развития экономики и культуры республики.

В марте 1939 г. собрался XVIII съезд партии, рассмотревший и утвердивший третий пятилетний план развития народного хозяйства СССР. Съезд уделил большое внимание вопросам марксистско-ленинского воспитания кадров, идеологической работы партии и укрепления Советского государства.

Коммунисты Таджикистана возглавили борьбу за успешное претворение в жизнь решений XVIII съезда ВКП(б). Усиленно развивалась промышленность, железнодорожный и автомобильный транспорт, все современные виды связи. Важным достижением Таджикской ССР явилось формирование национальных кадров рабочего класса, повышение его политической сознательности и культурно-технического уровня. Крупных успехов добились труженики сельского хозяйства, особенно в производстве главной продукции земледелия — хлопка.

VI съезд КП(б) Таджикистана (13—17 марта 1940 г.) продемонстрировал идейно-организационное укрепление партийной организации республики на основе Устава, утвержденного XVIII съездом ВКП(б). Съезд уделил особое внимание росту и регулированию состава Компартии Таджикистана. С IV по VI съезд она выросла с 4840 членов и кандидатов в члены партии до 12 250 членов и кандидатов в члены партии; съезд нацелил партийную организацию, всех трудящихся на досрочное выполнение третьего пятилетнего плана и наметил меры по усилению идейно-политической работы.

В результате большой организаторской работы партии Таджикистан в годы третьей пятилетки превратился в индустриально-аграрную республику. Удельный вес промышленности в валовой продукции всего народного хозяйства республики возрос в 1940 г. до 62%. Коммунисты возглавили крупные стройки, начатые по инициативе масс, всенародное участие в строительстве таких объектов, как Большой Ферганский канал, Гиссарский канал, Большой Памирский тракт и т. д.

В повседневном упорном труде росла и крепла сама парторганизация. К 1 января 1941 г. в Таджикистане насчитывалось 935 первичных партийных организаций, 246 кандидатских и 46 партийно-комсомольских групп, которые объединяли 14,5 тыс. коммунистов.

В годы Великой Отечественной войны Коммунистическая партия Таджикистана под руководством ЦК ВКП(б) перестроила свою деятельность соответственно условиям военного времени. Одной из ее главных задач стало формирование воинских частей. Десятки тысяч коммунистов, комсомольцев и беспартийных большевиков в первые же дни войны подали заявления о добровольном зачислении их в ряды действующей армии.

Компартия возглавила массовое патриотическое движение в республике за создание фонда обороны страны. Вся партийно-политическая, агитационно-пропагандистская и культурно-просветительная работа была подчинена задачам организации отпора врагу. Большую помощь в улучшении работы парторганизации республики, усилении партийного руководства народным хозяйством оказало постановление ЦК ВКП(б) «О работе ЦК и обкомов КП(б) Таджикистана» (7 октября 1942 г.).

За период войны Компартия Таджикистана послала на фронт 7541 коммуниста, или 50% своего состава. Парторганизация пополнялась за счет лучших представителей рабочего класса, колхозного крестьянства, интеллигенции. За годы войны в ряды партии вступило 17 024 человека.

После Великой Отечественной войны Коммунистическая партия Таджикистана, возглавив всенародное движение за восстановление народного хозяйства, уже в 1946 г. успешно завершила перестройку и перевод промышленности на выпуск гражданской продукции.

Промышленность в 1947 г. превзошла довоенный уровень производства. По валовому сбору хлопка-сырца и его урожайности был достигнут уровень, запланированный на 1950 г. Важным событием в жизни партийной организации и трудящихся республики стал VII съезд КП(б) Таджикистана (20—23 декабря 1948 г.). Достижением Компартии Таджикистана явилось воспитание многочисленного отряда партийных, советских и хозяйственных работников. Если на 1 января 1941 г. по номенклатуре ЦК партии количество людей с высшим, незаконченным высшим образованием составило 37,4%, то на 1 октября 1948 г. их стало 62,4%. Съезд подчеркнул, что партийная организация республики в первые же послевоенные годы значительно увеличилась численно. За это время в партию было принято 12 822 человека. На 1 октября 1948 г. на учете парторганизации состояло 31 786 коммунистов. В республике насчитывалось 2606 первичных партийных организаций, кандидатских и комсомольских групп. Общее число первичных парторганизаций, по сравнению с 1940 г., увеличилось на 210%. Количество партийных организаций в промышленности увеличилось в 1,5 раза, а число коммунистов в них — на 297%. Сеть первичных парторганизаций в колхозах возросла в 3,5 раза.

Съезд подвел итоги идеологической работы. В 1947/48 учебном году работало 57 вечерних райпартшкол, 805 политшкол, 473 кружка по изучению «Краткого курса истории ВКП(б)», 636 кружков по изучению биографии В. И. Ленина. Около 5 тыс. коммунистов самостоятельно изучали «Краткий курс истории ВКП(б)» и произведения классиков марксизма-ленинизма. В городах работали вечерние университеты марксизма-ленинизма. Сотни руководящих партийно-советских работников проходили теоретическую подготовку через ВПШ при ЦК ВКП(б), республиканскую партийную школу и курсы при них.

После успешного восстановления народного хозяйства Компартия Таджикистана нацелила народные массы на претворение в жизнь задач упрочения социалистического общества. В 1951 г. в Таджикистане началось строительство крупных электростанций: Перепадной ГЭС — на Вахше, Кайраккумской — на Сырдарье.

Велась значительная работа по организационно-хозяйственному укреплению колхозов, ликвидации нарушений Устава сельскохозяйственной артели. Как и во всей стране, началось укрупнение колхозов. В сентябре 1952 г. в республике имелось 876 укрупненных колхозов вместо 2893 в 1949 г. Укрупнение дало возможность шире использовать современную сельскохозяйственную технику, повысить механизацию полевых работ, улучшить организацию труда, что привело к повышению материального и культурного уровня колхозников. Только за 1950—1951 гг. неделимые фонды колхозов выросли на 39,2%. Мощность тракторного парка, по сравнению с 1948 г., увеличилась в 2 раза.

КП(б) Таджикистана успешно осуществляла руководство дальнейшим развитием культуры таджикского народа. В 1949—1952 гг. в республике было введено всеобщее семилетнее обучение. Численность учащихся в школах за пятилетие увеличилась на 69 тыс. человек. В школах сельской молодежи в 1950 г. обучалось учащихся в 3 раза больше, чем в 1945 г. За пятилетие было подготовлено 10 тыс. специалистов.

VIII съезд Компартии Таджикистана (19—22 сентября 1952 г.) обсудил проект Директив XIX съезда партии по пятилетнему плану развития народного хозяйства СССР на 1951—1955 гг. и проект измененного Устава партии; заслушал отчеты ЦК КП(б) Таджикистана и Ревизионной комиссии ЦК. Были подведены итоги деятельности партийной организации за период с декабря 1948 г. по сентябрь 1952 г. Партийная организация приняла за 3,5 года в члены партии 4953, кандидатами в члены партии — 4732 человека. Съезд отметил, что партийные организации добились успехов в руководстве экономическим и культурным строительством. Промышленной продукции было выпущено на 43,6% больше, чем в 1948 г. Съезд уделил большое внимание развитию сельского хозяйства, подчеркнув, что досрочное выполнение заданий пятилетки по увеличению валового сбора хлопка-сырца является делом чести всей партийной организации и всего народа. Исключительно большое значение отводилось идейно-политическому воспитанию всех трудящихся республики в духе дружбы народов, ленинских принципов пролетарского интернационализма. Съезд одобрил проект Директив XIX съезда ВКП(б) по пятилетнему плану развития народного хозяйства СССР на 1951—1955 гг.

XIX съезд ВКП(б) состоялся в октябре 1952 г. Он подвел итоги восстановления и дальнейшего развития народного хозяйства СССР. Съезд принял решение впредь именовать ВКП(б) Коммунистической партией Советского Союза. В Директивах съезда по пятилетнему плану развития народного хозяйства СССР на 1951—1955 гг. предусматривался дальнейший подъем всех его отраслей на основе преимущественного развития тяжелой промышленности, роста материального благосостояния и культурного уровня народа. Коммунистическая партия направила свои усилия на ликвидацию отставания сельского хозяйства. Сентябрьский пленум Центрального Комитета КПСС 1953 г. подъем сельского хозяйства объявил важнейшей задачей партии и всего советского народа.

Вооруженная решениями XIX съезда КПСС, Компартия Таджикистана провела большую организаторскую и политическую работу по мобилизации трудящихся республики на успешное выполнение заданий пятой пятилетки. 18—20 января 1954 г. состоялся IX съезд Компартии республики, обсудивший доклад ЦК КП Таджикистана и отчет Ревизионной комиссии. За отчетный период произошел рост политического и культурного уровня коммунистов. Около тысячи руководящих работников прошли обучение в ВПШ при ЦК КПСС, РПШ и курсах при них, а также в Академии общественных наук при ЦК КПСС.

IX съезд Компартии Таджикистана потребовал от ЦК Компартии Таджикистана ускорить издание Сочинений В. И. Ленина на таджикском языке. Республиканская партийная организация рассматривала научный перевод и издание произведений К. Маркса, Ф. Энгельса, В. И. Ленина на таджикском языке как важнейшую политическую задачу. Перевод произведений классиков марксизма-ленинизма был сконцентрирован в научном центре — Институте истории партии при ЦК КП Таджикистана. Сочинения В. И. Ленина на таджикском языке начали выходить с 1954 г. 10-тысячным тиражом.

Последовательное проведение в жизнь мероприятий ЦК КПСС по восстановлению ленинских норм партийной и государственной жизни позволило партийной организации республики усилить боеспособность своих рядов, умножить связь с широкими массами трудящихся и повысить руководящую роль в решении хозяйственно-политических задач.

Партийная организация Таджикистана провела ряд мер по дальнейшему совершенствованию руководства народным хозяйством, уделяла большое внимание развитию сельского хозяйства. Вопросы развития сельского хозяйства были в центре внимания партийных организаций.

Под руководством Компартии Таджикистана широко развернулось в республике социалистическое соревнование в честь XX съезда КПСС. На X съезде республиканской партийной организации в январе 1956 г. отмечалось, что партийные комитеты принимали меры

по улучшению внутрипартийной работы, больше стали опираться на первичные партийные организации. Укреплению рядов партийной организации республики, улучшению качественного состава и повышению уровня всей внутрипартийной работы способствовал обмен партийных документов. Съезд потребовал от партийных комитетов выше поднять уровень организационной и политической работы, всемерно улучшать ее стиль и методы, соблюдать коллегиальность, не допускать администрирования.

XX съезд КПСС, состоявшийся в феврале 1956 г., принял Директивы по шестому пятилетнему плану развития народного хозяйства СССР (1956—1960 гг.). Он одобрил мероприятия ЦК партии по расширению прав союзных республик в хозяйственном и культурном строительстве. 30 июня 1956 г. ЦК КПСС принял постановление «О преодолении культа личности и его последствий».

Выполняя решения XX съезда КПСС, партийная организация республики возглавила творческую инициативу масс. Осуществлялись меры по усилению организационной и идеологической работы, боеспособности партийных организаций. В деятельности партийных, государственных и общественных организаций республики стали укрепляться ленинские методы и стиль руководства; возросла организующая и руководящая роль партийных организаций. Таджикская партийная организация провела значительную работу по дальнейшему развертыванию внутрипартийной и советской демократии, упрочила свои связи с народом.

За период между X и XI съездами в республике вступили в строй 32 промышленных предприятия. Успехи были достигнуты и в развитии многих отраслей сельского хозяйства, особенно хлопководства. ЦК КПСС и Совет Министров СССР высоко оценили заслуги хлопкоробов Таджикистана: республика была награждена орденом Ленина (1956 г.). В значительной степени вырос уровень материального благосостояния и культуры трудящихся.

Десятки тысяч коммунистов, комсомольцев и беспартийных настойчиво изучали марксистско-ленинскую теорию, вопросы конкретной экономики и текущей политики. В 1957/58 учебном году в сети партийного просвещения обучалось 47 тыс. человек, из них 37 тыс. коммунистов.

Заметно улучшилось регулирование рядов КПСС. Республиканская парторганизация неуклонно росла за счет лучших людей из числа рабочих, колхозников и интеллигенции. На 1 января 1959 г. партийная организация Таджикистана насчитывала в своих рядах 44 788 человек. Укрепились первичные партийные организации. На 1 января 1959 г. в республике насчитывалось 2211 первичных парторганизаций, 483 — цеховых и 295 партгрупп. Совершенствовались содержание, формы и методы организаторской, политической, идейно-воспитательной работы партийных организаций Таджикистана. Повысилась роль партийного актива в решении узловых проблем политического и хозяйственного развития республики.

Трудящиеся Таджикистана под руководством партийной организации республики добились крупных успехов во всех областях хозяйственного и культурного строительства.

Республика сделала новый большой шаг в своем индустриальном развитии. В 1958 г. по сравнению с 1950 г. валовая продукция промышленности республики увеличилась в 2,4 раза. Вступили в строй крупнейшая в Средней Азии Кайраккумская ГЭС, вторая очередь Душанбинского цементного завода и ряд других крупных предприятий. Значительно поднялся уровень механизации сельского хозяйства. В 1958 г. на полях колхозов и совхозов республики работало свыше 11 000 тракторов и тысячи других сельскохозяйственных машин.

Огромные социально-экономические и духовные преобразования в Таджикистане явились результатом неуклонного осуществления ленинской национальной политики КПСС.

КОМПАРТИЯ ТАДЖИКИСТАНА В ПЕРИОД РАЗВИТОГО СОЦИАЛИСТИЧЕСКОГО ОБЩЕСТВА

XXI съезд КПСС (27 января — 5 февраля 1959 г.) констатировал, что социализм в нашей стране победил полностью и окончательно, и СССР вступил в новый период своего развития — период строительства коммунизма. Съезд утвердил контрольные цифры развития народного хозяйства СССР на 1959—1965 гг. Семилетний план определил также грандиозные перспективы дальнейшего мощного подъема экономики и культуры Таджикской ССР.

Внеочередной XII съезд Компартии Таджикистана (14—15 января 1959 г.) обсудил и одобрил контрольные цифры семилетнего плана и наметил задачи партийной организации республики в экономическом и культурном строительстве. Семилетним планом намечалось вложить в народное хозяйство Таджикской ССР 8,6 млрд. руб., т. е. столько же, сколько было вложено в хозяйство республики за все годы Советской власти. Впоследствии капиталовложения составили 10 с лишним миллиардов рублей.

4—6 февраля 1960 г. состоялся XIII съезд Компартии Таджикистана, заслушавший отчеты Центрального Комитета и Ревизионной комиссии. За отчетный период партийная организация увеличилась на 6638 человек. В ее рядах насчитывалось 48 225 коммунистов.

В деле улучшения идеологической работы в республике большую роль сыграло постановление ЦК КПСС «О задачах партийной пропаганды в современных условиях» (9 сентября 1960 г.). В 1960 г. в сети партийного и комсомольского просвещения республики обучалось 143 тыс. человек, работало более 20 народных университетов. На общественных началах было создано 40 кабинетов политического просвещения. В 1961 г. при партийных комитетах имелось более 120 постоянных комиссий по вопросам партийно-политической и хозяйственной работы.

Партийная организация республики, претворяя в жизнь решения XXI съезда партии, проводила значительную работу по дальнейшему развитию народного хозяйства. За два года, прошедшие после XI съезда Компартии Таджикистана, было введено в эксплуатацию 30 новых промпредприятий и крупных цехов, освоено и внедрено в производство более 100 видов новой продукции, вступили в строй гидроэлектростанции — «Дружба народов» и Перепадная. Новой яркой заботой о дальнейшем процветании Советского Таджикистана явилось решение союзного правительства о строительстве в республике крупнейшей в Средней Азии Нурекской ГЭС.

Коммунистическая партия Таджикистана, неуклонно осуществляя политику ленинского ЦК КПСС, проводила большую работу по воспитанию трудящихся в духе интернационализма и советского патриотизма. Возрастала роль общественных организаций. Партийная организация республики добивалась, чтобы Советы,

профсоюзы и комсомол активнее участвовали в решении важнейших практических задач коммунистического строительства.

Накануне XXII съезда КПСС, 21—23 сентября 1961 г. состоялся XIV съезд Компартии Таджикистана, который обсудил доклады о проектах Программы и Устава КПСС и отчеты ЦК и Ревизионной комиссии КП республики. В работе съезда приняли участие 709 делегатов с решающим и 87 делегатов с совещательным голосом, представлявших 57 209 коммунистов. За отчетный период партийная организация увеличилась на 8984 человека, или на 18,6%. Рост рядов партии способствовал дальнейшему укреплению первичных партийных организаций. Число парторганизаций, насчитывавших 50 и более коммунистов, увеличилось в полтора раза.

Съезд подвел некоторые итоги по выполнению решений Седьмого пленума ЦК КП Таджикистана (14 апреля 1961 г.). На съезде отмечалось, что Компартия Таджикистана проявила высокую политическую зрелость и партийную принципиальность, дала правильную политическую оценку антигосударственным действиям бывших руководителей республики и извлекла для себя необходимые уроки. Устраняя серьезные недостатки и ошибки в руководстве народным хозяйством, приводя в движение имеющиеся резервы, партийная организация республики обеспечивала наращивание темпов производства. К XIV съезду КП Таджикистана около двух третей всех коммунистов было занято непосредственно на решающих участках производства.

Съезд единодушно одобрил проекты Программы и Устава КПСС и обязал партийные организации продолжить работу по их глубокому изучению. Он всесторонне проанализировал деятельность партийной организации по развитию промышленности, сельского хозяйства, науки и культуры. Большое внимание съезд уделил совершенствованию партийно-организационной и идеологической работы.

В республике широкое распространение получили новые формы партийной работы, основанные на общественных началах. В сентябре 1961 г. при горкомах и райкомах работало 123 постоянные комиссии по вопросам партийно-политической и хозяйственной работы, в составе которых было свыше тысячи членов партийных комитетов, секретарей первичных парторганизаций, опытных специалистов.

XXII съезд КПСС (октябрь 1961 г.) принял новую Программу партии — программу построения коммунистического общества. Новая Программа — результат творческого развития марксизма-ленинизма на основе обобщения опыта КПСС и международного коммунистического движения. Она дает ответ на коренные вопросы теории и практики борьбы за построение коммунизма, современного мирового развития.

ЦК КП Таджикистана нацелил партийные организации сосредоточить свои усилия на решении важнейших хозяйственно-политических задач, на обеспечении дальнейшего подъема экономики и культуры республики.

25—26 декабря 1963 г. состоялся XV съезд Компартии Таджикистана. К этому времени она объединяла в своих рядах 62 211 коммунистов. Улучшился состав членов партии по образованию: более 45% имели высшее и среднее образование. Съезд определил конкретные задачи партийных организаций в развитии всех отраслей народного хозяйства.

Развернув работу по претворению в жизнь исторических решений XXII съезда КПСС, Компартия Таджикистана проделала большую работу по дальнейшему подъему народного хозяйства республики. Разнообразнее стали формы и методы партийного руководства промышленностью (совещания работников промышленности, строительства и транспорта, слеты передовиков производства, встречи бригад коммунистического труда, партийно-хозяйственные активы и т. п.). Большое внимание уделялось экономической учебе промышленных кадров, развитию рационализации и изобретательства. К концу 1963 г. в республике насчитывалось свыше 5 тыс. рационализаторов и изобретателей.

В условиях развитого социалистического общества возрастает роль партии в жизни советского общества. Решения Октябрьского и Ноябрьского (1964 г.), Мартовского, Сентябрьского и Декабрьского (1965 г.) пленумов ЦК КПСС открыли широкий простор для творческой инициативы масс, совершенствования методов и стиля партийного и государственного руководства всеми областями жизни страны. Преодоление субъективизма, восстановление принципа построения партийных организаций и их руководящих органов по территориально-производственному признаку, повышение ответственности партийных комитетов за решение задач коммунистического строительства способствовали усилению роли партии в строительстве коммунистического общества.

2—3 марта 1966 г. состоялся XVI съезд КП Таджикистана, который обсудил отчеты Центрального Комитета, Ревизионной комиссии, доклад о проекте Директив XXIII съезда КПСС по пятилетнему плану развития народного хозяйства СССР на 1966—1970 гг. и подвел итоги выполнения семилетнего плана в республике. За эти годы высокими темпами развивалась промышленность, в ее структуре значительно повысился удельный вес тяжелой промышленности. Было введено в строй 125 новых предприятий и цехов, среди них такие крупные предприятия, как Кайраккумский ковровый комбинат, завод «Таджиктекстильмаш», масложиркомбинат, реконструированы многие действующие фабрики и заводы. Выпуск продукции промышленности вырос на 85%. Удельный вес продукции промышленности во всем общественном продукте в 1964 г. составил 55,7%. Важнейшим итогом явилось освоение богатейших гидроэнергетических ресурсов и создание новых отраслей индустрии — машиностроительной, электротехнической и химической. Широким фронтом шло строительство Нурекского энергогиганта, вступили в строй мощности по производству бытовых холодильников. Бурными темпами велось ирригационное строительство. В сельскохозяйственный оборот было введено 125,5 тыс. га орошаемых земель. Партийная организация обеспечила укрепление экономики колхозов и совхозов республики. Выпуск валовой продукции сельского хозяйства за семилетку возрос на 53%.

На съезде было отмечено, что в отчетный период происходило дальнейшее совершенствование форм и методов партийного руководства экономическим и культурным строительством. Партийная организация республики выросла на 10 585 человек и к съезду насчитывала в своих рядах 73 283 коммуниста. Выражая волю всех коммунистов и трудящихся Таджикистана, съезд единодушно одобрил проект Директив XXIII съезда КПСС по новому пятилетнему плану.

29 марта — 8 апреля 1966 г. состоялся XXIII съезд партии, обсудивший отчет ЦК КПСС и Директивы по пятилетнему плану развития народного хозяйства СССР на 1966—1970 гг. Съезд одобрил внешнеполитическую деятельность партии и подвел итоги выполнения семилетнего плана развития народного хозяйства на 1959—1965 гг. На съезде были утверждены Директивы по пятилетнему плану развития народного хозяйства СССР на 1966—1970 гг.

В процессе борьбы за претворение в жизнь решений XXIII съезда КПСС Компартия Таджикистана еще более окрепла в идейно-политическом и организационном отношении. Исключительно важную роль в этом сыграло постановление ЦК КПСС «О работе Компартии

Таджикистана по выполнению решений XXIII съезда КПСС» (декабрь, 1968 г.). В постановлении подчеркивалось, что «опираясь на всестороннюю помощь государства, братское сотрудничество с другими союзными республиками, трудящиеся Таджикистана добились новых успехов в развитии производительных сил и повышении народного благосостояния... Таджикская ССР вносит все более весомый вклад в общее дело коммунистического строительства в нашей стране». Постановление ЦК КПСС вызвало новый прилив трудовой и политической активности коммунистов, всех трудящихся республики в борьбе за успешное выполнение заданий пятилетнего плана и социалистических обязательств по достойной встрече 100-летия со дня рождения В. И. Ленина.

На основе постановления ЦК КПСС ЦК КП Таджикистана направлял главные усилия партийных, советских, комсомольских, профсоюзных организаций и всех трудящихся на ускорение темпов развития производительных сил, более полное использование природных богатств, совершенствование всей работы, на дальнейшее увеличение вклада Таджикской ССР в создание материально-технической базы коммунизма в нашей стране.

В 1970 г. трудящиеся Таджикистана вместе со всем советским народом торжественно отметили 100-летие со дня рождения В. И. Ленина. Ленинский юбилейный год был ознаменован крупными успехами во всех сферах народного хозяйства, науки и культуры республики. Многие коллективы трудящихся досрочно выполнили не только производственные планы, но и социалистические обязательства в честь ленинского юбилея и были награждены юбилейной Почетной грамотой ЦК КПСС, Президиума Верховного Совета, Совета Министров СССР и ВЦСПС.

В обстановке огромного политического и трудового подъема народных масс, вызванного подготовкой к 100-летию со дня рождения В. И. Ленина, к XXIV съезду партии и проектом Директив XXIV съезда КПСС по пятилетнему плану развития народного хозяйства на 1971—1975 гг., состоялся XVII съезд Компартии Таджикистана (18—19 февраля 1971 г.). Съезд рассмотрел отчетный доклад ЦК, отчетный доклад Ревизионной комиссии Компартии Таджикистана, проект Директив XXIV съезда КПСС по пятилетнему плану развития народного хозяйства СССР на 1971—1975 гг.

На XVII съезд было избрано 872 делегата, в т. ч. 834 делегата с правом решающего и 38 с правом совещательного голоса, которые представляли 82 635 членов КПСС и 4097 кандидатов в члены партии. После XVI съезда партийная организация выросла на 13 449 человек. За отчетный период первичные партийные организации окрепли. Их число увеличилось на 952, цеховых — на 1000, партгрупп — на 730 и составляло соответственно: 3888, 2848 и 2009.

В отчетном докладе ЦК съезду и в прениях была показана возрастающая роль партийной организации в жизни республики, дан всесторонний анализ ее деятельности по выполнению решений XXIII съезда, последующих пленумов ЦК и XVI съезда Компартии Таджикистана, глубоко освещены важнейшие вопросы хозяйственного и культурного строительства.

Съезд с удовлетворением отметил, что за отчетный период продолжалось пропорциональное развитие всех отраслей народного хозяйства. За годы восьмой пятилетки Таджикистан сделал большой шаг в своем индустриальном развитии. Появилось более 100 новых промышленных предприятий и цехов. Было освоено более 54 тыс. га новых земель. Значительно укрепилась материально-техническая база сельского хозяйства. Задания по производству и продаже хлопка государству систематически перевыполнялись. В народном хозяйстве работало более 119 тыс. дипломированных специалистов. Каждый третий трудящийся имел высшее и среднее образование.

О неуклонном росте культурного уровня трудящихся республики свидетельствовали данные о составе делегатов XVII съезда Компартии Таджикистана по образованию. Из общего числа делегатов 50,1% имели высшее, 24,6% — незаконченное высшее и среднее образование. 178 делегатов по специальности являлись инженерами, экономистами, техниками, 171 — педагогами, врачами, юристами; 95 делегатов имели партийно-политическое образование.

Съезд принял развернутую программу хозяйственного и культурного строительства в республике.

В Таджикистане, как и по всей стране, в 1972 г. торжественно было отмечено выдающееся историческое событие— 50-летие образования СССР. Под руководством партии советские люди построили развитое социалистическое общество и плечом к плечу успешно решают задачи создания материально-технической базы коммунизма. По сравнению с 1922 г. объем валовой продукции увеличился в республике в 500 раз. Индустрию представляли более 90 современных отраслей промышленного производства. Сельское хозяйство ее — это крупное высокомеханизированное колхозное и совхозное производство. Высокого расцвета достигла социалистическая культура таджикского народа.

Крупным событием в идейной жизни таджикского народа стало завершение к 50-летию образования СССР издания Сочинений В. И. Ленина в 45 томах по четвертому изданию. Издание Сочинений В. И. Ленина на таджикском языке помогает изучению ленинского идейного наследия.

Глубокие социально-экономические и культурные преобразования в Таджикистане являются результатом осуществления ленинской национальной политики партии. Всеми своими невиданными успехами в социалистическом и коммунистическом строительстве трудящиеся Таджикистана, как и все братские народы нашей многонациональной страны, обязаны мудрому руководству КПСС.

В 1973 г. в республике, как и по всей стране, в соответствии с решениями XXIV съезда и Майского (1972 г.) пленума ЦК КПСС начался обмен партийных документов. Он обеспечил дальнейший подъем партийно-политической работы, идейно-организационное укрепление партийных рядов.

Претворяя в жизнь ленинские идеи о научном руководстве экономическими и социальными процессами развития социалистического общества, Коммунистическая партия расширила свое влияние в массах, обогатилась новыми формами и методами организаторской и идейно-политической работы. Представляя собой составную часть великой ленинской партии, КП Таджикистана в своей деятельности всегда руководствовалась и руководствуется марксистско-ленинской теорией, решениями съездов КПСС и пленумов Центрального Комитета.

Под руководством ленинского ЦК КПСС Компартия Таджикистана успешно мобилизует тружеников городов и сел республики на дальнейшее повышение эффективности общественного производства, на выявление и использование имеющихся резервов, повышение производительности труда в промышленности и сельском хозяйстве, на ускорение научно-технического прогресса. Партийная организация Таджикистана неустанно воспитывает трудящихся в духе беззаветной преданности идеям коммунизма, советского патриотизма и нерушимой дружбы народов, непримиримости к буржуазной идеологии и вредным пережиткам прошлого в сознании людей.

Компартия Таджикистана проявляет постоянную заботу о повышении роли Советов депутатов трудящихся, профсоюзов, комсомола и других массовых организаций в коммунистическом строительстве.

Руководствуясь решениями XXIV съезда КПСС и последующих пленумов ЦК нашей партии, Компартия Таджикистана направляет производственную и политическую активность трудящихся республики на досрочное выполнение заданий девятого пятилетнего плана.

Коммунистическая партия Таджикистана — один из боевых отрядов КПСС — прошла славный путь борьбы и побед. Она росла и крепла в борьбе против всякого рода враждебных тенденций и группировок, против буржуазного национализма. На протяжении всей своей истории она верно и последовательно проводила генеральную линию КПСС, неустанно боролась за монолитность ее рядов, за соблюдение и укрепление ленинских принципов партийной жизни, за повышение идейно-теоретического уровня коммунистов, за чистоту марксизма-ленинизма.

К пятидесятилетию своего образования Компартия Таджикистана приходит идейно закаленной и организационно окрепшей, тесно сплоченной вокруг Центрального Комитета КПСС. Партийная организация республики за годы своего существования из небольших организаций и групп, насчитывавших в начале 1925 г. 435 человек, превратилась в большой монолитный отряд коммунистов. Объединяя ныне в своих рядах 92 062 человека (88 831 член и 3231 кандидат в члены КПСС), Компартия Таджикистана выступает как боевой авангард трудящихся республики в борьбе за построение коммунистического общества.

Лит.: Ленин В. И. Полн. собр. соч., тт. 27, 30, 41; XXII съезд Коммунистической партии Советского Союза. Стенотчет, тт. 1—3, М., 1962; 30 лет Коммунистической партии Таджикистана (1930—1960). Сталинабад, 1960; XI съезд Коммунистической партии Таджикистана. Стенотчет. Сталинабад, 1958; Внеочередной XII съезд Коммунистической партии Таджикистана. Стенотчет. Сталинабад. 1959; XIII съезд Коммунистической партии Таджикистана. Стенотчет. Душанбе, 1961; XIV съезд Коммунистической партии Таджикистана. Стенотчет. Душанбе, 1962; XVII съезд Коммунистической партии Таджикистана. Стенотчет. Душанбе, 1972; История коммунистических организаций Средней Азии. Ташкент, 1967; Коммунистическая партия Таджикистана в документах и цифрах (1924—1963). Душанбе, 1965; Материалы по истории Компартии Таджикистана. Душанбе, 1963; Материалы по истории Коммунистической партии Таджикистана, в. II, Душанбе, 1971; Очерки истории Коммунистической партии Таджикистана. Душанбе, 1968; Расулов Д. 40 лет Коммунистической партии Таджикистана. Душанбе, 1964.

СОВЕТЫ ДЕПУТАТОВ ТРУДЯЩИХСЯ ТАДЖИКСКОЙ ССР

Выступая на встрече с избирателями Бауманского района Москвы 11 июня 1971 г., Генеральный секретарь ЦК КПСС Л. И. Брежнев говорил: «Советы — это наша родная народная власть. Они родились в огне революции. Великий Октябрь победил под лозунгом: „Вся власть — Советам!“. Советская власть обеспечила победу социализма в нашей стране. А сегодня вся деятельность Советов подчинена решению величайшей исторической задачи — строительству коммунизма».

Советы стали создаваться на территории Таджикистана, как и по всей стране, после Февральской революции. Первые Советы возникли в северных районах, которые входили в состав Туркестанского края. Так, Ходжентский Совет был образован в марте 1917 г., затем были созданы Советы Шурабских каменноугольных копей, на нефтепромыслах САНТО, в Ура-Тюбе, Драгомирово и др. местах.

После победы Великого Октября, когда 2-й Всероссийский съезд Советов передал всю полноту власти в руки Советов, избрал Всероссийский Центральный Исполнительный Комитет и образовал рабоче-крестьянское правительство во главе с В. И. Лениным, началось повсеместное создание органов народной власти. В северных районах Таджикистана в декабре 1917 — январе 1918 гг. были распущены Ходжентский, Ура-Тюбинский, Урсатьевский исполнительные комитеты буржуазного Временного правительства и их местные органы — городское самоуправление, думы и земства, буржуазно-помещичья полиция, судебные и продовольственные органы. Под руководством большевиков вместо упраздненных старых судебных учреждений были образованы участковые и волостные судебные органы, а вместо старой полиции — пролетарская милиция. В ряде мест создавались уездные и волостные комиссариаты и их отделы при объединенных Советах рабочих, солдатских и крестьянских депутатов. 18 февраля 1918 г. при Ходжентском уездном Совете были организованы отделы народного хозяйства, финансов, почты и связи, а в последующие месяцы — народного образования, здравоохранения и др.

В специфических условиях проходило установление Советской власти на Памире. В ноябре 1918 г. был создан Памирский революционный комитет, в конце 1918 — начале 1919 гг. в ряде кишлаков организованы ревкомы. В середине 1921 г. ЦИК Туркестанской АССР отправил на Памир специальный отряд во главе с Военно-политической тройкой (ВПТ), наделенной чрезвычайными полномочиями. Под ее руководством были созданы Западно-Памирский и Восточно-Памирский ревкомы. Они опирались на революционные силы солдатских масс Памирского пограничного отряда и на прогрессивные элементы полупролетарских слоев местного населения. К концу ноября 1921 г. только на Западном Памире возникло 18 кишлачных, Рушанский и Шугнанский волостные ревкомы. Старый колониально-феодальный аппарат — мингбаши, аксакалы и казии упразднялись, почти по всему Памиру начали действовать ревкомы. По мере созревания необходимых предпосылок в 1922—1923 гг. на большей части Памира ревкомы были заменены Советами.

Центральный и Юго-Восточный Таджикистан, т. е. Восточная Бухара, входили в состав Бухарского эмирата, где революция, свергнувшая власть эмира, феодалов и мусульманского духовенства, совершилась в 1920 г. Однако из-за крайней экономической и культурной отсталости, отсутствия рабочего класса, революция здесь не стала социалистической, а была народно-демократической, и созданное в результате ее победы государство — БНСР — являлось государством переходным к социалистическому типу. В 1-й половине 1921 г. эмир с остатками разгромленной армии был изгнан из Восточной Бухары, и здесь установилась Советская власть. Отдаленность Восточной Бухары от пролетарских центров, отсутствие связи, сложность военно-политической обстановки требовали создания здесь чрезвычайных органов власти. В 1922 г. была создана Чрезвычайная Диктаторская комиссия (ЧДК) ВсебухЦИК по делам Восточной Бухары — высший орган власти, наделенный исключительными полномочиями. На местах функции власти осуществляли ревкомы. Разгром оставшихся сил басмачества, успехи в хозяйственном строительстве и решительный поворот дехканства к народной власти создали условия для перехода к системе выборных конституционных органов — Советов. В мае 1924 г. ЧДК была упразднена и создан временный ЦИК Советов депутатов Восточной Бухары, приступивший к своим обязанностям 7 июля 1924 г. В августе 1924 г. в Восточной Бухаре прошли кентские, тюменские и вилоятские съезды Советов народных депутатов, избравшие соответствующие исполнительные комитеты. 1 сентября 1924 г. в г. Душанбе состоялся 1-й съезд Советов народных депутатов Восточной Бухары, который обсудил вопрос о полной советизации края. В результате важнейших социально-экономических преобразований в 1924 г. БНСР была преобразована в Бухарскую Советскую Социалистическую Республику.

Выдающуюся историческую роль в судьбах таджикского и других народов Средней Азии и Казахстана сыграло национально-государственное размежевание (октябрь 1924 г.), в результате которого была образована Таджикская АССР в составе Узбекской ССР. Для временного управления республикой, создания и укрепления государственного аппарата как в центре, так и на местах, подготовки и созыва Учредительного Всетаджикского съезда Советов постановлением Ревкома Узбекской ССР от 26 ноября 1924 г. был создан Ревком Таджикской АССР. В связи с этим с 5 февраля

1925 г. прекратил свою деятельность ЦИК Советов Восточной Бухары. Ревком Таджикской АССР последовательно осуществлял меры по перестройке низового советского аппарата. В апреле—мае 1925 г. был ликвидирован аппарат аксакалов и амлякдоров. Их функции стали выполнять новые советские органы. В целях сближения органов власти с трудящимися, в октябре 1925 г. все делопроизводство переведено на местные языки. Государственными языками были объявлены таджикский, русский, узбекский. Укрепление местных Советов, вовлечение широких слоев трудящихся масс в советское строительство в условиях республики неразрывно связывалось с проблемой коренизации государственного аппарата, вытекавшей из национальной политики партии.

В течение 1924—1925 гг. и 1-й половины 1926 г. в республике шла ожесточенная борьба по ликвидации остатков басмачества. Во время проведения первой так называемой ударной кампании по борьбе с басмачеством с 18 апреля 1925 г. вся территория Таджикской АССР была объявлена на военном положении, что еще больше сузило советскую демократию. Но и в этих условиях партийная организация Таджикистана и правительство республики использовали все возможности для вовлечения дехкан в советское строительство.

Основываясь на решении Октябрьского (1924 г.) пленума ЦК РКП(б) об оживлении работы Советов, учитывая успехи в борьбе с басмачеством, повышение авторитета Советской власти, Ревком ТАССР принял решение о проведении в октябре — ноябре 1925 г. выборов низовых Советов с тем, чтобы заменить местные ревкомы выборными органами Советской власти. Выборы показали определенный рост классовой сознательности дехканства и сопровождались острой борьбой трудящихся против эксплуататоров, стремившихся проникнуть в Советы или протащить туда своих представителей.

В результате выборов в 1926 г. на территории Таджикской АССР вместо ревкомов были избраны 248 кишлачных Советов, 18 кентисполкомов, 28 тюмисполкомов, 2 райисполкома, 7 вилоятисполкомов. В состав Советов в своем большинстве вошли представители бедноты. 1—12 декабря 1926 г. состоялся I Учредительный съезд Советов Таджикской АССР, который сыграл огромную роль в деле дальнейшего упрочения и развития таджикской государственности. 1 декабря 1926 г. съезд принял Декларацию об образовании Таджикской Автономной Советской Социалистической Республики и о вхождении ее через Узбекскую ССР в состав СССР. В Декларации указывалось, что только в результате Октябрьской революции в России и Сентябрьской революции 1920 г. в Бухаре народы Средней Азии «получили, наконец, возможность в полном соответствии с основными принципами Советской власти устроить свою собственную судьбу на основе развития национальных особенностей каждого народа». Вместо Ревкома съезд избрал ЦИК и СНК республики. Высшим органом власти стал съезд Советов. Кроме I Учредительного за время существования Таджикской АССР было проведено еще два съезда Советов. Они рассматривали вопросы развития народного хозяйства и культуры, упрочения советского государственного аппарата и др.

Состоявшиеся в 1927—1928 гг. и 1928—1929 гг. перевыборы Советов прошли при возрастающей активности избирателей, способствовали дальнейшему укреплению союза батраков, бедняков и середняков, усилению их борьбы против байства и других антисоветских элементов. В июне — июле 1927 г. в Таджикистане был проведен месячник по оживлению деятельности Советов, что дало возможность значительно очистить и обновить состав низовых советских органов. В укреплении государственного аппарата важную роль сыграл ЦИК Советов Таджикской АССР, который являлся высшим органом власти республики в период между съездами.

Наряду с решениями важнейших вопросов развития экономики и культуры, ЦИК уделил большое внимание проблеме национально-государственного строительства. 12 июня 1929 г. Президиум ЦИК СССР принял постановление о выделении Таджикской автономной республики из состава Узбекской ССР и вхождении ее в Союз ССР как суверенной союзной республики. 3-й Чрезвычайный съезд Советов Таджикистана 16 октября 1929 г. принял Декларацию о преобразовании Таджикской АССР в союзную социалистическую республику и поручил правительству разработать Конституцию. Это преобразование создало благоприятные условия для дальнейшего укрепления Советов и усиления их влияния на все стороны общественно-политической жизни.

25 января 1930 г. Президиум ЦИК Союза ССР принял постановление «О новых задачах Советов в связи с широко развернувшейся коллективизацией в деревне». Оно способствовало мобилизации партийных и советских органов на выполнение лозунга Коммунистической партии: «Советы — лицом к колхозному движению!».

Права, обязанности и формы работы низовых органов Советской власти в деревне на этом этапе законодательно были закреплены в «Основных положениях об организации сельских Советов в Союзе ССР». Работа Советов значительно активизировалась. Они стали больше уделять внимания колхозному строительству, упрочению союза рабочего класса с дехканством.

В августе 1934 г. ЦК КП(б) Таджикистана принял постановление «О мероприятиях по улучшению работы Советов». В нем были вскрыты факты недооценки значения Советов в колхозном движении. ЦК предложил шире применять такие формы привлечения трудящихся к практической деятельности Советов, как отраслевые секции и депутатские группы, укрепить партийное ядро в органах Советской власти. Вопрос об укреплении и задачах джамагатских Советов был вынесен на обсуждение 5-го съезда Советов Таджикской ССР (январь 1935 г.). Решения его стали важной программой работы по укреплению низовых Советов, росту актива на селе, улучшению руководства и помощи Советам со стороны центрального аппарата, районных исполнительных комитетов и городских Советов.

В мае 1937 г. ЦК КП(б) Таджикистана принял постановление «О перестройке работы Советов в связи с введением новой Конституции». Советы республики заметно улучшили свою работу. В последующие годы главное внимание партийных органов республики было сосредоточено на проведении выборов в Верховный Совет СССР, Верховный и местные Советы Таджикской ССР, на осуществление мер по развитию социалистической демократии. Выборы в Верховный Совет Таджикистана состоялись 24 июня 1938 г. В них приняли участие 99,5% избирателей. В состав высшего органа власти республики избрано 282 депутата, среди них — 84 женщины. В числе депутатов были 91 рабочий, 130 колхозников, 61 представитель интеллигенции. Первая сессия Верховного Совета республики первого созыва (июль 1938 г.) избрала Президиум Верховного Совета и образовала правительство Таджикской ССР.

29 декабря 1939 г. состоялись первые выборы в местные Советы депутатов трудящихся. За кандидатов блока коммунистов и беспартийных голосовало 99,49% избирателей, участвовавших в выборах. В Советы было избрано 12 657 депутатов. Среди них более 26% членов и кандидатов в члены ВКП(б), 33% женщин. На советскую работу было выдвинуто много молоде-

жи: депутаты моложе 30 лет составляли свыше 46% всех избранных. В новом составе Советов нашли яркое выражение происшедшие огромные изменения в классовой структуре общества. Подавляющее большинство депутатов составляли рабочие и колхозники.

Избирательная кампания 1939 г. по выборам в местные Советы депутатов трудящихся явилась завершающим этапом в формировании органов Советской власти на основе новой Конституции. В дальнейшем деятельность государственного аппарата стала более многогранной и оперативной. Усилилось демократическое начало, было покончено с практикой кооптации депутатов взамен выбывших. Сессии Советов стали проводиться своевременно, повысилась активность постоянных комиссий. К их работе шире привлекалась общественность, улучшился состав руководящих кадров Советов. Они вплотную стали заниматься вопросами организационно-хозяйственного укрепления колхозов, выступали инициаторами социалистического соревнования между колхозами, усилили влияние на решение социально-бытовых вопросов. Советы Таджикистана вносили большой вклад в выполнение задач по упрочению и развитию социалистического общества.

В тяжелые годы Великой Отечественной войны Советы еще раз доказали свою жизненную силу. Тесно спаянные с многомиллионными трудящимися массами, они работали под лозунгом: «Все для фронта, все для победы над врагом!». В условиях войны значительно расширилась их исполнительно-распорядительная деятельность, усилился централизм, особенно в решении военно-хозяйственных вопросов. Советы мобилизовывали материальные и людские ресурсы республики на разгром врага. Наиболее опытные сотрудники государственного аппарата были прикреплены к военным комиссариатам, пунктам сбора призывников, железнодорожным станциям. Мобилизационные вопросы систематически рассматривались на заседаниях исполкомов. Областные, городские, районные, кишлачные и поселковые Советы уделяли повседневное внимание вопросам подготовки военных резервов, организации местной противовоздушной и противохимической обороны, всеобщего военного обучения гражданского населения. В центре внимания Советов республики находились деятельность органов народного образования и здравоохранения, промышленных предприятий, транспортных и строительных организаций, работа предприятий местной промышленности и выполнение военных заказов. Бюро по учету и распределению рабочей силы и мобилизационные отделы исполкомов Советов готовили квалифицированные рабочие кадры, изыскивали резервы рабочей силы.

Война поставила очень сложную задачу перед сельским хозяйством: обеспечить продовольствием армию, сырьем — промышленность, население — продуктами питания. Советы республики организовали ритмичную работу колхозов и совхозов, вели массовую подготовку механизаторских кадров, особенно из числа женщин. В связи с уходом большей части мужчин на фронт, Советы привлекли к сельскохозяйственному производству трудоспособных женщин, стариков и молодежь. Многие женщины были выдвинуты на руководящую работу. Органы власти взяли на учет ранее не использовавшуюся сельскохозяйственную технику, организовали ее ремонт и эксплуатацию, обеспечивали строгий учет и охрану сельскохозяйственной продукции. В результате труженики села Таджикистана внесли в фонд обороны значительно больше, чем планировалось, зерна, различных продуктов животноводства, овощей, фруктов.

Важное место в хозяйственно-организаторской деятельности Советов республики занимали социально-бытовые вопросы. В июне 1943 г. на сессии Верховного Совета Таджикской ССР были приняты решения об улучшении работы советских органов по оказанию помощи семьям военнослужащих. По инициативе Советов на фронт славным защитникам Родины был отправлен 151 вагон различных подарков — теплой одежды и продовольствия. Отделы исполкомов по государственному обеспечению и бытовому устройству семей фронтовиков брали на учет семьи военнослужащих, выявляли тех, кто не получал положенные им по закону пособия и льготы. Местные Советы вели большую культурно-воспитательную работу.

После победоносного завершения войны Коммунистическая партия наметила меры по улучшению работы органов государственной власти всех звеньев. В их числе — периодическое обновление состава депутатов путем проведения регулярных выборов в Советы, совершенствование их структуры, улучшение качественного состава кадров Советов, расширение функций местных Советов, укрепление их материально-финансовой базы, дальнейшее развитие демократических принципов в их работе. Главная задача заключалась в усилении организаторской деятельности Советов как в центре, так и на местах.

10 февраля 1946 г. состоялись выборы в Верховный Совет СССР. Это была одна из первых крупнейших политических кампаний в стране, проведенных после окончания войны. В Таджикистане было образовано 35 избирательных округов и 1407 избирательных участков. Выборы в Верховный Совет СССР в республике прошли с большим политическим подъемом, при высокой активности избирателей. За кандидатов блока коммунистов и беспартийных голосовало в Совет Союза — 99,8%, в Совет Национальностей от республики — 99,62%, в Совет Национальностей от ГБАО — 99,9%. 14 февраля 1947 г. прошли выборы в Верховный Совет Таджикской ССР, 16 января 1948 г. — в местные Советы. Они продемонстрировали единство трудящихся Таджикистана, сплотившихся вокруг Коммунистической партии и ее ленинского ЦК.

В 1950 г. были проведены очередные выборы в Верховный Совет СССР, а в 1951 г. — в Верховный Совет Таджикской ССР. В 1950—1955 гг. трудящиеся республики дважды участвовали в выборах в Верховные Советы СССР и Таджикской ССР, трижды — в местные Советы республики. С каждой избирательной кампанией росла политическая активность и сознательность трудящихся, укреплялись органы государственной власти.

Коренные изменения в деятельности Советов в соответствии с новыми задачами социалистического и коммунистического строительства произошли после XX съезда КПСС, который определил пути дальнейшего развития советского общества, потребовал повышения роли Советов в государственном, хозяйственном и социально-культурном строительстве. Решения съезда затем были конкретизированы в постановлении ЦК КПСС от 22 января 1957 г. «Об улучшении деятельности Советов депутатов трудящихся и усилении их связей с массами». Это было первое со времени принятия Конституции СССР 1936 г. специальное постановление ЦК КПСС о Советах, где была дана развернутая программа их практической деятельности. Этот документ стал боевой программой работы партийных и советских органов Таджикской ССР. Советы значительно улучшили свою организационно-массовую деятельность, усилилось их влияние на все стороны общественной жизни. В практике работы Советов все большее место стали занимать конкретные вопросы руководства промышленностью и сельским хозяйством, улучшения культурно-бытовых условий жизни трудящихся. Местные Советы не только руководили подведомственными им промышленными предприятиями, но и оказывали помощь предприятиям союзного подчинения, обеспечивая

их сырьем и рабочей силой. Вместе с партийными органами Советы выступали инициаторами ирригационного строительства методом народных строек, добивались правильной организации труда и использования техники в колхозах, успешного проведения сельскохозяйственных работ.

Основой деятельности Советов и их исполнительных органов стали решения XXI и XXII съездов партии и новая Программа КПСС. Программными требованиями партии в области советского строительства стали: совершенствование народного представительства и развитие демократических принципов советской избирательной системы; строгое соблюдение регулярности в отчетах Советов и их депутатов перед избирателями; право избирателей на досрочный отзыв депутатов, не оправдавших доверия; гласность, свободное и всестороннее обсуждение на сессиях Советов всех важных вопросов государственного управления, хозяйственного и культурного строительства; регулярная отчетность исполнительных органов Советов на сессиях Советов снизу доверху; проверка работы этих органов и контроль за их деятельностью; систематическое обсуждение Советами запросов депутатов, критика ошибок в работе советских, хозяйственных и др. организаций; повышение роли постоянных комиссий Советов, расширение прав местных Советов, совершенствование работы государственного аппарата.

Коммунистическая партия осуществила меры по укреплению материально-финансовой базы местных Советов, расширению их функций, более широкому привлечению актива к их деятельности. На местные Советы Таджикской ССР в полном объеме было возложено планирование производства продукции местной промышленностью, производства и закупок сельскохозяйственных продуктов, строительства объектов местного значения. В республике в ведение местных Советов дополнительно передано много предприятий службы быта, торговли и общественного питания, часть жилого фонда, школьных и дошкольных, медицинских и культурно-просветительных учреждений, находившихся ранее в распоряжении республиканских органов. Увеличилось число депутатов Советов; они стали регулярно отчитываться перед населением. На сессиях Советов рассматривались наиболее актуальные проблемы хозяйственного и культурного строительства, социально-бытового обслуживания. Верховный Совет Таджикской ССР, наряду с утверждением ежегодно народнохозяйственных планов и государственных бюджетов, принятием законодательных актов, в 1959—1965 гг. рассматривал вопросы улучшения народного образования, культурно-бытового обслуживания населения, состояния и мер по дальнейшему улучшению торговли и общественного питания, о задачах Советов республики по перестройке руководства народным хозяйством, о сельском строительстве и благоустройстве кишлаков, об улучшении управления промышленностью.

Партия взяла твердый курс на повышение роли всех звеньев Советов — от сельского Совета до Верховного Совета СССР. Этот курс нашел свое воплощение в решениях XXIII и XXIV съездов КПСС, ознаменовавших начало нового этапа в развитии Советов, развертывании социалистической демократии. Они определили конкретные пути дальнейшего улучшения и совершенствования деятельности Советов. Ярким проявлением заботы Коммунистической партии о повышении роли Советов и совершенствовании их деятельности, дальнейшем развитии социалистической демократии явилось принятие постановления ЦК КПСС «Об улучшении работы сельских и поселковых Советов депутатов трудящихся» (март 1967 г.). Постановление было обсуждено на сессиях всех местных Советов республики; вопрос о мерах по выполнению его в апреле 1967 г. обсуждался на сессии Верховного Совета Таджикской ССР.

8 апреля 1968 г. Президиум Верховного Совета СССР издал Указ «Об основных правах и обязанностях сельских и поселковых Советов депутатов трудящихся», одобрил «Примерное положение о сельском, поселковом Совете депутатов трудящихся союзной республики». Указ послужил юридической базой для разработки в Таджикской ССР законодательного акта. 5 июня 1968 г. Верховный Совет Таджикской ССР принял Закон «О кишлачном, поселковом Совете депутатов трудящихся», которым значительно расширил права кишлачных и поселковых Советов в руководстве хозяйственным и социально-культурным строительством.

В марте 1971 г. ЦК КПСС принял новое важное постановление, в котором глубоко и всесторонне проанализировал деятельность районных и городских Советов депутатов трудящихся. На основании этого постановления Президиум Верховного Совета СССР 19 марта 1971 г. издал Указ «Об основных правах и обязанностях районных и городских Советов депутатов трудящихся», а также одобрил Примерное положение о них. Руководствуясь указанными постановлениями, Верховный Совет Таджикской ССР 30 июня 1971 г. принял законы о районных и городских Советах депутатов трудящихся Таджикской ССР. В этих законах прежде всего закрепляются основные принципы образования и деятельности районных, городских, кишлачных и поселковых Советов, их компетенция в отдельных отраслях народного хозяйства и культурного строительства, а также формы и методы организационной работы как Советов, так и их исполнительных органов, постоянных комиссий и депутатов.

20 сентября 1972 г. Верховный Совет СССР принял Закон «О статусе депутатов Советов депутатов трудящихся СССР», в котором впервые в истории законодательной практики суммированы основные положения о деятельности и полномочиях депутатов всех степеней.

В Законе воплощены ленинские идеи государственного и общественного устройства при социализме; в нем содержится ряд новых положений, расширяющих полномочия депутатов в соответствии с задачами, которые стоят перед Советами в современных условиях.

Усиление внимания к насущным проблемам государственного, хозяйственного и социально-культурного строительства наблюдается в работе всех звеньев Советов Таджикистана. В Верховном Совете вошло в систему регулярное обсуждение вопросов экономики, культуры и быта. Существенным образом изменился и принцип подготовки вопросов, и рассмотрение их на сессиях. В подготовительной работе активно участвуют министерства, ведомства, широкие слои трудящихся. Заметно улучшилась деятельность постоянных комиссий Верховного Совета. Сфера работы их теперь охватывает все стороны жизни республики. Верховный Совет регулярно практикует запросы депутатов как правительству, так и отдельным министерствам республики. Плодотворнее стала деятельность местных Советов. Возросло значение их сессий, на обсуждение выносится обширный круг актуальных вопросов. Соблюдаются конституционные сроки их созыва. В практику работы Советов прочно вошла широкая гласность, систематическая отчетность исполкомов перед Советами, депутатов — перед избирателями. Численно и качественно выросли постоянные комиссии: в 1969 г. их было 3088, а в 1973 г.—3205. Обогатилось содержание работы комиссий.

Партийная организация осуществила меры по улучшению подбора кадров местных Советов. В их составе стало больше инженеров, агрономов, зоотехников, экономистов, юристов. Местные Советы эффективнее стали заниматься вопросами работы промышленных

и сельскохозяйственных предприятий, органов народного образования, здравоохранения, бытового обслуживания, торговли и общественного питания, укрепления социалистической законности. Они проявляют больше инициативы и самостоятельности в решении хозяйственных вопросов. Практика работы Советов, успехи коммунистического строительства в нашей стране являются ярким свидетельством жизненной силы ленинского учения о Советах, торжества социалистической демократии. «Советская власть,— говорил В. И. Ленин,— есть путь к социализму, найденный массами трудящихся и потому — верный и потому — непобедимый». (Полн. собр. соч., т. 38, стр. 239).

Лит.: КПСС в резолюциях и решениях съездов, конференций и пленумов ЦК, тт. 1—6, М., 1970—1971; Программа Коммунистической партии Советского Союза. М., 1962; Материалы XXIV съезда КПСС. М., 1971; Конституция (Основной закон) Союза Советских Социалистических Республик, М., 1971; Конституция (Основной закон) Таджикской Советской Социалистической Республики. Душанбе, 1971; Брежнев Л.И. Отчетный доклад ЦК КПСС XXIV съезду Коммунистической партии Советского Союза. М., 1972; Брежнев Л. И. О пятидесятилетии Союза Советских Социалистических Республик. М., 1972; Подгорный Н. В. Речь на XXIII съезде. XXIII съезд Коммунистической партии Советского Союза. Стенотчет, т. I, М., 1966; История коммунистических организаций Средней Азии. Ташкент, 1967; История таджикского народа, т. 3, кн. I, М., 1964, кн. 2, М., 1965; Очерки истории Коммунистической партии Таджикистана. Душанбе, 1968; Фаньян Д. К истории советского строительства в Таджикистане. Сталинабад, 1940.

ОБЩЕСТВЕННЫЕ ОРГАНИЗАЦИИ ТАДЖИКСКОЙ ССР

ЛЕНИНСКИЙ КОММУНИСТИЧЕСКИЙ СОЮЗ МОЛОДЕЖИ ТАДЖИКИСТАНА

Комсомольские организации в Средней Азии стали возникать после победы Великой Октябрьской социалистической революции и установления Советской власти в Туркестане. Под руководством партийных организаций они создавались на основе опыта Российского Коммунистического Союза Молодежи (РКСМ), в неразрывной связи с ним и при его постоянной помощи. Из-за малочисленности пролетариата комсомольские организации Средней Азии росли в основном за счет молодежи кишлака из числа батраков, бедняков и середняков.

Первые комсомольские организации появились в 1919 г. в Ходженте, Ура-Тюбе, Пенджикенте, Канибадаме, Исфаре, Аште. Они создавались под руководством и при активном участии местных партийных организаций и политработников частей Красной Армии. Ходжентский уездный комитет комсомола объединил Сулюктинскую, Драгомировскую, Костакозскую, Железнодорожную, Старогородскую, Новогородскую, Наускую и Исписарскую ячейки. К концу 1920 г. в них насчитывалось 185 членов КСМ. В Канибадамском комитете КСМ было 19 ячеек, охватывавших 200 комсомольцев, а в Ура-Тюбе —150 членов КСМ. Комсомол Северного Таджикистана активно помогал партии в укреплении Советской власти, в разгроме басмачества, в борьбе против феодально-родовых и религиозных пережитков.

После свержения эмира бухарского (сентябрь 1920 г.) 12 мая 1921 г. в Бухаре состоялся 1-й съезд КСМ БНСР. Комсомольская работа развертывалась здесь в условиях борьбы с контрреволюционным басмачеством, феодальными элементами и реакционным духовенством.

На Памире первая ячейка КСМ была создана в Хороге в 1923 г. при Памирском отряде Красной Армии. 23 апреля 1924 г. на областной конференции ГБАО было образовано окружное бюро КСМ Памира. К тому времени здесь существовало одиннадцать комсомольских ячеек: в Ишкашиме, Лянгаре, Шугнане, Рушане, Сучане, Хороге, Барушане, Вомаре, Шуджаиде, Дерушане, Барзуде. Были созданы Шугнанское и Рушанское волостные бюро КСМ. Комсомольские организации работали под руководством партийных органов на основе указаний Средазбюро ЦК РКП(б) и Средазбюро ЦК РКСМ.

Важное значение в создании комсомольских организаций на территории Таджикистана имело постановление 3-й Всероссийской конференции РКСМ (июнь 1923 г.) «Работа КСМ в национальных республиках и областях». После национально-территориального размежевания 30 ноября 1924 г. было создано Оргбюро ЛКСМ Узбекистана в Таджикской АССР. 5—9 апреля 1925 г. в Самарканде состоялся 1-й Учредительный съезд ЛКСМ Узбекистана. В 1925 г. в Таджикской АССР были образованы Гиссарский (Душанбинский), Курган-Тюбинский, Кулябский, Ура-Тюбинский, Пенджикентский, Гармский вилкомы ЛКСМ и бюро ЛКСМ ГБАО, кишлачные ячейки, волостные и городские комитеты ЛКСМ. 27 октября 1925 г. в Душанбе открылась 1-я Всетаджикская конференция ЛКСМ Узбекистана. К этому времени в республике было 56 ячеек ЛКСМ, 1238 комсомольцев. Оргбюро ЛКСМ Узбекистана в Таджикской АССР было преобразовано в Таджикский областной комитет ЛКСМ Узбекистана.

Деятельность комсомола протекала в условиях ожесточенной классовой борьбы. Многие комсомольцы-активисты пали жертвами террора классово чуждых элементов.

Комсомольцы и молодежь республики активно участвовали в борьбе за укрепление Советской власти, окончательный разгром басмаческих банд, за построение социализма. Росла общественно-политическая активность трудящейся молодежи — рабочих, батраков, бедняков, середняков и кустарей. Молодежь активно вступала в добровольцы, милицию, в ряды Красной Армии, участвовала в ударных кампаниях, направленных против басмачества. Комсомольцы вели разъяснительную работу среди бедноты, боролись за ограничение байских элементов, укрепление и оживление работы Советов. В избирательную кампанию 1927—1928 гг. 144 комсомольца были избраны депутатами Советов. В местных Советах комсомольцы составляли главную опору партии. Среди делегатов 2-го Всетаджикского съезда Советов, завершившего избирательную кампанию 1928—1929 гг., 9,8% были комсомольцы. Росли ряды КСМ республики, укреплялось партийное ядро в них.

25 апреля 1930 г., т. е. после преобразования Таджикской АССР в союзную республику, Таджикский обком ЛКСМ был преобразован в ЦК ЛКСМ Таджикистана. К своему 1-му съезду (27 ноября — 3 декабря 1930 г.) комсомол республики пришел боевым многотысячным отрядом передовой молодежи, тесно сплоченным вокруг партии, ставшим ее верным помощником на всех участках социалистического строительства. Накануне съезда в составе комсомольской организации насчитывалось 419 ячеек, которые объединяли 16 232 комсомольца.

Важную роль в дальнейшем подъеме активности молодежи республики сыграли решения XVI съезда ВКП(б), I Учредительного съезда КП(б) Таджикистана, постановление 9-го съезда ВЛКСМ «Национально-культурное строительство в СССР и задачи ВЛКСМ». Комсомольцы проявили героизм в борьбе против последних вылазок басмаческих банд Фузайла

Максума и Ибрагимбека. В 1931 г. против шаек Ибрагимбека сражалось более 3000 доброотрядцев-комсомольцев. Из 60 тыс. краснопалочников (отряды из местного населения, поддерживавшие регулярные части Красной Армии) 8 тыс. были комсомольцами. За заслуги в разгроме банд Ибрагимбека правительством республики было награждено свыше 500 комсомольцев. ЛКСМ Таджикистана вел большую работу по идейно-политическому, марксистско-ленинскому воспитанию молодежи, активно боролся с неграмотностью в своих рядах и среди населения. В 1925 г. в комитетах комсомола были созданы политпросветколлегии, организованы политкружки, кружки громкого чтения для неграмотных и политшколы для комсомольского актива. В 1926 г. в республике работало 7 политшкол, а в 1927 г.—16, с охватом 437 комсомольцев. В Ходжентском округе было 17 политшкол, с охватом 468 комсомольцев. В 1932/33 учебном году в школах ликбеза обучалось 8700 комсомольцев, в начальных политшколах — 6130, в парткружках — 1650, в совпартшколе — 270, на различных курсах — 250. 5 апреля 1930 г. вышел первый номер газеты «Комсомоли Тоджикистон», в конце 1932 г.— «Пионери Тоджикистон», с 21 января 1938 г. начала выходить газета «Комсомолец Таджикистана».

Усилилось военно-патриотическое воспитание молодежи. В 1931 г. в пяти военно-учебных пунктах обучалось 1927 юношей и девушек; всего различными видами военно-патриотического обучения было охвачено около 41,5 тыс. комсомольцев и молодежи.

Комсомол деятельно помогал партии в улучшении работы государственного аппарата, в частности в борьбе с бюрократизмом.

Комсомольцы и молодежь принимали активное участие в индустриализации республики. На строительстве железной дороги Термез — Душанбе в 1929 г. трудилось около 2 тыс. молодых рабочих. В годы первой пятилетки комсомол возглавлял молодежь на стройках первенцев социалистической промышленности республики: механизированной шахты им. 1 Мая в Шурабе, Варзобской ГЭС, 14 городских и районных электростанций, Ходжентского шелкокомбината, Душанбинской шелкомотальной фабрики, Ходжентского консервного комбината, Канибадамского фруктоочистительного завода, Курган-Тюбинского маслозавода. Комсомольцы выступали инициаторами социалистического соревнования и ударничества, рационализаторства и изобретательства, новаторских методов труда, шефства над отстающими участками, создания хозрасчетных бригад, боролись за экономию и бережливость. Они показывали образцы труда на строительстве Вахшской ирригационной системы, сооружении дорог и мостов. В 1932 г. на Вахшстрое, например, трудилось 30 комсомольских ударных групп. Рабоче-дехканская молодежь приобретала на стройках не только профессиональное мастерство. В напряженном труде воспитывалась непреклонная воля к преодолению трудностей. Комсомол помогал партии в создании кадров молодых рабочих. В 1927 г. на нефтепромыслах САНТО по его инициативе была создана первая школа ФЗУ, готовившая бурильщиков и других специалистов для нефтепромысла. В 1929 г. в трех школах ФЗУ обучалось 229 комсомольцев и молодежи. Молодежь овладевала техникой на различных курсах, в системе ученичества и в специальных учебных заведениях. По путевке комсомола юноши и девушки направлялись на учебу в Москву, Ленинград, Иваново-Вознесенск, в Донбасс, Баку, Ташкент. Овладение техникой способствовало повышению производительности труда. В 1934 г. в легкой промышленности республики по инициативе комсомола началось движение многостаночников. В 1935 г. по стране развернулось стахановское движение, в котором комсомол республики принял самое активное участие. Только на Ходжентском (Ленинабадском) шелкокомбинате в 1935 г. было 340 молодых стахановцев.

Большую работу вели комсомольцы по социалистическому преобразованию сельского хозяйства. Они были организаторами комсомольско-молодежных колхозов. Весной 1930 г. только силами комсомольцев в Кызыл-Мазарском районе организовано 23 колхоза, а в Сарай-Камарском, Кабадианском и Аральском районах — около 50 комсомольско-молодежных колхозов. В коллективные хозяйства вступило 1333 комсомольца, 3782 молодых единоличника. Весной 1931 г. комсомолом было организовано 89 колхозов, в них вступило 4428 комсомольцев и 5300 бедняцко-середняцких хозяйств. В весенне-посевной период 1932 г. возникло 48 комсомольско-молодежных колхозов, в них вступило 4197 комсомольцев. Под руководством партии они вели активную борьбу за организационно-хозяйственное укрепление и подъем экономики колхозов. Комсомольцы разоблачали и изгоняли из колхозов байские элементы, кулаков, вредителей, боролись за укрепление трудовой дисциплины, вносили большой вклад в развитие хлопководства, зерноводства, животноводства и других отраслей сельского хозяйства. Личным примером комсомольцы воспитывали молодых колхозников в духе коллективизма, социалистического отношения к труду и общественной собственности. Комсомол являлся боевым помощником партии в создании и укреплении МТС и совхозов. Комсомольцы выступали инициаторами внедрения в колхозное производство современной техники. В годы довоенных пятилеток в республике получили широкое распространение курсы трактористов, рулевиков, комбайнеров, школы передового опыта, агротехники и т. д. Комсомол возглавил шефскую работу в кишлаке, социалистическое соревнование и ударничество. В годы второй пятилетки он был инициатором движения «двадцатников», «тридцатников» и «пятидесятников» в повышении урожайности хлопчатника; «сотенников» — на сборе и «тысячников» и «полуторатысячников» — на летней тракторной обработке хлопчатника.

Партийная организация республики всемерно поддерживала различные начинания комсомола, поощряла наиболее талантливых представителей молодежи, помогала им овладевать знаниями.

Комсомол республики принял активное участие в ударных народных стройках предвоенных пятилеток — строительстве Большого Ферганского и Северо-Ферганского каналов, тракта Душанбе — Хорог и других.

На каждом этапе социалистического строительства партия четко и ясно определяла задачи комсомола. Руководствуясь указаниями партии, комсомол перестраивал свою работу, укреплял свои ряды, поднимал активность молодежи. К началу 1940 г. в республике насчитывалось 3209, в том числе 2135 колхозных, комсомольских ячеек, в которых состояло на учете 64 925 членов ВЛКСМ. Почти во всех колхозах, совхозах и МТС Таджикистана были созданы первичные комсомольские организации. Особенно велика была их роль в тех колхозах, где еще не имелись партийные организации.

Комсомол активно участвовал в борьбе за осуществление культурной революции в Таджикистане. По его инициативе создавались кружки и школы ликбеза, он содействовал работе общества «Долой безграмотность!». Повсеместно развернулась деятельность культармейцев. Комсомольцы сыграли важную роль в развертывании школьного строительства, утверждении советской системы народного образования, в развитии всеобуча. С огромными трудностями в условиях Таджи-

кистана было сопряжено раскрепощение женщин и утверждение их фактического равноправия. Этому яростно сопротивлялось духовенство и байство, а под их влиянием и отсталая часть дехканства. Классовые враги шли на любые преступления, чтобы сорвать работу партийных и комсомольских организаций по раскрепощению женщин и привлечению их к общественно-политической жизни, к социалистическому строительству. Однако ни их угрозы, ни террор, жертвами которого пали многие активные комсомолки, не остановил борьбы женщин за право участвовать в общественной и производственной деятельности наравне с мужчинами. С каждым годом все больше девушек снимали паранджу, приходили в школу, на курсы, вступали в колхозы, в ряды ВЛКСМ.

Комсомол активно помогал партии в деле коммунистического воспитания подрастающего поколения. Комсомол сыграл большую роль в утверждении среди молодежи республики социалистической культуры и нового быта. В годы довоенных пятилеток комсомольцы деятельно участвовали в работе культурно-просветительных учреждений — красных чайхан, клубов, библиотек.

Широко была развернута массовая физкультурно-спортивная работа. Повсеместно создавались кружки, коллективы художественной самодеятельности, театры юного зрителя, что содействовало формированию из числа талантливой молодежи национальных кадров работников искусства. Широкий размах в республике получило пионерское движение.

В годы войны 40 тыс. комсомольцев из Таджикистана участвовали в боях с немецко-фашистскими оккупантами. За отвагу и доблесть 9 тыс. из них получили ордена и медали, а 13 — удостоены высокого звания Героя Советского Союза: Ходи Кенджаев, Исмаил Хамзаалиев, Хайдар Касымов, Саидкул Турдыев, Туйчи Эрджигитов, повторивший бессмертный подвиг Александра Матросова, С. Амиршоев и др. Героически сражались комсомолка-летчица Айгуль Мамаджанова, снайпер Нина Лобковская, Мухаммади Ибрагимов и мн. др. «Работать не только за себя, но и за товарища, ушедшего на фронт»,— таков был лозунг комсомола в тылу. В промышленности развернулось движение многостаночников, двухсотников, трехсотников, четырехсотников, пятисотников. Молодежь работала под девизом: «В труде — как в бою!». Повсюду возникали комсомольско-молодежные фронтовые бригады. В 1942 г. было 1200 таких бригад и звеньев. В 1944 г. только на предприятиях Душанбе было создано 119 бригад, которые, развернув социалистическое соревнование, показывали образцы высокопроизводительного труда. В 1942 г. в Душанбе было 1631, а в 1944 г.—4870 молодых стахановцев и ударников. Среди молодых тружеников развернулось движение за экономию сырья. Комсомол активно помогал партийным и советским органам в подготовке кадров для промышленности. В 1943 г. только по бывшей Сталинабадской области было подготовлено 1282 молодых специалиста через ремесленные училища, школы ФЗО и железнодорожные училища.

В период войны более 45% всех работавших на колхозных полях составляла молодежь. Комсомольцы возглавляли ответственные участки, работая бригадирами, звеньевыми, заведующими животноводческих ферм. Более 400 комсомольцев возглавляли колхозы. В конце 1941 г. в сельском хозяйстве республики насчитывалось 963 комсомольско-молодежные бригады и 2241 комсомольско-молодежное звено.

Комсомол принял активное участие в послевоенном развитии народного хозяйства Таджикистана. Тысячи комсомольцев участвовали в строительстве заводов, железных дорог, гидростанций. Комсомол взял шефство над строительством Головной ГЭС, Душанбинского цементного завода и ряда других крупных предприятий республики. На стройки Сибири, Дальнего Востока и Казахстана ЛКСМ Таджикистана послал около 1400 юношей и девушек. Только на Соколовско-Сарбайский горно-обогатительный комбинат выехало 250 членов ВЛКСМ. Комсомол возглавил среди молодежи борьбу за экономию и бережливость. В 1958 г. в республиканскую комсомольскую копилку было вложено свыше 40 млн. руб.

Комсомол республики активно участвовал во всенародной борьбе за ускоренное развитие сельского хозяйства. Молодые энтузиасты выезжали на освоение целинных и залежных земель в Таджикистане и за его пределами. Комсомольцы находились на передовых участках борьбы за подъем хлопководства и животноводства. В 1954 г. свыше 200 комсомольско-молодежных бригад, в 1957 г.— более 300, а в 1958 г. 446 комсомольско-молодежных бригад боролись за высокий урожай хлопка. В 1956 г. ЛКСМ Таджикистана направил более 3 тыс. членов ВЛКСМ на животноводческие фермы.

В годы семилетки комсомольцы приняли активное участие в движении за коммунистическое отношение к труду. Почетное звание бригад и ударников коммунистического труда завоевали 3330 комсомольцев. Комсомол осуществлял шефство над строительством крупнейших предприятий республики — Нурекской ГЭС, домостроительных комбинатов, освоением Голодной степи и др. Увеличился приток в ряды комсомола молодых рабочих и колхозников. В его воспитательной работе появилось много новых интересных форм: «Праздники дружбы», «Праздники труда», «Клубы революционной и трудовой славы». Распространилась новая форма комсомольской работы — зона коммунистического действия. Комсомольско-молодежные бригады брали под свой контроль работу всех прилегающих к предприятию бытовых, торговых и культурно-просветительных учреждений, устанавливали шефство над школами, детскими садами и яслями, охраняли общественный порядок.

Новыми трудовыми подвигами встретили комсомольцы и молодежь республики XXIII съезд КПСС, 50-летие ВЛКСМ. В 1970 г. в различных конкурсах рационализаторов и новаторов участвовало 18 500 молодых производственников. Ими внесено более 2000 предложений с экономическим эффектом 1300 тыс. руб. Во время Ленинского зачета, проходившего в честь 100-летнего юбилея со дня рождения В. И. Ленина, широко развернулось движение за коммунистический труд. 28 887 юношей и девушек изучали биографию В. И. Ленина, более 19 тыс. членов ВЛКСМ влились в систему комсомольского политпросвещения.

После XXIV съезда КПСС комсомол республики еще больше усилил работу по повышению эффективности производства, ускорению научно-технического прогресса, росту производительности труда. За период после 15-го съезда ВЛКСМ (май, 1966 г.) в ЛКСМ Таджикистана влилось 125 017 юношей и девушек. В конце 1971 г. в рядах комсомола республики насчитывалось свыше 225 тыс. членов ВЛКСМ, а на 1 января 1974 г.— 286 348 человек. Осуществляя заветы В. И. Ленина, под руководством партии комсомол Таджикистана вносит важный вклад в создание материально-технической базы коммунизма и воспитание нового человека. Комсомольцы и молодежь республики большими трудовыми успехами встречают пятидесятилетие Таджикской ССР и Коммунистической партии Таджикистана.

Лит.: Зикриёев Ф. Комсомол Таджикистана в борьбе за технический прогресс. Душанбе, 1971; Исламов Ю. Комсомол Таджикистана — верный помощник партии в борьбе за коллективизацию сельского хозяйства (1929—1937 гг.). Душанбе, 1963; Очерки истории Коммунистической партии Таджикистана, 2 изд., доп., Душанбе, 1968.

ПРОФЕССИОНАЛЬНЫЕ СОЮЗЫ

Первая профсоюзная организация в Туркестане была образована ташкентскими железнодорожниками в апреле 1905 г. по примеру московских железнодорожных рабочих. В апреле 1917 г. в Ташкенте возник профсоюз рабочих заводов и мастерских. К июню профсоюзных организаций уже насчитывалось около 40 в Ташкенте и до 25 — в Самарканде. Первой профсоюзной организацией в Ходженте был созданный в марте 1917 г. Железнодорожный комитет рабочих и служащих станции Ходжент. В сентябре 1917 г. они вместе с железнодорожниками Ташкента, Ашхабада и других городов Средней Азии, вопреки ожесточенному сопротивлению эсеро-меньшевистской части профсоюзного руководства, приняли активное участие во Всероссийской стачке железнодорожников.

Профсоюзы сыграли большую роль в установлении и упрочении Советской власти на местах. Под руководством большевистских организаций фабрично-заводские комитеты брали на учет все имущество промышленных предприятий, контролировали деятельность их владельцев, устанавливали восьмичасовой рабочий день. Фабзавкомы боролись против саботажа буржуазии и местного чиновничества, за улучшение условий жизни рабочих и охраны труда на предприятиях. Профсоюзы принимали деятельное участие в организации коммунистических субботников, мобилизации рабочих в ряды Красной Армии и в Чрезвычайные продовольственные отряды.

Большое значение для дальнейшего развития профсоюзного движения имел 2-й съезд КП Туркестана (17—29 декабря 1918 г.), на котором было принято решение «Об отношении к профессиональным союзам». Оно способствовало укреплению связи партии с широкими массами трудящихся. Съезд призвал партийные организации на местах сосредоточить «все внимание на создании сильных количеством, организованностью и самосознанием профессиональных союзов».

В июне 1919 г. в Ташкенте состоялся 1-й съезд профсоюзов Туркестанской АССР, где были представлены 103 профсоюзные организации. Съезд обсудил вопросы, связанные с дальнейшим сплочением профорганизаций вокруг единого краевого центра для решения ближайших задач: введения строгой трудовой дисциплины, защиты интересов трудящихся, решительной борьбы против саботажа.

Съезд избрал руководящий орган — Центральный Совет туркестанских профсоюзов, определил права и обязанности профсоюзов в условиях советского строя, которые регулировались единым Уставом профсоюзов Туркестанской АССР, основанным на Уставе, утвержденном 1-м Всероссийским съездом профсоюзов.

Большая роль в борьбе за утверждение ленинских принципов в профдвижении в Туркестане принадлежала Туркомиссии и Турбюро ЦК РКП(б), местным партийным организациям.

Особую сложность представляло решение вопроса о положении кустарей и их вовлечении в профсоюзы. Туркестанские коммунисты сознавали, что нельзя «разбавлять» профорганизации большим числом мелкобуржуазных элементов — кустарями. Вместе с тем необходимо было учитывать и дифференциацию среди кустарей. Поэтому 6-й съезд КП Туркестана (11—20 августа 1921 г.) принял решение объединить кустарей, не эксплуатирующих чужого труда, в секции при соответствующих профсоюзах и межсекционные организации при советах профсоюзов.

На заводах и фабриках важную роль играли производственные совещания с участием широкого актива рабочих. Профсоюзы участвовали в разработке хозяйственных планов, распределении рабочей силы, сырья, материалов и т. д. К 1924 г. число членов профсоюзов Туркестана составило 80 тыс. человек, или свыше 70% всех рабочих и служащих Туркестанской АССР.

В городах Бухарского эмирата, несмотря на жестокий деспотический режим, до победы Сентябрьской народной революции существовали своеобразные профессиональные объединения со своими уставами и правилами, созданные под религиозной оболочкой. Например, в Бухаре были объединения текстильщиков, обувщиков, извозчиков, водоносов, золотошвей, кожевников, портных, мыловаров и т. д. Каждый подобный союз имел свой устав (рисола), председателя (бобо), секретаря-делопроизводителя (пайкор), свой фонд. Наблюдались элементы демократизма, председатель выбирался открытым голосованием. Родственные по профессии ремесленники объединялись в один союз — например, мастера по пошиву сандалей, сапог, ичигов, кожевники входили в союз обувщиков. Такие профессиональные объединения, хотя и были разрозненными, но помогали трудящимся в борьбе против эмирского произвола.

С 1920 г., после свержения эмира бухарского и образования БНСР, появились условия для развития профсоюзного движения. Профсоюзы охватывали по преимуществу кустарей, а также чернорабочих различных категорий, включая машкобов (водоносов), хаммалов (носильщиков), арбакешей (возчиков), организованных в 48 производственных ячеек (касаба) и объединявших до 22 тыс. членов. Профсоюзы активно помогали БКП в демократизации общественных и государственных органов, проведении национальной политики партии, укреплении советского строя, борьбе против басмачества. В сентябре 1922 г. состоялся 1-й Всебухарский съезд профсоюзов. Был создан Центральный совет, а в городах — Чарджоу, Термез, Керки, Карши, Шахрисабз, Кермине и др. — появились областные отделы Центрального Совпрофа.

Большую роль в создании промышленных очагов в БНСР сыграла безвозмездная передача правительством Советской России оборудования для текстильной и бумажной фабрик, кожевенного и мыловаренного заводов, прядильно-ткацкой фабрики «Красный Восток» и других предприятий, а также приезд из центральных районов страны в Бухару инженерно-технических работников и квалифицированных рабочих. Восстанавливались старые предприятия. Все это привело к развитию промышленности и росту профсоюзов. К середине 1924 г. 9 профсоюзов объединяли более 24 тыс. человек, из них рабочих — более 17 тыс. На 6-м съезде профсоюзов страны (ноябрь 1924 г.) профсоюзы БНСР были приняты в состав профсоюзов СССР.

В 1924 г. произошло национально-государственное размежевание народов Средней Азии. Наступил новый этап в развитии профдвижения, период широкой активизации деятельности профсоюзов на всех участках экономического и культурного строительства социалистических республик Средней Азии.

В марте 1925 г. было создано Оргбюро профсоюзов Таджикской АССР. К этому времени здесь насчитывалось 1300 членов профсоюзов — советских работников, строителей, пищевиков, чернорабочих, ткачей-кустарей, кузнецов. В апреле 1926 г. проходил 1-й Всетаджикский съезд профсоюзов, обсудивший важные вопросы профдвижения в период восстановления и социалистической реконструкции народного хозяйства республики. Ему предшествовали конференции в городах и вилоятах, были избраны вилоятские Советы профсоюзов. К середине 1926 г. 49 местных комитетов объединяли уже более 3 тыс. членов союза, в основном батраков и рабочих. Налаживалась финансовая деятельность проф-

союзов, наводился порядок в учете денежных средств, членских взносов. При всех месткомах и фабзавкомах создавались кассы взаимопомощи, комиссии по охране труда, экономические и культурные комиссии, развертывалась культурно-просветительная работа. Роль профсоюзов в решении неотложных задач труда и быта рабочих и служащих стала неуклонно повышаться. Профорганизации участвовали в работе по укреплению Советов, союза бедноты и батраков в борьбе против байства и басмаческих шаек. Особенно росли профсоюзы Ходжентского округа, где было сосредоточено больше промышленных предприятий. К моменту передачи округа в состав Таджикской АССР его Совпроф объединял 20 отраслевых профсоюзов с более чем 17 тыс. членов. Самыми крупными были союзы железнодорожников, текстильщиков и горнорабочих. На январь 1929 г. в профсоюзах республики было 13 тыс. человек, а после преобразования Таджикской АССР в союзную к январю 1930 г. ее профсоюзы насчитывали 25 тыс. человек. Совпроф Таджикской ССР объединял 7 республиканских профцентров. В годы первой пятилетки профсоюзы принимали активное участие в создании хлопкоочистительной промышленности, развертывании строительства предприятий шелковой, пищевой промышленности и промышленности строительных материалов, в сооружении ряда электростанций. Они стали активными помощниками партии в борьбе за формирование молодого рабочего класса в республике, в осуществлении культурной революции, создании и упрочении колхозного строя, повышении благосостояния трудящихся.

К 1940 г. в профсоюзах Таджикистана насчитывалось свыше 80 тыс. членов, в т. ч. более 10 тыс. специалистов разных профессий.

С первых же дней Великой Отечественной войны под руководством Коммунистической партии Таджикистана профсоюзы перестроили свою работу под лозунгом: «Все для фронта, все для победы!». Они оказывали большую помощь предприятиям в подготовке производственных кадров, расширении сети училищ и школ системы трудовых резервов. Усилили оборонную работу: создали курсы ПВХО, медсестер, сандружинниц, гранатометчиков, пулеметчиков и т. д. Значительную работу проделали профсоюзы по сбору средств в фонд обороны страны. В центре внимания их стояли задачи бесперебойного снабжения фронта продовольствием, обмундированием, боеприпасами, а промышленности страны — сырьем.

В послевоенный период профсоюзы возглавили социалистическое соревнование за дальнейший подъем народного хозяйства республики. Профсоюзы Таджикистана боролись за претворение в жизнь решений XIX съезда КПСС (октябрь 1952 г.) и 11-го съезда профсоюзов СССР (июнь 1954 г.). К 1955 г. около 80% всех рабочих и служащих промышленности, транспорта, связи и строительства республики было охвачено соцсоревнованием.

Постановление Декабрьского (1957 г.) пленума ЦК КПСС «О работе профессиональных союзов СССР» наметило конкретную программу дальнейшего повышения роли профсоюзов в коммунистическом строительстве. В июне 1958 г. состоялся 5-й съезд профсоюзов Таджикистана. В республике было проведено укрупнение родственных профсоюзов, значительно расширены права Республиканского совета. Профсоюзная организация Таджикистана к этому времени насчитывала 245 тыс. человек, объединенных в 3177 первичных организациях.

В 60-е гг. профсоюзы Таджикистана, руководствуясь указаниями партии, боролись за дальнейший подъем трудовой активности масс, способствовали развитию движения за коммунистическое отношение к труду. В сентябре 1965 г. в республике функционировало 405 фабрично-заводских и 95 цеховых постоянно действующих производственных совещаний, 73 общественных конструкторских и технологических бюро. К июлю 1973 г. в рядах соревнующихся насчитывалось 514 397 человек, или 89% общего числа рабочих и служащих республики. Более 159 тыс. человек участвовали в движении за коммунистический труд. Число ударников коммунистического труда достигло 60 460 человек. 40 049 бригад, цехов и участков завоевали почетное звание коллективов коммунистического труда. Высоких правительственных наград удостоены 8 коллективов предприятий, строек, колхозов, 99 отмечены союзными и республиканскими Ленинскими юбилейными почетными грамотами. Лучшие производственники были удостоены высокого звания Героя Социалистического Труда, около 7 тыс. награждены орденами и медалями Советского Союза.

4—5 февраля 1972 г. состоялся 11-й съезд профсоюзов Таджикистана. Ко времени съезда в республике насчитывалось более 623 тыс. членов профсоюзов, объединенных в 5867 первичных организациях. В Таджиксовпроф входят 16 республиканских, 2 областные, 154 городских и районных комитета, 14 групповых и объединенных профсоюзов. Профсоюзы Таджикистана подготовили и выдвинули на руководящие посты большое число работников, прошедших хорошую школу хозяйствования и управления. Профсоюзы Таджикистана, самая массовая организация трудящихся, вносят достойный вклад в дело упрочения пролетарского интернационализма, дружбы народов.

Лит.: История профсоюзов СССР. М., 1969; История таджикского народа, т. 3, кн. 1 и 2, М., 1964, 1965; Раджабов С. А. и Шукуров М. Профсоюзы Советского Таджикистана (Исторический очерк). М., 1964.

НАУЧНЫЕ И НАУЧНО-ТЕХНИЧЕСКИЕ ОБЩЕСТВА

ОБЩЕСТВО «ЗНАНИЕ» ТАДЖИКСКОЙ ССР

Общество «Знание» Таджикской ССР — добровольная научно-просветительная организация, составная часть ордена Ленина Всесоюзного общества «Знание». В основе его лежит общественное начало —добровольный, безвозмездный труд и личная инициатива в просвещении и образовании населения, в удовлетворении интеллектуальных запросов трудящихся. Задача общества — распространять политические и научные знания, достижения науки, техники, передового опыта.

Общество образовано в 1947 г. по инициативе интеллигенции республики. Членом общества может быть любой гражданин СССР, способный выполнять благородную миссию пропагандиста научных и политических знаний.

За период своего существования общество «Знание» Таджикской ССР из небольшой инициативной группы превратилось в массовую идеологическую организацию. На 1 января 1973 г. оно объединяло в своих рядах более 20 тыс. членов. Это — ученые, преподаватели вузов, учителя, врачи, инженерно-технические работники, специалисты сельского хозяйства, экономисты, юристы, работники культуры, новаторы и передовики производства. В общество входят и коллективные члены — творческие союзы и научные общества. Объединяет оно 3 областных, 48 городских и районных, свыше 1300 первичных организаций.

Для осуществления научно-методической работы при республиканском правлении, областных, городских и районных организациях общества созданы научно-методические советы, секции и комиссии по более чем

20 отраслям знаний. В них занято около 3 тыс. ученых, общественных деятелей, ведущих специалистов народного хозяйства, просвещения и культуры.

Главное в деятельности республиканского общества — устная пропаганда, проведение лекций по актуальным проблемам науки и общественной жизни. Оно организует лектории, семинары, научно-теоретические, научно-практические конференции, тематические вечера, выпуски устных журналов, творческие отчеты ученых, выступления в печати, по радио и телевидению, массовые пропагандистские мероприятия. Только в 1971 г. члены общества прочитали около 150 тыс. публичных лекций, на которых присутствовало свыше 10 млн. слушателей.

Широкое распространение и общественное признание получили за последние годы народные университеты, особенно после постановления ЦК КПСС от 18 октября 1968 г. «Об улучшении работы народных университетов». Основная цель народных университетов — расширять политический и культурный кругозор рабочих, колхозников, служащих, вооружать их знаниями в различных областях науки, техники, искусства. На предприятиях, в колхозах и совхозах, при учреждениях культуры, в высших и средних специальных учебных заведениях работали свыше 650 народных университетов по 10 отраслям знаний. В них бесплатно повышали свои знания около 75 тыс. слушателей. На добровольной основе и безвозмездно занятия проводили более 5 тыс. ученых, специалистов народного хозяйства.

Ежегодно общество издает 30—35 научно-популярных брошюр, до 100 текстов лекций, методических разработок в помощь лектору, до 30 различных пропагандистских плакатов.

Общество «Знание» Таджикской ССР под руководством и при повседневной помощи партийных организаций активно участвует в работе по обогащению духовной жизни советских людей, повышению уровня их образования, культуры, политической и трудовой активности, по воспитанию их в духе советского патриотизма, пролетарского интернационализма и дружбы народов, способствует формированию у тружеников социалистического общества материалистического мировоззрения, высоких моральных качеств.

ТАДЖИКСКИЙ НАЦИОНАЛЬНЫЙ КОМИТЕТ ИСТОРИИ ЕСТЕСТВОЗНАНИЯ И ТЕХНИКИ

Таджикский национальный комитет истории естествознания и техники создан в 1966 г. Комитет рассматривает координационные планы исследований по истории науки и техники, вопросы проведения научных конференций, подготовки научных кадров, публикации научного наследия. Комитет организовывает ежегодные Авиценновские чтения.

В 1967 г. в Душанбе проходила 1-я Среднеазиатская конференция по истории естествознания и техники Средней Азии, в работе которой участвовали более 200 ученых союзных республик.

Заметно оживилась и исследовательская работа в области истории науки — философии, математики, физики, астрономии, медицины, истории науки и техники в советский период. Помимо отдельных книг и монографий, в «Трудах» Института истории естествознания и техники АН СССР, ученых записках вузов республики, в журналах «Математика в школе», «Советская школа», в таджикской периодике издано более 50 статей, связанных с математическими, астрономическими, физическими и философскими трудами Абуали ибн Сино, Абурайхана Бируни, Саджаванди, Ширази, Вусуди, Кази-заде Руми, ал-Каши, Али Кушчи, Низамиддина Бирджанди, Бахауддина Амули, Наджмиддина Алихана, Ахмада Дониша и др.

Историки науки из Таджикистана активно участвовали в 1-й и 2-й межвузовских конференциях, во всесоюзных конференциях по истории естествознания и техники, выступали на Международном конгрессе математиков, на 1-й и 2-й Среднеазиатских конференциях по истории естествознания и техники Средней Азии, на 13-м Международном конгрессе по истории науки и техники, а также на конференциях по истории науки в республиках Закавказья и Прибалтики.

БИОЛОГИЧЕСКИЕ НАУЧНЫЕ ОБЩЕСТВА

Таджикское отделение Всесоюзного ботанического общества организовано в 1965 г. Оно является добровольной научно-общественной организацией ботаников республики, осуществляющих теоретическую и практическую работу в области ботаники, направленную на рациональное использование и сохранение растительности.

Отделение объединяет научных сотрудников АН Таджикской ССР и работников вузов.

На своих заседаниях отделение заслушивает доклады по важнейшим вопросам ботаники, ведет пропагандистскую работу по популяризации ботанических знаний, принимает участие в работе всесоюзных и международных съездов, симпозиумов и совещаний. В Таджикистане проходили: в 1968 г. — 4-е Всесоюзное совещание по изучению флоры и растительности высокогорий, в 1971 г.—Международный симпозиум по корневым системам, в 1972 г.— Международный симпозиум по использованию продуктивности экосистем аридных зон.

Таджикское отделение Всесоюзного энтомологического общества создано в 1967 г. Объединяет энтомологов научно-исследовательских институтов, опытных станций АН Таджикской ССР и высших учебных заведений республики, которые занимаются изучением видового состава, систематики, биологии, экологии и зоогеографии насекомых и клещей фауны Таджикистана. Своими трудами отделение пропагандирует достижения энтомологии и способствует усилению борьбы с насекомыми-вредителями.

Таджикское отделение Всесоюзного биохимического общества создано в 1960 г. На 1 октября 1973 г. отделение объединяло 50 членов, главным образом специалистов Института гастроэнтерологии и Института физиологии и биофизики растений АН Таджикской ССР, Медицинского института им. Абуали ибн Сино, Душанбинского института эпидемиологии и гигиены, Таджикского госуниверситета им. В. И. Ленина. Подразделяется на секции: клинической биохимии, биохимии растений и др. Призвано содействовать развитию современной биохимии, оказывать помощь членам общества в повышении их квалификации, внедрять результаты исследований в практику, популяризировать знания среди населения. В этих целях отделение проводит конференции и совещания по методологическим и теоретическим вопросам биохимии, издает научные труды.

Таджикское отделение Всесоюзного общества генетиков и селекционеров объединяет специалистов, работающих в области генетики и селекции. Основано 8 октября 1969 г. при Отделении биологических наук АН Таджикской ССР. Основные цели и задачи — активное участие в развитии всех отраслей генетики и селекции в республике и прежде всего генетики и селекции тонковолокнистых и советских сортов хлопчатника, содействие членам общества в повышении их квалификации, популяризация и пропаганда знаний и новейших научных достижений, содействие постановке и дальнейшему развитию преподавания генетики и селекции в вузах и школах.

НАУЧНЫЕ МЕДИЦИНСКИЕ ОБЩЕСТВА

Научные медицинские общества (НМО) — добровольные организации медицинских работников, ведущих научно-исследовательскую и практическую работу. Они являются школой научного воспитания молодых кадров, стимулируют развитие здравоохранения и медицинской мысли.

Основы нынешних НМО Таджикистана были заложены в начале 30-х гг., вскоре после образования Наркомздрава Таджикской ССР. В те годы при секции научных работников республики была создана специальная медицинская группа, объединявшая врачей всех специальностей. В сентябре 1932 г. состоялось первое заседание медицинского общества, посвященное памяти В. А. Оппеля. В работе общества принимали активное участие врачи и ученые Н. Н. Кутчак, А. В. Тихонович, И. В. Новохатный и др. На заседаниях обсуждались вопросы профессиональной патологии, эпидемиологии и профилактики инфекционных и паразитарных заболеваний, оздоровления внешней среды, улучшения водоснабжения городов и сельских местностей. В дальнейшем это единое общество врачей претерпевало дифференциацию и создавались самостоятельные объединения специалистов: врачей-хирургов (1936 г.), окулистов (1938 г.), рентгенологов (1938 г.), санитарных врачей, эпидемиологов и паразитологов (1939 г.), акушеров-гинекологов. Организаторами этих обществ были проф. А. В. Тихонович, врачи Н. Н. Кутчак, Л. Ф. Парадоксов, акад. Е. Н. Павловский, И. В. Новохатный. В связи с открытием в Душанбе в 1939 г. медицинского института и приездом из центральных районов страны в республику ученых различных специальностей, значительно оживилась деятельность существовавших обществ. Городские отделения преобразовались в республиканские, формировались новые НМО. Так, в 1942 г. по инициативе проф. Я. Л. Коца было основано общество оториноларингологов, в 1943 г. — НМО детских врачей, а также терапевтов, в 1944 г. — Республиканское общество невропатологов и психиатров. Послевоенные годы характеризуются интенсивным ростом численности и активизацией деятельности НМО. Так, в 1946 г. оформилось общество дерматовенерологов. В 1947 г. было создано совместное общество физиологов, биохимиков и фармакологов, от которого потом отпочковались общества биохимиков (1959 г.), патофизиологов (1960 г.) и фармакологов (1970 г.). В том же 1947 г. образовалось общество микробиологов, эпидемиологов, гигиенистов и инфекционистов. В 1960 г. из него выделилось самостоятельное общество гигиенистов и санитарных врачей, а в 1968 г. была организована секция инфекционистов. В 1949 г. оформилось Республиканское общество фтизиатров. В 50-е гг. образовались общества: врачей-лаборантов (1951 г.), анатомов, гистологов и эмбриологов (1953 г.), судебных медиков и патологоанатомов (1958 г.). В апреле 1960 г. сначала в Душанбе, затем (в 1961 г.) в Ленинабаде, Кулябе и Курган-Тюбе были созданы городские отделения Всесоюзного общества стоматологов. Душанбинское отделение в 1961 г. преобразовалось в республиканское. Республиканское общество фармацевтов сформировалось в 1961 г. В 1969 г. из общества терапевтов выделилось самостоятельное общество курортологов и физиотерапевтов, в 1970 г. — НМО кардиологов, которое с 1971 г. стало называться Республиканским обществом кардиоревматологов. В том же 1971 г. гастроэнтерологическая секция общества терапевтов была преобразована в общество гастроэнтерологов. В Таджикистане на 1 января 1973 г. функционировало 25 республиканских НМО с 5 секциями и 16 областными и городскими отделениями.

Деятельность НМО направлена на оказание научно-методической и практической помощи органам здравоохранения. Они занимаются также популяризацией научных медицинских знаний, апробацией новых методов исследования и лечения, проводят дискуссии по важнейшим проблемам медицины, организуют свои филиалы в областных центрах и крупных городах и направляют их деятельность, следят за успехами медицины и врачебной техники и внедрением их в практику, организуют обмен опытом научной и практической деятельности, направляют усилия на изучение краевых особенностей физиологии и патологии, а также санитарно-эпидемиологического состояния республики, издают научные труды.

По инициативе и при непосредственном участии Научного медицинского общества в 60—70-х гг. в Душанбе проводились форумы специалистов: республиканское совещание врачей-фтизиатров (1961 г.), первая научная сессия по проблеме патологии печени (1961 г.), конференция биохимиков Таджикистана (1962 г.), симпозиум по патологии печени и проблеме язвенного колита (1962 г.), 1-й съезд хирургов Таджикистана (1963 г.), 1-й съезд терапевтов Таджикистана (1965 г.), симпозиум, посвященный влиянию стероидных гормонов на функцию и структуру печени (1965 г.), 2-й съезд хирургов республик Средней Азии и Казахстана (1973 г.), Среднеазиатская конференция по природно-очаговым и паразитарным заболеваниям (1965 г.), конференция онкологов (1965 г.), 3-я конференция физиологов Средней Азии и Казахстана (1966 г.), конференция невропатологов и психиатров (1966 г.), 1-я конференция по проблеме снижения инфекционных заболеваний и охране внешней среды (1967 г.), 2-я научно-практическая конференция психиатров Таджикистана (1967 г.), научная конференция анатомов, гистологов и эмбриологов республик Средней Азии и Казахстана (1968 г.), 1-я научная конференция профпатологов Таджикистана (1968 г.), 1-я Межреспубликанская научно-практическая конференция оториноларингологов Средней Азии и Казахстана (1968 г.), научно-практическая конференция фармацевтов Таджикистана (1970 г.), 1-я республиканская научная конференция кардиоревматологов Таджикистана (1971 г.), научная конференция о новом лечении болезней органов пищеварения (1971 г.), Всесоюзный симпозиум по гастроинтестинальной эндоскопии (1973 г.) и ряд др.

ТАДЖИКСКОЕ ОТДЕЛЕНИЕ ВСЕСОЮЗНОГО ХИМИЧЕСКОГО ОБЩЕСТВА ИМЕНИ Д. И. МЕНДЕЛЕЕВА

Таджикское отделение Всесоюзного химического общества имени Д. И. Менделеева организовано в 1950 г. Оно объединяет научных сотрудников исследовательских учреждений АН Таджикской ССР и высших учебных заведений, инженерно-технических работников ряда предприятий республики, занятых в области химии и химической технологии.

На 1 сентября 1973 г. в отделении общества состояло 510 специалистов.

Отделение периодически созывает научно-технические совещания, конференции, проводит дискуссии по отдельным проблемам химии, консультирует практиков промышленных предприятий для повышения их квалификации, организует циклы лекций, доклады, семинары и пр.

В апреле 1969 г. была проведена республиканская конференция, посвященная 100-летию периодического закона Д. И. Менделеева.

В Таджикистане функционирует также секция «Юный химик» ВХО имени Д. И. Менделеева, которая охватывает школьников столицы и некоторых районов республики.

ТАДЖИКСКИЙ ФИЛИАЛ ГЕОГРАФИЧЕСКОГО ОБЩЕСТВА СССР

Таджикский филиал Географического общества СССР — научная общественная организация, объединяющая специалистов республики, работающих в области географии. Образован решением Президиума АН Таджикской ССР от 7 сентября 1953 г. при Отделении физико-математических и геолого-химических наук АН республики. Филиал объединяет научных сотрудников Академии наук, работников Гидрометеослужбы, преподавателей высших и средних учебных заведений.

В задачи филиала входит: устная и печатная пропаганда географических знаний среди широких масс слушателей и читателей; содействие консультациями туристическому и краеведческому движению; редактирование справочников, путеводителей и др., научные консультации по географическим вопросам для министерств, ведомств и научных организаций республики; организация научных докладов по географии и дискуссионных обсуждений вопросов методологии географии. За время своего существования филиал издал три сборника трудов.

ТАДЖИКСКОЕ ОТДЕЛЕНИЕ ВСЕСОЮЗНОГО МИНЕРАЛОГИЧЕСКОГО ОБЩЕСТВА

Таджикское отделение Всесоюзного минералогического общества образовано в 1953 г. Отделение содействует развитию в республике геолого-минералогического цикла наук путем активного участия в изучении минералогии, петрографии и геохимии месторождений ископаемого сырья. Отделение объединяет специалистов, работающих в различных геологических организациях республики.

Отделение проводит научные собрания, на которых обсуждаются вопросы геолого-минералогических наук, оказывает помощь членам общества в повышении их квалификации, принимает участие в мероприятиях по взаимной научной помощи и информации между учеными, способствует популяризации геологических знаний. Лучшие работы членов общества публикуются в «Записках Таджикского отделения ВМО» и других республиканских и центральных изданиях. Отделение активно участвует в съездах Всесоюзного минералогического общества, на которых члены Таджикского отделения выступают с обобщающими докладами на актуальные темы.

ТАДЖИКСКОЕ РЕСПУБЛИКАНСКОЕ МАТЕМАТИЧЕСКОЕ ОБЩЕСТВО

Таджикское республиканское математическое общество создано в 1957 г. и объединяет более 100 научных работников, преподавателей вузов и средних школ, аспирантов и студентов республики, ведущих исследования как в области теоретической и прикладной математики, так и в области методики преподавания математики.

Общество координирует научную и научно-методическую деятельность математиков, обсуждает актуальные проблемы и отдельные работы членов общества, оказывает помощь преподавателям школ и вузов в повышении качества преподавания математики, способствует развитию математики и ее применению в решении народнохозяйственных задач.

НАУЧНО-ТЕХНИЧЕСКИЕ ОБЩЕСТВА ТАДЖИКСКОЙ ССР

Научно-технические общества (НТО) — добровольные массовые организации научных работников научно-исследовательских и проектных институтов, специалистов промышленности и сельского хозяйства, новаторов производства, преподавателей и студентов высших и средних специальных учебных заведений.

Научно-технические общества призваны развивать творческую инициативу в разработке вопросов новой техники и прогрессивной технологии, выявлять и использовать резервы промышленности, сельского хозяйства, строительства, транспорта и др. отраслей народного хозяйства республики; составлять рекомендации государственным и хозяйственным органам по важнейшим проблемам науки и техники; участвовать в осуществлении планов научно-исследовательских работ и внедрении достижений науки и техники в народное хозяйство; пропагандировать передовой производственно-технический опыт; оказывать помощь инженерно-техническим работникам и рабочим в повышении их научно-технических знаний и производственной квалификации, направленных на всемерный рост производительности труда и культуры производства; повышать качество и надежность изделий; заниматься вопросами охраны водных ресурсов и атмосферы от загрязнения.

Таджикский республиканский совет научно-технических обществ был организован 20 марта 1959 г. на 1-й республиканской конференции. На 2-й республиканской межотраслевой конференции (25 июля 1961 г.) было представлено 13 отраслевых правлений НТО. 26 июня 1963 г. состоялся 1-й межотраслевой съезд НТО Таджикской ССР.

Совет НТО имеет следующие правления: мукомольной и крупяной промышленности (основано в мае 1955 г.), энергетики (август 1956 г.), легкой, текстильной и пищевой промышленности (октябрь 1958 г.), полиграфии и издательства (октябрь 1958 г.), сельского, лесного и водного хозяйства (декабрь 1958 г.), стройиндустрии (март 1959 г.), химии (февраль 1959 г.), горного дела (апрель 1969 г.), радиотехники и электросвязи (март 1960 г.), городского хозяйства и автомобильного транспорта (сентябрь 1961 г.), цветной металлургии (март 1962 г.), машиностроительной промышленности (июль 1962 г.), нефтяной и газовой промышленности (сентябрь 1967 г.), автотранспортного и дорожного хозяйства (август 1969 г.), торговли (август 1970 г.). К началу июля 1973 г. в совет НТО республики входили уже 16 правлений, объединяющих 602 первичные и 860 пользующихся юридическими правами организаций общества и охватывающих около 25 670 членов.

Таджикский республиканский совет научно-технического общества работает под руководством Всесоюзного совета научно-технических обществ и Совета профсоюзов республики.

ТАДЖИКСКИЙ РЕСПУБЛИКАНСКИЙ СОВЕТ ВСЕСОЮЗНОГО ОБЩЕСТВА ИЗОБРЕТАТЕЛЕЙ И РАЦИОНАЛИЗАТОРОВ

Таджикский республиканский совет Всесоюзного общества изобретателей и рационализаторов — добровольная массовая организация трудящихся, члены которой принимают участие в изобретательстве и рационализации. Она привлекает широкие массы трудящихся к активному участию в изобретательской и рационализаторской деятельности, направленной на ускорение научно-технического прогресса; всемерно содействует созданию и внедрению изобретений и рационализаторских предложений; осуществляет общественный контроль за внедрением изобретений, рационализаторских предложений и за соблюдением действующего законодательства в области изобретательства и рационализации; оказывает помощь изобретателям, рационализаторам и новаторам производства в развитии их творчества, повышении общеобразователь-

ного и технического уровня; защищает государственные интересы в области изобретательства и рационализации, а также авторские права изобретателей и рационализаторов; организует коллективное техническое творчество изобретателей и рационализаторов, творческих комплексных бригад; привлекает общественные конструкторские бюро к разработке и внедрению изобретений и рационализаторских предложений и т. д.

Высшим органом общества является Всесоюзный съезд, который созывается раз в четыре года. Республиканский совет основан в 1958 г. Строится по территориально-производственному и отраслевому признакам. Совет избирается съездом сроком на четыре года и состоит из председателя, секретаря и членов президиума. При Республиканском совете — областные, территориальные, объединенные городские и районные советы общества, избираемые на соответствующих конференциях каждые два года. Они подразделяются на отраслевые и производственные секции.

На 1 января 1974 г. общество насчитывало 425 первичных организаций, объединявших 26 090 членов. Только за 3 года девятой пятилетки рационализаторы и изобретатели республики внесли около 42 тыс. предложений. Внедрение 27 816 из них дало народному хозяйству 34 млн. руб. годовой экономии.

ОБЩЕСТВО ОХРАНЫ ПРИРОДЫ И ОЗЕЛЕНЕНИЯ ТАДЖИКСКОЙ ССР

Общество охраны природы и озеленения Таджикской ССР — добровольная организация, призванная содействовать выполнению Закона об охране природы республики, мобилизации ее населения на осуществление мероприятий по охране природы, озеленению, борьбе с браконьерством и т. д. Создано в 1960 г. Деятельность общества значительно активизировалась после 3-го съезда, который состоялся летом 1970 г.

На 1 января 1974 г. общество имело 2 областных, 11 городских и 37 районных отделений. В 3835 первичных организациях его состоят 687 077 тыс. индивидуальных (в т. ч. 313 231 взрослых) и 1023 коллективных члена. 2819 членов являются общественными инспекторами по охране природы. В 1090 школах республики созданы отряды «Зеленый патруль», которые охватывают 29 тыс. учащихся. Общество через свои городские и районные отделения проводит работу по озеленению, располагает сетью питомников по выращиванию саженцев декоративных деревьев, кустарников и цветочных растений; организует выставки цветов, издает плакаты и тексты лекций своих членов.

ДОБРОВОЛЬНОЕ ОБЩЕСТВО ОХРАНЫ ПАМЯТНИКОВ ИСТОРИИ И КУЛЬТУРЫ ТАДЖИКСКОЙ ССР

Добровольное общество охраны памятников истории и культуры Таджикской ССР было создано в целях содействия государственной охране, выявлению, изучению, восстановлению, благоустройству и популяризации памятников истории и культуры и памятных мест, находящихся на территории Таджикской ССР. Учредительный съезд общества состоялся 25 декабря 1965 г. в Душанбе. Съезд избрал руководящие органы общества, утвердил его устав. Высшим руководящим органом его является съезд. В период между съездами деятельностью общества руководит Республиканский совет и его исполнительный орган — президиум. В рядах общества на 1 января 1973 г. насчитывалась 2541 первичная организация (320 тыс. членов).

При активном содействии членов общества — ветеранов гражданской войны, деятелей науки и культуры были открыты многие места захоронения и новые имена активных борцов за установление Советской власти в Таджикистане. Большая работа проведена по изучению художественной ценности, значения памятников и памятных мест, составлению перечня памятников. 31 декабря 1971 г. Совет Министров Таджикской ССР утвердил перечень памятников республиканского значения, которые подлежат государственной охране. В их числе 130 архитектурных, 121 историко-революционный и 883 археологических — всего 1134 памятника. Среди них наиболее значительны городища: древнего Пенджикента (5—8 вв.), Хульбук (10—12 вв.), архитектурный комплекс Шейха Муслихиддина и Гиссарская крепость, буддийский монастырь Аджинатеппа (7—8 вв.), мавзолей Мухаммада-Башаро, Ходжа Машхада и др., получившие широкую известность.

Много сделано по сооружению новых и реставрации существующих памятников. Среди них —памятник погибшим землякам в Великой Отечественной войне в Вахшском районе, обелиск героям войны в городе Пенджикенте; в Ленинском районе реставрированы памятники Зайнаб-биби Курбановой и Сардару Караханову; благоустроены место захоронения 12 красноармейцев в Московском районе, братская могила в Колхозабаде, могила А. А. Холмакова в г. Хороге и др. На средства, выделенные Республиканским советом общества, 23 февраля 1972 г., в день Советской Армии и Военно-Морского Флота, на территории Ленинского района открыт памятник активному участнику гражданской войны в Таджикистане, геройски погибшему летчику М. А. Плавельскому. Более 12 историко-революционных памятников реставрировано в Канибадаме; с участием Ленинабадского городского общества установлено 5 мемориальных досок и сооружен памятник погибшим в Великой Отечественной войне. Общество организует сбор материалов о памятниках истории и культуры, об исторических событиях; участвует в создании музеев, комнат и уголков, оформлении выставок, стендов, отражающих историю народа; заботится об увековечении памяти героев присвоением их имен населенным пунктам, улицам, колхозам, совхозам, школам и т. д.

Опираясь на широкую общественность, советы общества организуют чтение докладов и лекций, выступления в печати, проводят тематические беседы об охране и научно-политическом значении памятников и памятных мест. Широко практикуются и пользуются большой популярностью встречи ветеранов труда, гражданской и Великой Отечественной войн с населением. С помощью активистов Республиканский совет общества подготовил к изданию плакаты «Берегите памятники культуры старинного таджикского зодчества», «Древний Пенджикент — сокровищница культуры Таджикистана», буклет «Мавзолей Мухаммада-Башаро», значок «Абуабдулло Рудаки»; разработано несколько тематических лекций о памятниках истории и культуры.

ТВОРЧЕСКИЕ СОЮЗЫ И ОБЩЕСТВА

СОЮЗ ПИСАТЕЛЕЙ ТАДЖИКИСТАНА

Союз писателей Таджикистана (СПТ) — добровольная творческая организация, объединяющая профессиональных литераторов Таджикистана. Членами СПТ являются поэты, прозаики, драматурги, критики и переводчики. СПТ — составная часть Союза писателей СССР.

В соответствии с уставом, принятым 1-м Всесоюзным съездом писателей СССР (1934 г.), СПТ призван способствовать созданию высокохудожественных произведений, расширению и укреплению братской дружбы литераторов Советского Союза, созданию коллективного мнения писателей по важнейшим творческим вопросам, возникающим в ходе обсуждений и дискуссий. СПТ стремится укреплять связь писателей с жизнью народа, воспитывать в них чувство ответственности перед обществом за творческую работу, своими произведениями утверждать высокие принципы социалистического гуманизма и пролетарского интернационализма. В задачи СПТ также входит воспитание молодых литераторов, защита авторских прав, забота об улучшении материальных условий жизни литераторов.

СПТ оказывает всемерную помощь развитию действенной партийной литературной критики. Творческим методом таджикских писателей, как и всех советских писателей, является метод социалистического реализма. СПТ борется против влияния буржуазной и ревизионистской идеологии, догматических и формалистических теорий в литературе и искусстве, способствует развитию литературных и культурных связей с литературами социалистических стран, с прогрессивными зарубежными писателями, повышению качества перевода художественных произведений. Вместе с другими общественными организациями СССР активно участвует в международном движении за демократию и социализм, за упрочение дружбы и сотрудничества между народами.

СПТ был организован в мае 1934 г. на 1-м съезде писателей Таджикистана. До этого существовала Ассоциация пролетарских писателей Таджикистана (АППТ), основанная 11 января 1931 г. 10 июня 1932 г. ЦК КП(б) Таджикистана разработал меры по претворению в жизнь постановления ЦК ВКП(б) «О перестройке литературно-художественных организаций», в числе которых было предусмотрено создание Организационного бюро Союза советских писателей Таджикистана. В состав бюро вошли 10 литераторов во главе с С. Айни и А. Лахути. Объединение литературных сил в одной организации способствовало творческому и идейному росту писателей.

Высшим руководящим органом СПТ является съезд писателей Таджикистана, исполнительным органом — правление. Правление избирает из своего состава президиум и секретариат СПТ, которые направляют всю текущую организационную и творческую работу. При президиуме СПТ работают творческие секции: поэзии, прозы, драматургии, критики и литературоведения, художественного перевода, советы по детской и юношеской литературе, русской литературе, а также Совет молодых писателей. СПТ многонационален, объединяет литераторов разных национальностей, работающих в Таджикистане, имеет отделение в Ленинабаде. Состоялось шесть съездов СПТ (1934, 1947, 1954, 1959, 1966, 1971 гг.). Съезд созывается раз в пять лет. Важнейшие творческие и организационные вопросы в промежутке между съездами решает пленум правления.

Первым председателем правления СПТ был Абулкасим Лахути. С 1946 г. председателем правления является Мирзо Турсун-заде.

В годы Великой Отечественной войны многие писатели Таджикистана находились в рядах Советской Армии. В боях за свободу и независимость Родины смертью храбрых пали Х. Юсуфи, Х. Карим, А. Пирмухаммед-заде, Л. Бузург-заде.

Трое из числа таджикских литераторов удостоены Государственной премии СССР — С. Айни, М. Турсун-заде, М. Миршакар. Герой Социалистического Труда Мирзо Турсун-заде является также лауреатом Ленинской премии, лауреатом Международной премии имени Джавахарлала Неру и кавалером медали Джамала Абдулнасера. М. Турсун-заде, М. Миршакар, Дж. Икрами, Б. Рахим-заде, А. Шукухи, Р. Джалил, Ф. Мухаммадиев, Г. Абдуллоев (Абдулло) удостоены Государственной премии Таджикской ССР имени Абуабдулло Рудаки. М. Каноатов (зам. председателя правления СПТ) является лауреатом премии Ленинского комсомола Таджикистана, награжден Почетным знаком ЦК ВЛКСМ.

Один из основателей СПТ С. Айни был первым академиком и первым президентом АН республики. В 1962 г. на Конференции писателей стран Азии и Африки С. Айни наряду с Р. Тагором, Лу Синем, Таха Хусейном был признан классиком литературы Востока.

Союз писателей Таджикистана имеет два печатных органа: журналы «Садои Шарк» («Голос Востока») и «Памир» (на русском языке). При Союзе писателей Таджикистана имеется Литературный фонд.

На 1 января 1974 г. в составе СПТ было 94 члена.

СОЮЗ ХУДОЖНИКОВ ТАДЖИКСКОЙ ССР

Союз художников Таджикистана — добровольное общественно-творческое объединение профессиональных художников (живописцев, скульпторов, мастеров декоративно-прикладного искусства, графиков) и искусствоведов Таджикистана. Создан в 1933 г.

Союз оказывает содействие художникам в создании высокоидейных и художественно совершенных произведений, осуществляет большую работу по повышению профессионального мастерства своих членов, занимается их идейно-политическим воспитанием. Союз принимает активное участие в популяризации лучших достижений советского и мирового изобразительного искусства, созывает пленумы, конференции, совещания, проводит творческие дискуссии.

Высшим руководящим органом Союза является республиканский съезд, исполнительным — правление. При Союзе художников Таджикистана организован Художественный фонд, который помогает художникам в их творческой работе, в популяризации их произведений и выполнении различного рода работ художественно-производственного характера.

На 1 января 1974 г. Союз объединял свыше 120 членов. Троим из них присвоено почетное звание народного художника Таджикской ССР, четырнадцати — заслуженного деятеля искусств Таджикской ССР. Председателем правления Союза является заслуженный деятель искусств Таджикской ССР Х. Хушвахтов.

СОЮЗ КОМПОЗИТОРОВ ТАДЖИКИСТАНА

Союз композиторов Таджикистана — добровольная общественная творческая организация композиторов и музыковедов — ставит своей целью, продолжая лучшие традиции таджикской классической и народной музыки, изучая и осваивая сокровища музыкальной культуры русского и других братских народов нашей страны, лучшие образцы мирового музыкального наследия, оказывать помощь композиторам в создании высокохудожественных произведений, отображающих богатство и многообразие социалистической действительности, утверждающих идеи коммунистического строительства. Союз оказывает содействие воспитанию молодых деятелей музыкальной культуры, развитию всех ее жанров. Союз поддерживает тесную связь с различными музыкальными и культурно-просветительными учреждениями, театральными и концертными организациями, коллективами художественной самодеятельности.

Союз композиторов Таджикистана был создан в 1940 г., возглавил его Оргкомитет под председатель-

ством С. А. Баласаняна, а в 1948 г. на 1-м съезде было избрано правление Союза. Высшим руководящим органом Союза является съезд (состоялось 5 съездов: в 1948, 1956, 1962, 1966, 1970 гг.), исполнительным — правление. Правление в разные годы возглавляли композиторы С. А. Баласанян, А. С. Ленский, Ф. Р. Шахобов, З. М. Шахиди, с 1962 г. председателем стал Ш. Сайфиддинов. При правлении работают творческие комиссии по жанрам.

При Союзе существует Таджикское республиканское отделение Музыкального фонда СССР, содействующее творческой работе композиторов и популяризации их произведений.

На 1 января 1974 г. Союз насчитывал 27 композиторов и музыковедов. Двоим из них присвоено почетное звание народного артиста Таджикской ССР, пятерым — заслуженного деятеля искусств Таджикской ССР, двоим — заслуженного артиста Таджикской ССР; два композитора — лауреаты Государственной премии Таджикской ССР имени Абуабдулло Рудаки и один — премии Ленинского комсомола Таджикистана.

СОЮЗ АРХИТЕКТОРОВ ТАДЖИКИСТАНА

Союз архитекторов Таджикистана направляет творческую деятельность таджикских архитекторов на создание произведений архитектуры и градостроительства, отвечающих современным требованиям, воспитывает национальные кадры зодчих. Союз активно содействует государственным и общественным организациям в проектировании и строительстве городов и сел, крупных комплексов и отдельных зданий. Организует творческие дискуссии, конкурсы и смотры достижений советской архитектуры; оказывает методическую помощь архитекторам, направляет творческую работу молодежи.

Союз архитекторов Таджикистана создан на организационном собрании архитекторов в марте 1936 г. В 1969 г. состоялся 8-й республиканский съезд архитекторов. В Союзе архитекторов работают творческие секции: архитектуры жилых и гражданских зданий, сельской архитектуры, промышленной архитектуры, градостроительства, архитектурного образования, военно-шефской работы. В Душанбе функционирует Дом архитектора.

Союз архитекторов Таджикистана поддерживает тесный творческий контакт со всеми Союзами архитекторов братских республик, принимает активное участие в работе правления Союза архитекторов СССР, в международных конгрессах, конференциях и симпозиумах, организуемых Международным союзом архитекторов.

СОЮЗ ЖУРНАЛИСТОВ ТАДЖИКИСТАНА

Союз журналистов Таджикистана объединяет профессиональных журналистов, работающих в периодической печати, органах информации, издательствах, на радио и телевидении, а также рабочих и сельских корреспондентов, ведущих активную журналистскую деятельность. Входит в состав Союза журналистов СССР.

Союз создан в 1959 г. на 1-м республиканском съезде журналистов.

2-й съезд состоялся в 1962 г., 3-й — в 1966 г. и 4-й — в 1971 г. Высшим руководящим органом Союза журналистов является съезд, исполнительным — правление Союза журналистов. Имеет Душанбинскую городскую и Ленинабадскую областную организации, местные организации при редакциях газет и журналов, телевидении и радио, ТаджикТА, издательствах.

Союз содействует повышению коммунистической идейности и профессионального мастерства журналистов, а также развитию и обогащению форм, стилей и жанров в их творчестве. Он способствует также расширению и укреплению связей журналистов Таджикистана с журналистами братских республик Советского Союза, стран социализма и других зарубежных стран.

При правлении Союза созданы комиссии и секции, которые проводят творческую работу, организуют семинары, научно-практические конференции, встречи и беседы с делегациями журналистов, посещающих республику. В работе Союза журналистов Таджикистана важное место занимает организация шефской помощи республиканскими органами печати редакциям районных и городских газет.

На 1 января 1974 г. Союз журналистов Таджикистана объединял 600 человек.

СОЮЗ КИНЕМАТОГРАФИСТОВ ТАДЖИКИСТАНА

Союз кинематографистов Таджикистана объединяет деятелей кинематографии республики. Он ставит своей целью способствовать деятелям таджикского кино в создании высокоидейных художественных произведений, активно поддерживает все подлинно передовое, талантливое в киноискусстве, содействует широкому обмену опытом между кинематографистами братских республик, организации системы кинопроката и изучению потребностей кинозрителя, развивает творческие связи с деятелями таджикской литературы, театра, музыки, телевидения и т. д.

При Союзе созданы творческие комиссии и секции: кинодраматургии, художественного кино, документального кино, теории и критики, науки и техники, телевидения, кинолюбительства, дубляжа, военно-шефская, а также активы секций для творческой молодежи, не входящей в состав Союза.

Союз кинематографистов Таджикистана организует творческие конференции, семинары, дискуссии и просмотры фильмов, кинофестивали, встречи, выставки, проводит обсуждение сценариев и фильмов киностудии «Таджикфильм», участвует в составлении ее производственных планов, в работе Комитета по кинематографии, художественного совета киностудии и республиканской комиссии по определению группы оплаты фильмов.

При Союзе создано Таджикское отделение Всесоюзного бюро пропаганды советского киноискусства (1968 г.), функционируют Дом кино, кинолекторий, стационарная и передвижная выставки и библиотека.

В ноябре 1962 г. состоялся учредительный съезд, на котором было избрано правление—исполнительный орган для работы между съездами.

На 1 января 1974 г. Союз кинематографистов Таджикистана объединял 85 членов.

ТАДЖИКСКОЕ ТЕАТРАЛЬНОЕ ОБЩЕСТВО

Таджикское театральное общество — добровольное творческое объединение работников театра. Первоначально было создано в 1944 г. Вновь создано 13 марта 1968 г. учредительным съездом театральных работников.

Общество организует семинары, лекции по проблемам марксистско-ленинской эстетики, теории и практики театрального искусства, проводит дискуссии, конференции, совещания по вопросам советского театра, оказывает постоянную творческую помощь народным театрам, коллективам художественной самодеятельности и т. д. Работает в тесном контакте с Министерством культуры Таджикской ССР и его органами на местах, другими творческими союзами республики, театральными обществами братских республик, редакциями газет.

Обществом руководит совет, избранный учредительным съездом. При театральном обществе работают творческие секции: пропаганды марксистско-ленинской эстетики, драматургии и музыкальных театров, актерского и режиссерского мастерства, народных театров и художественной самодеятельности, вокального творчества, творческой молодежи и театрально-декоративного искусства.

На 1 января 1974 г. общество объединяло около 600 членов.

СПОРТИВНЫЕ И ОБОРОННЫЕ ОБЩЕСТВА ТАДЖИКИСТАНА

ДОБРОВОЛЬНЫЕ СПОРТИВНЫЕ ОБЩЕСТВА

Добровольные спортивные общества являются массовыми самодеятельными организациями, объединяющими граждан для занятий физической культурой и спортом. Деятельность их осуществляется на основе уставов, которые определяют цели и задачи каждого общества, его организационную структуру, содержание и порядок работы. У всех обществ общие цели — массовое вовлечение трудящихся, учащихся и рабочей молодежи в регулярные занятия физической культурой, спортом и туризмом, подготовка квалифицированных спортсменов, широкое развитие всех видов спорта. Общества имеют первичные организации, объединяющие коллективы физической культуры и спортивные клубы. Каждое общество имеет свой флаг, вымпел, эмблему, спортивную форму и нагрудный значок.

В республике существует 2 ведомственных общества — «Динамо» (1931 г.) и «Трудовые резервы» (1944 г.), 3 профсоюзных — «Спартак» (1935 г.), «Локомотив» (1936 г.), «Таджикистан» (1958 г.) и одно сельское — «Хосилот» («Урожай», 1956 г.).

ТАДЖИКСКАЯ РЕСПУБЛИКАНСКАЯ ОРГАНИЗАЦИЯ ДОСААФ

Добровольное общество содействия армии, авиации и флоту — массовая добровольная оборонно-патриотическая организация трудящихся республики, составная часть ДОСААФ СССР.

Основной задачей ДОСААФ является активное содействие укреплению обороноспособности страны и подготовка трудящихся к защите социалистического Отечества. Республиканская организация ДОСААФ создана в 1951 г. на базе объединения двух самостоятельных оборонных обществ — ДОСАВ (Добровольное общество содействия авиации) и ДОСАРМ (Добровольное общество содействия армии). Она проводит военно-патриотическую и оборонно-массовую работу под руководством партийных и советских органов в тесной связи с военкоматами, профсоюзными, комсомольскими, спортивными и другими общественными организациями. Эта работа заключается в широкой пропаганде среди населения военных знаний, подготовке молодежи к военной службе в Советской Армии и Военно-Морском Флоте, развитии в республике самолетного, парашютного, автомобильного, мотоциклетного, радио-, водно-моторного, стрелкового и других военно-технических видов спорта. Республиканская организация ДОСААФ располагает широкой сетью учебных организаций, спортивно-технических клубов, автодромов, стрелковых тиров и др.

Высший орган — республиканский съезд ДОСААФ созывается один раз в пять лет. Он избирает Центральный комитет ДОСААФ республики и ревизионную комиссию. Пленум ЦК ДОСААФ для оперативного руководства и решения задач в период между съездами избирает Президиум ЦК ДОСААФ.

ОБЩЕСТВО КРАСНОГО ПОЛУМЕСЯЦА ТАДЖИКСКОЙ ССР

Общество Красного Полумесяца Таджикской ССР осуществляет задачу вовлечения широких масс трудящихся в борьбу за охрану здоровья и долголетие советского человека и оказание помощи населению, пострадавшему при стихийных бедствиях.

Общество Красного Полумесяца Таджикистана, созданное в 1927 г., добровольно вошло в Союз обществ Красного Креста и Красного Полумесяца СССР. Высший орган общества — республиканский съезд, созываемый один раз в 5 лет. Общество оказывает содействие органам здравоохранения в пропаганде медицинских и гигиенических знаний, в проведении санитарно-оздоровительных и профилактических мероприятий, в улучшении условий труда и быта, готовит санитарный актив. Через исполком СОКК и КП СССР общество устанавливает связь и развивает сотрудничество с зарубежными обществами Красного Креста и Красного Полумесяца, Красного Льва и Солнца, а также с другими международными организациями в интересах борьбы за мир и охраны народного здоровья. На 1 января 1974 г. в Таджикистане насчитывалось 3283 первичные организации общества, объединяющие более 900 тыс. человек.

ОБЩЕСТВО ОХОТНИКОВ И РЫБОЛОВОВ

Общество охотников и рыболовов на добровольных началах объединяет охотников и рыболовов Таджикской ССР. Оно организовано в 1956 г. Высшим органом общества является республиканский съезд. Первичные организации охотников и рыболовов создаются при государственных, кооперативных и общественных предприятиях, организациях, учреждениях или по территориальному признаку — в поселках, кишлаках и других населенных пунктах. В секцию охотников принимаются граждане, достигшие 18 лет, в секцию рыболовов — 16 лет. При обществе создана юношеская секция охотников и рыболовов, в которую могут вступать лица от 14 до 18 лет.

Основной задачей общества является проведение мероприятий по защите и увеличению запасов охотничьей фауны и правильному ведению охотничьего и рыболовного хозяйства республики, а также вовлечение трудящихся в охотничий и рыболовный спорт.

В обществе насчитывается более 8 тыс. членов. Оно имеет 8 приписных охотничьих хозяйств площадью 327 030 га (Шахристан, Пролетарское, Камышкургон, Верхнее Ханака, Петр I, Сурхо, Курджалакум, Исамбай). В девятой пятилетке создается еще 7 приписных охотхозяйств площадью 182 950 га (Муминабад, Кайраккум, Ёс, Хаит, Сельбур, Ширкент, Каратегин). В охотничьих хозяйствах общества ежегодно проводится однократный учет диких зверей и птиц. Для отстрела разрешается определенный процент промысловых животных.

Правительством республики принят ряд постановлений о мерах по усилению охраны природы, улучшению работы заповедников, а также утверждены Положения «Об охоте и охотничьем хозяйстве», «Об упорядочении приобретения, учета, хранения и использования охотничьего оружия и боеприпасов к нему в Таджикистане».

Контроль за деятельностью общества осуществляет Госкомитет лесного хозяйства Совета Министров Таджикской ССР.

ДОБРОВОЛЬНЫЕ НАРОДНЫЕ ДРУЖИНЫ И ТОВАРИЩЕСКИЕ СУДЫ

ДОБРОВОЛЬНЫЕ НАРОДНЫЕ ДРУЖИНЫ

Добровольные народные дружины возникли в ноябре 1958 г. по инициативе рабочих Ленинграда и, как организационная форма участия трудящихся в охране общественного порядка, получили широкое распространение в нашей стране. В соответствии с постановлением ЦК КПСС и Совета Министров СССР от 2 марта 1959 г. «Об участии трудящихся в охране общественного порядка в стране» ЦК КП Таджикистана и Совет Министров Таджикской ССР 8 апреля 1959 г. утвердили «Временное положение о добровольных народных дружинах».

Для руководства работой дружин было образовано 50 районных и городских штабов из представителей партийных и советских органов и общественных организаций.

22 января 1964 г. постановлением ЦК КП Таджикистана и Совета Министров Таджикской ССР были утверждены Положение «О добровольных народных дружинах по охране общественного порядка в Таджикской ССР» и «Памятка дружинника». В народные дружины принимаются граждане Таджикской ССР не моложе 18 лет. Они создаются из передовых рабочих, служащих, колхозников, студентов, учащихся и пенсионеров на добровольных началах по производственно-территориальному принципу на предприятиях, стройках, транспорте, в учреждениях, учебных заведениях, домоуправлениях, колхозах, совхозах, а также в цехах крупных заводов и фабрик, в отделениях совхозов и бригадах колхозов.

Основные задачи народных дружин: охрана общественного порядка, борьба с хулиганством и другими преступлениями, участие в разъяснительной работе среди населения по соблюдению правил социалистического общежития. Народная дружина выполняет поставленные перед ней задачи в свободное от работы время путем патрулирования, рейдов, установления постов и дежурств в закрепленном за дружиной районе.

Руководство народной дружиной осуществляется командиром дружины и его заместителем, избираемыми открытым голосованием на общем собрании дружинников.

Организация и руководство народными дружинами и их штабами осуществляется партийными органами.

ТОВАРИЩЕСКИЕ СУДЫ

Товарищеские суды—одна из форм привлечения трудящихся к участию в осуществлении социалистической законности. Это выборные общественные органы, призванные активно содействовать воспитанию граждан в духе коммунистического отношения к труду, сохранения и умножения общественного достояния, высокого сознания и соблюдения общественного долга, правил социалистического общежития.

Главное в работе товарищеских судов — предупреждение правонарушений и проступков, наносящих вред обществу, воспитание людей путем убеждения, общественного воздействия и нетерпимого отношения к любым антиобщественным поступкам. Создаются товарищеские суды на предприятиях, в учреждениях, организациях, высших и средних специальных учебных заведениях, в колхозах, домоуправлениях, при уличных комитетах, в кишлаках и поселках по решению общего собрания рабочих, служащих, учащихся, колхозников, жильцов домов, жителей кишлака, поселка с согласия исполнительных комитетов соответствующих кишлачных, поселковых, районных, городских Советов депутатов трудящихся. Они могут быть созданы в коллективах, насчитывающих не менее 50 человек, и избираются открытым голосованием сроком на 2 года. Количество членов товарищеского суда устанавливается общим собранием. Члены суда из своего состава избирают открытым голосованием председателя, его заместителей и секретаря.

Товарищеские суды осуществляют свою деятельность на основе Положения «О товарищеских судах Таджикской ССР», утвержденного Указом Президиума Верховного Совета Таджикской ССР от 26 декабря 1962 г. Полномочия товарищеских судов были расширены Указами Президиума Верховного Совета Таджикской ССР от 16 июня 1962 г., 2 марта 1964 г. и 12 февраля 1965 г. В их ведение были переданы следующие дела: о нарушении трудовой дисциплины; о самовольном использовании в личных целях принадлежащих государственному предприятию, учреждению или общественной организации транспортных средств, сельхозтехники, станков, инструментов, сырья и др. имущества; о мелком хищении государственного или общественного имущества; о совершенных впервые мелком хулиганстве, мелкой спекуляции, краже малоценных предметов потребления и быта, находящихся в личной собственности граждан, в случае, когда виновный и потерпевший являются членами одного коллектива; об имущественных спорах между гражданами на сумму до 50 руб. при согласии участников спора на рассмотрение дела в товарищеском суде и о др. антиобщественных проступках, не влекущих уголовной ответственности. Решение товарищеского суда принимается большинством голосов членов суда, участвующих в рассмотрении данного дела.

Товарищеский суд может применить к виновному следующие меры воздействия: обязать публично принести извинения потерпевшему или коллективу; объявить товарищеское предупреждение, общественное порицание или выговор с опубликованием или без опубликования в печати; наложить денежный штраф в размере до 10 руб., если проступок не связан с нарушением трудовой дисциплины, а по делам о мелком хищении государственного или общественного имущества — штраф в размере до 30 руб., при повторном мелком хищении — до 50 руб.; обязать виновного возместить причиненный неправомерными действиями ущерб на сумму не свыше 50 руб.; поставить перед руководителем предприятия, учреждения, организации вопрос об увольнении в установленном порядке лица, выполняющего работу, связанную с воспитанием несовершеннолетних и молодежи или с хранением материальных ценностей, о направлении на неквалифицированные физические работы на том же предприятии, в учреждении, организации на срок до 15 дней с оплатой за выполняемую работу лиц, совершивших мелкое хулиганство, мелкую спекуляцию, мелкое хищение государственного или общественного имущества, кражу малоценных предметов личного потребления и быта, нанесших побои и мелкие телесные повреждения и т. д. Решение товарищеского суда является окончательным. Если принятое по делу решение противоречит обстоятельствам дела или действующему законодательству, соответствующий ФЗМК или исполком местного Совета своим мотивированным решением вправе предложить товарищескому суду вторично рассмотреть дело. Решение товарищеского суда об объявлении предупреждения, общественного порицания или выговора действует в течение года. Руководство товарищескими судами на предприятиях, в учреждениях и организациях, высших и средних специальных учебных заведениях осуществляется ФЗМК. В колхозах, кишлаках, поселках, при домоуправлениях и уличных комитетах товарищеские суды работают под руководством исполкомов соответствующих местных Советов.

ТАДЖИКСКОЕ ОБЩЕСТВО ДРУЖБЫ И КУЛЬТУРНОЙ СВЯЗИ С ЗАРУБЕЖНЫМИ СТРАНАМИ (ТОДКС)

Таджикское общество дружбы и культурной связи с зарубежными странами (ТОДКС) является добровольной общественной организацией. Оно создано 31 октября 1958 г. на 1-й учредительной конференции по инициативе общественных и государственных организаций, видных деятелей науки и культуры, передовиков промышленных предприятий, строек, колхозов и совхозов республики (с февраля 1956 г. по октябрь 1958 г. в республике функционировало Таджикское общество культурной связи с заграницей). ТОДКС является коллективным членом Союза советских обществ дружбы и культурной связи с зарубежными странами.

Цель общества — развитие и укрепление дружбы, взаимопонимания, доверия и культурного сотрудничества советского народа с народами зарубежных стран. Общество знакомит трудящихся Таджикистана с историей, экономикой, культурой, бытом и общественным прогрессом народов зарубежных стран и способствует их ознакомлению с жизнью Советского Таджикистана, достижениями трудящихся в области государственного строительства, развития экономики, науки и культуры.

В Таджикистане создано 7 республиканских отделений советских обществ дружбы и культурной связи с зарубежными странами: Таджикское отделение Советского общества дружбы и культурной связи со странами Арабского Востока (учреждено 8 октября 1958 г.), Таджикское отделение Общества советско-китайской дружбы (28 октября 1958 г.), Таджикское отделение Общества советско-афганской дружбы (10 мая 1960 г.), Таджикское отделение Общества советско-индийских культурных связей (14 августа 1962 г.), Таджикские отделения Обществ советско-вьетнамской дружбы (21 января 1966 г.), советско-пакистанских культурных связей (24 ноября 1966 г.), советско-бангладешских культурных связей (28 августа 1972 г.) и Душанбинское городское отделение Общества советско-непальской дружбы (18 февраля 1966 г.). ТОДКС, республиканские и городские отделения имеют 142 коллективных члена: промышленные предприятия, колхозы, совхозы, учебные заведения, культурно-просветительные учреждения, творческие союзы, Академия наук республики и др. В составе ТОДКС функционируют три секции: науки, литературы и искусства, женская. Работа всех секций проводится силами общественности.

Высшим органом общества является республиканская конференция. Правление ТОДКС, избираемое конференцией, координирует и направляет работу отделений обществ дружбы с зарубежными странами, республиканских секций и коллективных членов общества.

Общество развивает, укрепляет и расширяет связи с общественностью социалистических и ряда капиталистических стран. Установлены культурные связи со странами, ставшими на путь самостоятельного развития. Особенно тесные связи осуществляются со странами Востока (Иран, Афганистан, Индия, Пакистан, арабские страны и др.).

В 1971—1973 гг. общество поддерживало связи с 230 организациями и отдельными деятелями 92 стран мира. Эти связи осуществляются путем переписки, обмена информационными материалами, литературой, фотовыставками, кинофильмами, проведения декад искусства и культуры. Большую роль в ознакомлении зарубежной прогрессивной общественности с достижениями нашей страны, в т. ч. и Таджикистана, играет издаваемый обществом «Информационный бюллетень» по материалам периодической печати.

ЗАКОНЫ ТАДЖИКСКОЙ ССР

РАЗВИТИЕ ЗАКОНОДАТЕЛЬСТВА ТАДЖИКСКОЙ ССР

В первые годы Советской власти в Таджикистане по примеру РСФСР законодательные акты издавались в виде декретов, приказов, постановлений и обращений правительства. Все они были направлены на укрепление революционных завоеваний и борьбу с контрреволюцией. С этой же целью 12 октября 1918 г. в Ходжентском уезде была создана Чрезвычайная следственная комиссия, а в Восточной Бухаре 8 января 1922 г.—Чрезвычайная диктаторская комиссия, которая была облечена исключительными полномочиями и осуществляла неограниченную военную и гражданскую власть.

В связи с сильным влиянием ислама на население, сразу ликвидировать нормы шариата и существовавшие казийские суды было невозможно. Поэтому 2 августа 1919 г. Народный комиссариат юстиции Туркестанской АССР издал приказ, в котором указывалось: «Новый единый народный суд при разборе дел среди местного населения может пользоваться в своих решениях и приговорах только теми нормами шариата и адата, которые не противоречат пролетарскому правосознанию и декретам рабоче-крестьянского правительства». Правительство Бухарской Народной Советской Республики на этом же основании 27 мая 1922 г. приняло Положение «О временном сохранении действия некоторых норм шариата при решении в судах гражданских дел и дел о бытовых преступлениях, а также о сохранении казийских судов». Однако действие казийских судов по мере повышения социалистического правосознания масс уменьшалось. Вначале были изъяты из их ведения уголовные дела, затем гражданские. В Туркестанской АССР казийские суды и применение шариатских норм в судопроизводстве были полностью ликвидированы в 1924 г., а в Таджикской АССР — в 1928 г.

Одним из первых советских законодательных актов был Кодекс законов о труде, принятый Туркестанским ЦИК 9 августа 1919 г. Кодекс закрепил право на труд и всеобщую обязанность трудиться, право на отдых, обязанность выполнять установленную меру труда и блюсти трудовую дисциплину, право на равную оплату для всех за равный труд, на материальное обеспечение.

Важным событием в развитии законодательства явилось принятие 2-м Всебухарским народным курултаем (съездом) народных депутатов 23 сентября 1921 г. первой Конституции БНСР. На 3-м Всебухарском курултае народных депутатов 18 августа 1922 г. Конституция БНСР была пересмотрена и утверждена в новой редакции. 4-м Всебухарским курултаем в октябре 1923 г. был принят декрет, согласно которому лишались избирательных прав все бывшие эмирские чиновники, духовенство, крупные торговцы, участники басмаческих банд.

В целях ограждения революционного правопорядка от посягательства со стороны общественно опасных элементов и установления твердых основ революционной законности, Всебухарский ЦИК 28 февраля 1924 г. постановил ввести в действие на всей территории БНСР Уголовный, Уголовно-процессуальный, Гражданский, Гражданско-процессуальный кодексы, Кодексы законов о труде, о браке, семье и опеке РСФСР с некоторыми изменениями и в соответствующей редакции. Для усиления борьбы с распространенным в то время среди населения БНСР обычаем похищения женщин с целью вступления в брак, оплатой и принятием калыма постановлением ВсебухЦИК 17 апреля 1924 г. УК РСФСР был дополнен нормами, устанавливающими уголовную ответственность за эти деяния. Важным политическим событием был акт амнистии, принятой правительством БНСР в ознаменование трехлетия Бухарской Народной Советской Республики в 1923 г. Советское правительство, устанавливая строгие наказания в отношении активных участников басмачества и их пособников, амнистировало тех из них, которые пошли на измену вследствие заблуждения, угроз или под влиянием агитации духовенства, а затем раскаялись и признали Советскую власть. 5 января 1924 г. правительство БНСР издало новое Положение «О судоустройстве», установившее на территории республики единую систему судебных учреждений.

Знаменательной вехой в развитии законодательства народов нашей страны явилось образование в 1922 г. СССР и принятие в 1924 г. Конституции Союза ССР, которая закрепила за его высшими органами власти установление основ судоустройства и судопроизводства, а также гражданского и уголовного законодательства СССР и союзных республик. Ревком Таджикской АССР разъяснил в своем циркуляре от 10 апреля 1926 г., что все указания и распоряжения ЦИК и СНК СССР и Узбекской ССР механически входят в действие со дня их опубликования на территории Таджикской АССР.

В связи с образованием Таджикской Советской Социалистической Республики и выходом ее из состава Узбекской ССР ЦИК и СНК Таджикской ССР в декабре 1929 г. приняли постановление, в котором указывалось, что все законодательство Узбекской ССР, действовавшее ранее на территории республики, временно имеет свою обязательную силу, до издания законодательных актов во вновь образованной республике.

Моментом выделения Таджикской Советской Социалистической Республики из состава Узбекской Советской Социалистической Республики считается момент принятия постановления сессией Центрального Исполнительного Комитета Союза ССР от 5 декабря 1929 г. о выделении Таджикской ССР из Узбекской ССР.

9 мая 1935 г. были приняты первые Уголовный и Уголовно-процессуальный кодексы Таджикской ССР и отменено действие Уголовного кодекса и Уголовно-процессуального кодекса Узбекской ССР. В связи с тем, что Конституцией СССР 1936 г. принятие законов было отнесено к компетенции общесоюзных законодательных органов, в дальнейшем республиканские законодательные органы руководствовались общесоюзными законами, которые обеспечивали регулирование общественных отношений и борьбу с преступностью. Это нашло свое отражение и в Конституции Таджикской ССР 1937 г.

В конце 50-х гг. в СССР был осуществлен ряд мер по расширению прав союзных республик, в т. ч. и в области законодательства. 11 февраля 1957 г. Верховный Совет СССР принял законы об отнесении к ведению союзных республик законодательства о судоустройстве, принятии гражданского, уголовного и процессуальных кодексов. Верховный Совет СССР 12 февраля 1957 г. утвердил также Положение «О Верховном Суде СССР», которое расширяло права верховных судов союзных республик в области судебного надзора. В связи с этим Верховный Совет Таджикской ССР внес соответствующие изменения в Конституцию республики. Была начата работа по новой кодификации законодательства республики.

2-я сессия Верховного Совета СССР пятого созыва 25 декабря 1958 г. приняла «Основы уголовного законодательства СССР и союзных республик», «Основы уголовного судопроизводства СССР и союзных республик», а также законы «Об уголовной ответственности за государственные преступления» и «Об уголовной ответственности за воинские преступления», в соответствии с которыми были приняты Уголовный и Уголовно-процессуальный кодексы Таджикской ССР.

Указом Президиума Верховного Совета Таджикской ССР от 4 ноября 1960 г. было утверждено Положение «О выборах районных (городских) народных судов Таджикской ССР», а 5 января 1961 г. Верховный Совет республики принял Закон о судоустройстве Таджикской ССР. Указами Президиума Верховного Совета Таджикской ССР от 26 декабря 1961 г. утверждено Положение «О товарищеских судах Таджикской ССР», от 1 июля 1967 г.— Положение «О комиссиях по делам несовершеннолетних». В соответствии с «Основами гражданского законодательства СССР и союзных республик» от 8 декабря 1961 г. 2-я сессия Верховного Совета Таджикской ССР 28 декабря 1963 г. утвердила новый Гражданский кодекс республики.

В соответствии с «Основами гражданского судопроизводства СССР и союзных республик» был разработан Гражданский процессуальный кодекс Таджикской ССР, утвержденный Верховным Советом Таджикской ССР 28 декабря 1963 г. 19 июня 1969 г. Верховный Совет республики принял Кодекс о браке и семье Таджикской Советской Социалистической Республики, составленный в соответствии с «Основами законодательства Союза ССР и союзных республик о браке и семье» от 27 июня 1968 г. В соответствии с «Основами законодательства Союза ССР и союзных республик о труде», вошедшими в действие с 1 января 1971 г., был разработан Кодекс законов о труде Таджикской ССР, который утвержден 16 июня 1972 г. Верховным Советом республики.

Законодательство Таджикской ССР создавалось на основе и в соответствии с социалистическими принципами, сформулированными в Конституции СССР и других общесоюзных законодательных актах. Оно развивалось в неразрывной связи с законодательством Союза ССР и обеспечивало укрепление социалистических общественных отношений в республике в различные периоды социалистического строительства.

КОНСТИТУЦИЯ ТАДЖИКСКОЙ ССР

Конституция Таджикской ССР является Основным законом республики, юридической базой для республиканского законодательства. Она отображает и законодательно закрепляет советский общественный и государственный строй, принципы организации и деятельности органов государственной власти и государственного управления, основные права и обязанности граждан, а также советскую избирательную систему в Таджикской ССР.

Первой Конституцией Советского государства была Конституция РСФСР, принятая 10 июля 1918 г. 5-м Всероссийским съездом Советов. В ее подготовке непосредственное участие принимал В. И. Ленин. Конституция РСФСР отразила всемирно-исторические завоевания трудящихся, одержанные в результате Великой Октябрьской социалистической революции. Она явилась законодательной основой всего последующего строительства Советского государства, послужила образцом для создания конституций других братских советских социалистических республик, образовавшихся в 1917—1921 гг.

В связи с образованием Союза ССР 31 января 1924 г. 2-м Всесоюзным съездом Советов была принята первая Конституция СССР. В ней воплотились великие ленинские идеи организации Советского социалистического государства на основе добровольного объединения равноправных суверенных советских социалистических республик в Союз ССР.

28 апреля 1929 г. 2-й съезд Советов Таджикской АССР принял первую в истории таджикского народа Конституцию Таджикской Автономной Советской Социалистической Республики. В ней были отражены и узаконены завоевания таджикского народа во всех областях политической, хозяйственной и культурной жизни.

3-й Чрезвычайный съезд Советов Таджикистана в октябре 1929 г. провозгласил образование Таджикской ССР и ее добровольное вхождение в состав Союза Советских Социалистических Республик. 24 февраля 1931 г. 4-й съезд Советов принял Конституцию Таджикской ССР, в основе которой содержались основные положения Конституции СССР 1924 г. и Декларации прав трудящегося и эксплуатируемого народа. Конституция провозгласила, что вся власть в республике принадлежит Советам, основные средства производства являются государственной собственностью. Предоставив трудящимся все демократические права, Конституция в то же время лишала эксплуататорские элементы избирательных прав.

5 декабря 1936 г. 8-й Чрезвычайный съезд Советов СССР принял новую Конституцию СССР — первую в истории человечества Конституцию победившего социализма. На ее основе был разработан проект новой Конституции Таджикской ССР, в обсуждении которого активно участвовали широкие массы трудящихся. 1 марта 1937 г. 6-й Чрезвычайный съезд Советов республики утвердил ныне действующую Конституцию Таджикской ССР. Она отразила социалистическую сущность Советского государства, принципы интернационализма и добровольного объединения советских социалистических республик в единое союзное государство — Союз Советских Социалистических Республик.

Конституция Таджикской ССР юридически закрепляет факт освобождения трудящихся от феодального и капиталистического гнета, ликвидацию национального неравенства. Конституция Таджикской ССР, как и Конституция СССР, закрепляет в законодательном порядке основные устои социализма: социалистическую систему хозяйства и социалистическую собственность на землю, фабрики и заводы, шахты, рудники,

транспорт и другие основные средства и орудия производства; ликвидацию эксплуатации человека человеком, ликвидацию безработицы; труд как обязанность и дело чести каждого работоспособного гражданина, права на труд, на отдых, на образование. Конституция Таджикской ССР глубоко интернациональна по своему характеру. Она исходит из принципа полного равноправия народов и наций во всех сферах государственной, хозяйственной, общественной и культурной жизни.

Конституция Таджикской ССР устанавливает демократическую избирательную систему, основным принципом которой является всеобщее, равное и прямое избирательное право при тайном голосовании. Не ограничиваясь фиксированием формальных прав граждан, она переносит центр тяжести на гарантии этих прав,на средства их осуществления. Конституция Таджикской ССР, как и Конституция СССР, законодательно закрепляет руководящее положение Коммунистической партии в Советском социалистическом государстве.

Со времени принятия Конституции 1937 г. Таджикская ССР ушла далеко вперед. В связи с этим вносились изменения и дополнения в Конституцию. Они связаны с укреплением общественного строя, развитием социалистической демократии, дальнейшим расширением прав союзных республик, совершенствованием советского государственного аппарата. Ныне действующая Конституция состоит из 12 глав и 134 статей. Глава I — «Общественное устройство», глава II — «Государственное устройство», глава III — «Высшие органы государственной власти Таджикской Советской Социалистической Республики», глава IV —«Органы государственного управления Таджикской Советской Социалистической Республики», глава V — «Органы государственной власти Горно-Бадахшанской автономной области», глава VI — «Местные органы государственной власти», глава VII — «Бюджет Таджикской Советской Социалистической Республики», глава VIII— «Суд и прокуратура», глава IX — «Основные права и обязанности граждан», глава X — «Избирательная система», глава XI — «Герб, флаг, столица», глава XII— «Порядок изменения Конституции».

УГОЛОВНЫЙ КОДЕКС ТАДЖИКСКОЙ ССР

Действующий Уголовный кодекс (УК) Таджикской ССР, разработанный на основании и в соответствии с «Основами уголовного законодательства Союза ССР и союзных республик», законами «Об уголовной ответственности за государственные преступления» и «Об уголовной ответственности за воинские преступления», утвержденными Верховным Советом СССР 25 декабря 1958 г., был принят Верховным Советом республики 17 августа 1961 г. и введен в действие с 1 декабря того же года.

УК состоит из двух частей — Общей и Особенной. Общая часть содержит 6 глав, 60 статей: глава первая — «Общие положения», глава вторая — «Пределы действия Уголовного кодекса», глава третья — «О преступлении», глава четвертая — «О наказании», глава пятая — «О назначении наказания и об освобождении от наказания», глава шестая — «О принудительных мерах медицинского и воспитательного характера».

В Особенной части УК содержатся нормы (статьи), определяющие конкретные общественно опасные деяния — преступления, и устанавливаются наказания, которые применяются за совершение преступлений. Особенная часть УК Таджикской ССР состоит из 11 глав, 219 статей: глава первая — «Государственные преступления», вторая — «Преступления против социалистической собственности», третья — «Преступления против жизни, здоровья, свободы и достоинства личности», четвертая — «Преступления против политических и трудовых прав граждан», пятая — «Преступления против личной собственности граждан», шестая — «Хозяйственные преступления», седьмая — «Должностные преступления», восьмая — «Преступления против правосудия», девятая — «Преступления против порядка управления», десятая — «Преступления против общественной безопасности, общественного порядка и здоровья населения», глава одиннадцатая — «Воинские преступления».

Уголовный кодекс Таджикской ССР имеет задачей охрану советского общественного и государственного строя, социалистической собственности, личности и прав граждан, всего социалистического правопорядка от преступных посягательств. Для осуществления этой задачи кодекс определяет, какие общественно опасные деяния являются преступными, и устанавливает наказания, подлежащие применению к лицам, совершившим преступления. Уголовной ответственности и наказанию, как это установлено кодексом, подлежит только лицо, виновное в совершении преступления, а уголовное наказание применяется только по приговору суда. Наказание, согласно кодексу, не только является карой за совершенное преступление, но и направлено на исправление и перевоспитание осужденных в духе честного отношения к труду, точного исполнения законов, уважения к правилам социалистического общежития, а также на предупреждение совершения новых преступлений как осужденными, так и другими лицами. Наказание не имеет целью причинение физических страданий или унижение человеческого достоинства. Кодексом установлены основные виды наказания: лишение свободы, ссылка, высылка, исправительные работы без лишения свободы, лишение права занимать определенные должности или заниматься определенной деятельностью, штраф, увольнение от должности, возложение обязанности загладить причиненный вред и общественное порицание. Кодекс значительно сократил срок и максимальные размеры наказания, ограничивая их десятью годами лишения свободы, а за совершение особо тяжких преступлений — пятнадцатью годами. В виде исключительной меры кодекс допускает применение смертной казни, которая в мирное время применяется весьма ограниченно. Кодексом дано право суду освобождать лиц, совершивших впервые малозначительные преступления, от уголовной ответственности и направлять их дела в товарищеские суды или передавать этих лиц коллективам трудящихся на перевоспитание, как по усмотрению суда, так и по ходатайству коллектива. Новый УК усилил охрану личности советских граждан. Например, такие деяния, как убийство из корысти, из хулиганских побуждений, убийство беременной женщины, убийство на почве пережитков прошлого или других отягчающих вину обстоятельств, караются как самые тяжкие преступления, т. е. в этих случаях может применяться лишение свободы на срок до 15 лет или смертная казнь (ст. 104 УК).

УК Таджикской ССР оказывает большое влияние на ход борьбы за ликвидацию преступности в Таджикистане, охрану прав граждан и всего социалистического правопорядка от преступных посягательств.

ГРАЖДАНСКИЙ КОДЕКС ТАДЖИКСКОЙ ССР

Гражданский кодекс Таджикской ССР — законодательный акт, содержащий в систематическом изложении нормы гражданского права, направленные на регулирование имущественных и связанных с ними личных неимущественных отношений, возникающих между организациями, между организациями и гражданами, а также между гражданами.

Ныне действующий Гражданский кодекс, который состоит из 8 разделов, 43 глав и 565 статей, был принят Верховным Советом Таджикской ССР 28 декабря 1963 г. и введен в действие с 1 января 1965 г. Кодекс разработан на основе и в соответствии с Конституциями СССР и Таджикской ССР, «Основами гражданского законодательства Союза ССР и союзных республик». В преамбуле Гражданского кодекса определен круг общественных отношений, развитию которых призвано активно способствовать гражданское право. Раздел первый — «Общие положения» — состоит из шести глав, в которых, наряду с «Основными положениями», изложены нормы о лицах (гражданах и юридических лицах),сделках, представительстве и доверенности, исчислении сроков и исковой давности. Во втором разделе — «Право собственности» — изложены общие положения о праве собственности и нормы о праве государственной собственности, собственности колхозов, кооперативных организаций и их объединений, собственности профсоюзных и иных общественных организаций. В нескольких главах установлены правила регулирования отношений личной собственности и общей собственности, связанные с приобретением и прекращением права собственности. Третий раздел — «Обязательственное право» — насчитывает 29 глав, включающих 312 статей. Этот раздел состоит из двух подразделов. В первом из них изложены нормы, касающиеся общих положений об обязательствах, во втором сосредоточены нормы, относящиеся к отдельным видам обязательств, в частности к обязательствам, возникающим из договоров купли-продажи, мены, поставки, найма и т. п., а также из внедоговорных обязательств (из причинения вреда и т. д.). В четвертом разделе — «Авторское право» — содержатся нормы, регулирующие общественные отношения, складывающиеся в связи с созданием и использованием произведений науки, литературы или искусства, независимо от формы, назначения, достоинства произведений, а также способа их воспроизведения. Пятый раздел — «Право на открытие», в котором сформулированы положения о правах автора открытия и переходе этих прав по наследству, определен судебный порядок рассмотрения споров об авторстве на открытие. Шестой раздел — «Изобретательское право» — складывается из норм, регулирующих общественные отношения, возникающие в связи с изобретением, внесенным рационализаторским предложением и использованием их. Седьмой раздел — «Наследственное право» — состоит из совокупности норм, регулирующих отношения, связанные с переходом имущества умершего к его наследникам и некоторым другим лицам (кредиторам и т. п.). Нормы восьмого раздела определяют правоспособность иностранцев и лиц без гражданства, а также решают вопросы о применении законов иностранных государств, международных договоров и соглашений.

Гражданский кодекс является важным средством построения коммунистического общества и дальнейшего укрепления законности в области имущественных отношений и охраны прав социалистических организаций и граждан.

КОДЕКС ЗАКОНОВ О ТРУДЕ ТАДЖИКСКОЙ ССР

Законодательство о труде регулирует трудовые отношения рабочих и служащих, содействует укреплению трудовой дисциплины и повышению производительности труда, обеспечивает всемерную охрану трудовых прав рабочих и служащих.

Ныне действующий Кодекс законов о труде Таджикской ССР был утвержден Верховным Советом республики 16 июня 1972 г. и введен в действие с 1 января 1973 г. До 1973 г. в соответствии с постановлением ЦИК и СНК Таджикской ССР, принятым в декабре 1929 г., на территории Таджикской ССР было распространено действие Кодекса законов о труде Узбекской ССР. После 1929 г. трудовое законодательство Таджикской ССР развивалось путем принятия отдельных законодательных актов Союза ССР и Таджикской ССР, которыми вносились необходимые изменения и дополнения в республиканское законодательство о труде.

Кодекс законов о труде Таджикской ССР 1972 г. разработан в соответствии с «Основами законодательства Союза ССР и союзных республик о труде». Кодекс состоит из вступительной части, 19 глав, 255 статей. Глава I — «Общие положения», глава II — «Коллективный договор», глава III — «Трудовой договор», глава IV — «Рабочее время», глава V — «Время отдыха», глава VI — «Заработная плата», глава VII — «Нормы труда и сдельные расценки», глава VIII — «Гарантии и компенсации», глава IX — «Гарантия при возложении на рабочих и служащих материальной ответственности за ущерб, причиненный предприятию, учреждению, организации», глава X — «Трудовая дисциплина», глава XI — «Охрана труда», глава XII — «Труд женщин», глава XIII — «Труд молодежи», глава XIV — «Льготы для рабочих и служащих, совмещающих работу с обучением», глава XV — «Трудовые споры», глава XVI — «Профессиональные союзы, участие рабочих и служащих в управлении производством», глава XVII — «Государственное социальное страхование», глава XVIII — «Надзор и контроль за соблюдением законодательства о труде», глава XIX — «Заключительные положения». Кодексом предусмотрены коллективные договоры, устанавливающие взаимные обязательства администрации и коллектива рабочих и служащих по выполнению производственных планов, совершенствованию организации производства и труда, внедрению новой техники, повышению производительности труда. Согласно кодексу увольнение работника без согласия местного комитета профсоюза не допускается за исключением случаев, предусмотренных законодательством. Увеличен до четырех месяцев срок сохранения места работы за рабочими и служащими, отсутствующими на работе вследствие временной нетрудоспособности, а за рабочими и служащими, утратившими трудоспособность в связи с трудовым увечьем или профессиональным заболеванием, место работы сохраняется до восстановления трудоспособности или установления инвалидности. Учитывая условия, при которых часть трудящихся не может работать полный рабочий день или полную рабочую неделю, кодекс предусматривает, что по соглашению между рабочим, служащим и администрацией может устанавливаться как при приеме на работу, так и впоследствии неполный рабочий день или неполная рабочая неделя. Сверхурочные работы могут допускаться только в исключительных случаях. Кодекс запрещает привлечение беременных женщин, матерей, кормящих грудью, женщин, имеющих детей в возрасте до одного года, лиц моложе 18 лет к сверхурочным и ночным работам. Он регулирует время отдыха и подробно излагает вопросы продолжительности, порядка и очередности предоставления отпусков. Кодексом запрещается работа в выходные дни, а привлечение к работе в эти дни отдельных рабочих и служащих допускается в исключительных случаях и с разрешения комитета профсоюза. За рабочими и служащими во время выполнения государственных или общественных обязанностей сохраняется место работы и средний заработок. В кодексе излагаются вопросы трудовой дисциплины, которая обеспечивается сознательным отношением к труду, методом убеждения, а также поощрением за добросовестный труд. Важное значение имеет установление норм, предоставляющих преимущества и льготы

в области социально-культурного и жилищно-бытового обслуживания, а также при продвижении по службе в первую очередь рабочим и служащим, успешно и добросовестно выполняющим свои трудовые обязанности.

Женщине предоставлены равные права с мужчиной на труд, его оплату, отдых и социальное страхование. Вместе с тем кодексом предусмотрены для женщин и специальные льготы, в частности запрещается применение их труда на тяжелых, с вредными условиями, а также на подземных работах; ограничивается привлечение женщин к работам в ночное время. Беременные женщины переводятся на более легкую работу с сохранением среднего заработка. Увольнение беременных женщин, матерей, кормящих грудью, женщин, имеющих детей в возрасте до одного года, по инициативе администрации не допускается, кроме случаев полной ликвидации предприятий. Женщины, имеющие детей в возрасте от одного года до восьми лет, не могут привлекаться к ночным и сверхурочным работам или направляться в командировку без их согласия.

Специальная глава кодекса посвящена льготам для рабочих и служащих, совмещающих работу с обучением. Имеется также глава по рассмотрению и разрешению трудовых споров рабочих и служащих. Кодекс регулирует вопросы о профессиональных союзах, участии рабочих и служащих в управлении производством.

В кодексе установлено, что надзор и контроль за соблюдением законодательства о труде осуществляют профсоюзные организации, Советы депутатов трудящихся, министерства, ведомства, прокуратура.

Кодекс законов о труде Таджикской ССР явился новым крупным шагом в развитии трудового законодательства в Таджикистане и важным мероприятием по укреплению законности и охране трудовых прав рабочих и служащих.

ЗЕМЕЛЬНЫЙ КОДЕКС ТАДЖИКСКОЙ ССР

Земельный кодекс Таджикской ССР — законодательный акт, содержащий в систематическом изложении нормы, регулирующие земельные отношения в республике в целях обеспечения рационального использования земель, создания условий повышения их эффективности; охрану прав социалистических организаций и граждан, укрепление законности в области земельных отношений. Кодекс разработан в соответствии с «Основами земельного законодательства Союза ССР и союзных республик», принят Верховным Советом Таджикской ССР 17 декабря 1970 г. и введен в действие с 1 июля 1971 г. До этого времени на территории Таджикской ССР действовал Земельно-водный кодекс Узбекской ССР.

Первый раздел ныне действующего Земельного кодекса определяет задачи Земельного законодательства Таджикской ССР и отражает конституционное право государственной собственности на землю — земля состоит в исключительной собственности государства и предоставляется в бесплатное пользование колхозам, совхозам, другим сельскохозяйственным, государственным, кооперативным, общественным предприятиям, организациям, учреждениям и гражданам. Действия, нарушающие право государственной собственности на землю, запрещаются и караются законом.

Согласно кодексу вся земля в Таджикской ССР входит в состав единого государственного земельного фонда, который в соответствии с основным целевым назначением земель состоит из земель сельскохозяйственного назначения; земель населенных пунктов; земель промышленности, транспорта, курортов, заповедников и несельскохозяйственного назначения; земель государственного лесного фонда; земель государственного водного фонда; земель государственного запаса.

В кодексе освещен порядок предоставления и изъятия земель. Специальная глава — пятнадцатая — посвящена приусадебному землепользованию колхозного двора, шестнадцатая — предоставлению приусадебных земельных участков или огородов рабочим, служащим и специалистам, работающим и проживающим в сельской местности.

Одиннадцатый раздел кодекса устанавливает меры ответственности за нарушение земельного законодательства. В кодексе отмечено, что земля — важнейшее богатство советского общества — является главным средством производства в сельском хозяйстве и пространственным базисом размещения и развития всех отраслей народного хозяйства и что научно обоснованное, рациональное использование всех земель, охрана их и всемерное повышение плодородия почв являются общенародной задачей.

Принятие Земельного кодекса Таджикской ССР, его практическое осуществление способствуют более целесообразному использованию всех земельных ресурсов, росту урожайности хлопчатника и других сельскохозяйственных культур, новому подъему всех отраслей народного хозяйства Таджикской ССР.

КОЛХОЗНОЕ ЗАКОНОДАТЕЛЬСТВО

Под колхозным законодательством понимаются все те нормативные акты, в которых содержатся правовые нормы, регулирующие правоотношения колхозов.

Основные нормы колхозного законодательства изложены в Конституции СССР и конституциях союзных республик, постановлениях Совета Министров СССР и Советов Министров союзных республик, приказах и инструкциях министерств и ведомств, решениях местных органов власти и управления. Важными актами колхозного законодательства являются Примерный устав колхоза, уставы отдельных колхозов и решения органов управления колхозами, имеющие нормативный характер. К актам колхозного законодательства относится общесоюзный Закон «О пенсиях и пособиях членам колхозов». Примерами нормативных актов республиканского значения являются постановления Совета Министров Таджикской ССР: от 3 июля 1955 г. «О мерах по упорядочению использования сельскохозяйственной техники и запасных частей в колхозах, совхозах и других сельскохозяйственных предприятиях и организациях Таджикской ССР»; от 10 ноября 1959 г. «Правила ведения кассовых операций в сельскохозяйственной артели»; от 7 декабря 1959 г. «О порядке выбракования списанных тракторов, комбайнов, сельхозмашин и станкооборудования в колхозах»; от 14 мая 1962 г. «Примерное положение о группах общественного контроля по учету и отчетности в колхозах Таджикской ССР»; от 19 июля 1965 г. «Об упорядочении расходования колхозами денежных средств на прием делегаций» и т. д.

В качестве важных актов колхозного законодательства особо следует отметить совместные постановления партийных и государственных органов, принимаемые по вопросам колхозного строительства. В их числе постановление ЦК КПСС и Совета Министров СССР от 16 мая 1966 г. «О повышении материальной заинтересованности колхозников в развитии общественного производства» и «Примерное положение о межколхозной строительной организации и межколхозном предприятии по производству местных строительных материалов», утвержденное постановлением ЦК КП Таджикистана и Совета Министров Таджикской ССР от 19 апреля 1958 г.

3-й Всесоюзный съезд колхозников 27 ноября 1969 г. принял новый «Примерный устав колхоза», а ЦК КПСС и Совет Министров СССР 28 ноября 1969 г. утвердили

его. По своей юридической силе «Примерный устав колхоза» обязателен не только для колхозов и колхозников, но и для всех государственных и общественных органов и организаций, вступающих в те или иные взаимоотношения с колхозами.

Уставы отдельных колхозов — важные акты колхозного законодательства. Они — основной закон жизни каждого колхоза и являются обязательными для колхозников, распространяются и на лиц, не являющихся членами колхоза, но работающих в колхозе по найму. Устав каждого колхоза по содержанию и своей структуре соответствует Примерному уставу, действующему законодательству и отражает своеобразие и особенности своего хозяйства. Продолжительность и распорядок рабочего дня в колхозах, порядок предоставления выходных дней, ежегодных оплачиваемых отпусков, а также минимум трудового участия в общественном хозяйстве трудоспособных колхозников регулируются «Примерными правилами внутреннего распорядка колхоза». Они вырабатываются и применяются колхозниками с учетом местных условий и специфики хозяйства на основе «Примерных правил внутреннего распорядка в колхозе», принятых союзным Советом колхозов 4 марта 1970 г. Колхозные отношения регулируются также положениями «Об оплате труда и о внутрихозяйственном расчете», «О почетных званиях „заслуженный колхозник“ и „почетный колхозник“», «О знамени колхоза», «О персональной пенсии» и др.

КОДЕКС О БРАКЕ И СЕМЬЕ ТАДЖИКСКОЙ ССР

Кодекс законов о браке и семье Таджикской ССР — единый законодательный акт, содержащий в систематическом изложении нормы советского семейного права, устанавливающие порядок и условия вступления в брак, регулирующие личные и имущественные отношения в семье между супругами, между родителями и детьми, между другими членами семьи, отношения, возникающие в связи с усыновлением, опекой и попечительством, принятием детей на воспитание, порядок и условия прекращения брака, порядок регистрации актов гражданского состояния. Действующий кодекс, который состоит из преамбулы, 5 разделов, 23 глав и 220 статей, был принят Верховным Советом Таджикской ССР 19 июня 1969 г. и введен в действие с 1 января 1970 г. Кодекс разработан в соответствии с Конституциями СССР и Таджикской ССР, а также «Основами законодательства Союза ССР и союзных республик о браке и семье».

В кодексе подчеркивается, что забота о советской семье, в которой гармонически сочетаются общественные и личные интересы граждан, является одной из важнейших задач Советского государства. В разделе первом — «Общие положения» — изложены нормы, касающиеся основных положений брачно-семейного законодательства и исковой давности. Раздел второй — «Брак» — посвящен порядку и условиям заключения брака, правам и обязанностям супругов, прекращению брака. Здесь же установлены основания, порядок и последствия признания брака недействительным. Третий раздел — «Семья» — охватывает главы, в которых содержатся правовые нормы, посвященные установлению происхождения детей, правам и обязанностям родителей по воспитанию детей, алиментным обязательствам, вопросам усыновления, опеки и попечительства. Раздел четвертый — «Акты гражданского состояния». В нем установлены нормы, регулирующие отношения, складывающиеся в связи с регистрацией рождения, смерти, брака, расторжения брака, усыновления и установления отцовства, перемены имени, отчества и фамилии. Пятый раздел освещает вопросы применения советского законодательства о браке и семье к иностранцам и лицам без гражданства, а также применение законов о браке и семье иностранных государств, международных договоров и соглашений.

Кодекс призван активно содействовать окончательному устранению остатков неравного положения женщины в быту, дальнейшему укреплению советской семьи.

ЗАКОНОДАТЕЛЬСТВО О СУДОУСТРОЙСТВЕ

Законодательство о судоустройстве — совокупность действующих законов Таджикской ССР, регулирующих судоустройство республики, т. е. устанавливающих задачи советского суда, принципы его организации и деятельности, структуру, взаимоотношения всех звеньев существующей в Таджикской ССР судебной системы, основывающейся на демократических принципах.

В Законе о судоустройстве Таджикской ССР, принятом 5 января 1961 г. в соответствии с «Основами законодательства о судоустройстве Союза ССР и союзных республик», получили развитие и конкретизацию основные конституционные принципы и положения по всем вопросам устройства и деятельности судов, взаимоотношения их с другими органами, участвующими в осуществлении правосудия.

Закон о судоустройстве состоит из 6 глав, объединяющих 54 статьи. В главе I определены цели правосудия, задачи суда, демократические принципы его осуществления. Статьей 7 Закона установлено, что все судьи и народные заседатели при осуществлении правосудия независимы и подчиняются только закону. В соответствии со статьей 97 Конституции Таджикской ССР,— гласит статья 14 Закона,— судопроизводство в республике ведется на таджикском языке, а в районах с большинством русского, узбекского или киргизского населения — соответственно на русском, узбекском или киргизском языках, с обеспечением для лиц, не владеющих языком большинства населения района, полного ознакомления с материалами дела через переводчика, а также права выступать в суде на родном языке. Ряд статей регламентирует вопросы, связанные с исполнением народными заседателями своих обязанностей в суде, освобождением и досрочным отзывом судей вместо выбывших, а также подотчетность судов, участие в суде прокурора, общественных обвинителей и защитников. Определены цели, задачи и порядок деятельности коллегии адвокатов Таджикской ССР.

Главы II и III определяют порядок образования, избрания, состав и компетенцию районного, городского и областного судов. Статьей 27 Закона установлено, что народные судьи районных (городских) народных судов избираются гражданами района (города) на основе всеобщего, равного и прямого избирательного права при тайном голосовании сроком на пять лет. Народные заседатели этих судов избираются на общих собраниях рабочих, служащих и крестьян по месту их работы или жительства, военнослужащих — по воинским частям открытым голосованием сроком на два года. Областной суд избирается соответствующим Советом депутатов трудящихся сроком на пять лет.

Глава IV Закона посвящена Верховному Суду Таджикской ССР, который в соответствии со статьей 92 Конституции Таджикской ССР является высшим судебным органом, возглавляет надзор за судебной деятельностью всех судебных органов республики. Верховному Суду принадлежит право законодательной инициативы. Верховный Суд избирается Верховным Советом Таджикской ССР сроком на пять лет. В этой же главе определена компетенция Верховного Суда, его Президиума и пленума.

Глава V Закона регламентирует порядок назначения и компетенцию судебных исполнителей. На них возложено исполнение решений, определений и постанов-

лений по гражданским делам, а также исполнение приговоров, определений и постановлений по уголовным делам в части имущественных взысканий. Статьей 52 Закона установлено, что предъявляемые судебными исполнителями требования по исполнению судебных решений, приговоров, определений и постановлений обязательны для всех должностных лиц и граждан.

Главой VI Закона определен порядок привлечения судей и народных заседателей к уголовной ответственности. Установлено также, что за служебные упущения и недостойные поступки, подрывающие авторитет правосудия, судьи несут дисциплинарную ответственность. Порядок дисциплинарной ответственности судей устанавливается Президиумом Верховного Совета Таджикской ССР.

Закон о судоустройстве характеризует последовательный демократизм принципов организации и деятельности судов. Неуклонное претворение в жизнь этих принципов обеспечивает осуществление советскими судами задач социалистического правосудия, укрепление социалистической законности.

ГРАЖДАНСКИЙ ПРОЦЕССУАЛЬНЫЙ КОДЕКС ТАДЖИКСКОЙ ССР

В соответствии с «Основами гражданского судопроизводства Союза ССР и союзных республик» порядок производства по гражданским делам в судах Таджикской ССР определяется Гражданским процессуальным кодексом Таджикской ССР, принятым Верховным Советом Таджикской ССР 28 декабря 1963 г. и введенным в действие с 1 января 1965 г. Гражданский процессуальный кодекс Таджикской ССР содержит единую систему процессуальных норм, регулирующих порядок рассмотрения и разрешения гражданских дел, а также исполнения вынесенных по этим делам постановлений судов и др. органов; состоит из 7 разделов, включающих в себя 45 глав, и 2 приложений. Общепринципиальные положения выделены в самостоятельный раздел I — «Общие положения», где сосредоточены статьи об основных положениях гражданского процесса — отводах, доказательствах, подведомственности и т. п. Здесь же определен характер подлежащих судебной защите прав граждан, государственных учреждений, предприятий, колхозов и иных кооперативных и общественных организаций, в силу которого для некоторых категорий дел устанавливаются отдельные изъятия из общих правил судопроизводства. Общие правила судопроизводства закреплены в последующих разделах кодекса: права и обязанности лиц, участвующих в деле; исковое производство; производство в кассационной инстанции; пересмотр вступивших в законную силу решений, определений и постановлений; исполнительное производство; гражданские процессуальные права иностранных граждан и лиц без гражданства, иски к иностранным государствам, судебные поручения и решения иностранных судов, международные договоры и соглашения. Отдельные изъятия из общих правил судопроизводства установлены нормами второго и третьего подразделов III раздела кодекса для дел, возникающих из административно-правовых отношений и дел особого производства. Приложения — «Перечень имущества, на которое не может быть обращено взыскание по исполнительным документам» и «Положение о третейском суде» — являются органической частью кодекса, хотя структурно и вынесены за его пределы. Отдельные гражданско-процессуальные нормы содержатся и в других кодексах, например в Гражданском кодексе, Кодексе о браке и семье и т. д.

УГОЛОВНО-ПРОЦЕССУАЛЬНЫЙ КОДЕКС ТАДЖИКСКОЙ ССР

Порядок производства дознания и предварительного следствия по уголовным делам, их разбирательство в судах Таджикской ССР регламентируются Уголовно-процессуальным кодексом Таджикской ССР, который был принят 17 августа 1961 г. Верховным Советом Таджикской ССР в соответствии с «Основами уголовного судопроизводства Союза ССР и союзных республик» и введен в действие с 1 декабря 1961 г. Кодекс содержит единую развернутую систему процессуальных норм, детально регламентирующих деятельность судебных, прокурорских и следственных органов и их отношений с гражданами при рассмотрении и разрешении уголовных дел. Он построен на принципах социалистического гуманизма советского правосудия и обеспечивает установление объективной истины по делу, своевременное его расследование и рассмотрение. Кодекс состоит из 8 разделов, объединяющих 35 глав.

Первый раздел Уголовно-процессуального кодекса — «Общие положения» — содержит статьи, закрепляющие демократические принципы уголовного процесса, права и обязанности прокурора, следователя и других участников процесса, общие положения о доказательствах и т. п. Статьи второго и третьего разделов регламентируют порядок возбуждения уголовного дела, производства дознания и предварительного следствия. Рассмотрению дела судом первой инстанции посвящен четвертый раздел кодекса, а пятый содержит статьи о судопроизводстве в кассационной инстанции. Статьи, относящиеся к исполнению приговора, сосредоточены в шестом разделе. Нормы седьмого раздела устанавливают порядок пересмотра приговоров, определений и постановлений, вступивших в законную силу. В этот раздел включены две главы «Производство в надзорной инстанции» и «Возобновление дел по вновь открывшимся обстоятельствам». В восьмом разделе кодекса помещены статьи по применению принудительных мер медицинского характера. В разделе девятом предусмотрено производство по делам о хулиганстве, в частности порядок направления материалов в суд, производство дознания; в десятом разделе регламентируются процессуальные нормы предварительного заключения, порядок содержания под стражей в местах предварительного заключения, правовые положения лиц, содержащихся в местах заключения, и т. д.

Кодекс определяет основные задачи советского уголовного судопроизводства — быстрое и полное раскрытие преступлений и изобличение виновных, обеспечение правильного применения Закона с тем, чтобы каждый, совершивший преступление был, справедливо наказан, и ни один невиновный не был привлечен к уголовной ответственности и осужден.

НАРОДНОЕ ХОЗЯЙСТВО

ЭКОНОМИКА ДОРЕВОЛЮЦИОННОГО ТАДЖИКИСТАНА

Таджикский народ в своем историческом развитии прошел все общественно-экономические формации, кроме капиталистической.

Сохранившиеся во многих местах республики следы древних оросительных систем и развалины больших городов свидетельствуют о том, что таджикский народ имел в прошлом относительно развитое хозяйство. «Таджикистан,— писал руководитель Таджикской комплексной экспедиции АН СССР 30-х гг. акад. Н. П. Горбунов, — является древнейшей земледельческой страной, одной из тех областей, в которых еще на заре письменной истории человечества зародились важнейшие земледельческие культуры. Вся Передняя Азия, Европа, в значительной мере также Индия и Китай, живут на земледельческих культурах, созданных в Таджикии, которая передала миру методы интенсивного земледелия и огромный набор пород и сортов возделываемых растений. Древняя Таджикия не только создала и развила многие земледельческие культуры, но довела некоторые из них... до предельного совершенства».

На территории современного Таджикистана в прошлом были развиты скотоводство и земледелие. При археологических раскопках на горе Муг, близ Пенджикента, найдены семена хлопка, зерна ячменя, проса, бобы, косточки вишен, абрикоса, персика, яблони. Основой хозяйства являлось поливное земледелие. Примерно с 7—8 вв. начинают широко распространяться водяные мельницы. Было развито текстильное производство, которое давало разные виды шерстяных и хлопчатобумажных тканей.

Древний Таджикистан был богат и полезными ископаемыми. Добытые в Таджикистане драгоценные камни и благородные металлы вывозились далеко за его пределы, о чем свидетельствуют как археологические находки, так и литературные источники. О природных богатствах Бактрии и Согдианы сообщают греческие, римские историки и путешественники. В период арабского завоевания Средней Азии на территории нынешнего Таджикистана велись разработки многих полезных ископаемых, как рудных, так и нерудных. Об этом свидетельствуют следы выработок в северных районах Таджикистана, в частности в горах Карамазара (Такели, Кансай, Табашар, Алтын-Топкан, Алмалык, Адрасман, Канимансур, Джаркамар и др.). Добыча лазурита в Бадахшане началась более четырех тысяч лет назад. Золото также добывалось издавна. Еще Плиний в начале нашей эры, а затем арабские авторы упоминают о золоте Дарваза и Каратегина. Многочисленные остатки древних разработок достигали в районах дарвазских неогеновых конгломератов огромных размеров и напоминали, по утверждению специалистов, старые выработки в Сибири и на Урале. Золото в слитках вывозилось из Таджикистана в соседние страны.

Период существования государства Саманидов (875—999 гг.) отличается значительным подъемом экономической жизни, выразившимся в восстановлении разрушенного нашествием различных кочевых племен сельского хозяйства, развитии ремесленного производства и расширении торговли. Бухара — столица Саманидского государства — имела торговые сношения со многими странами тогдашнего мира; в нее стекались товары из Индии и Китая, далекой Киевской Руси и Северного Урала, Византии и Передней Азии. Вывозили из Бухары не только драгоценные камни, но и разные изделия ремесленников. Саманидские монеты, чеканенные в Бухаре и Самарканде в 10 в., находят теперь во многих странах.

После падения Саманидского государства его территория, в т. ч. современный Таджикистан, на долгое время стала ареной междоусобных феодальных войн чужеземных завоевателей — степных кочевых племен, диких орд Чингиз-хана и др. Все это не могло не отразиться на состоянии производительных сил. Продолжительное господство феодальных производственных отношений и соответствующая им форма собственности, в частности земельная, примитивность ремесленного производства, экономическая и политическая изолированность различных районов края явились причиной экономического застоя Средней Азии.

Присоединение Средней Азии к России во 2-й половине 19 в. ускорило ликвидацию феодальной раздробленности. Усиление экономических связей с капиталистической Россией создало более благоприятные условия для экономического подъема. Расширение сельского хозяйства сопровождалось в деревне развитием мелкотоварного производства, усилением товарно-денежных отношений; феодальные способы эксплуатации переплетались с капиталистическими. В городах, наряду с ремесленным производством, стали появляться промышленные предприятия, принадлежавшие русским капиталистам или местным купцам. Началось формирование новых общественных классов — буржуазии и пролетариата.

Однако до Великой Октябрьской социалистической революции Средняя Азия, в т. ч. Таджикистан, экономически развивалась главным образом за счет производства сырья и продовольствия. По данным переписи промышленности 1908 г., в центральных районах России на одного жителя приходилось в год промышленной продукции на 82 руб., на каждую тысячу жителей имелось 48 промышленных рабочих, а в пределах нынешнего Таджикистана эти показатели составляли соответственно — 0,8 руб. и 0,2 рабочих.

В северных районах Таджикистана, входивших в состав Туркестанского генерал-губернаторства, работало семь цензовых промышленных предприятий, в т. ч.

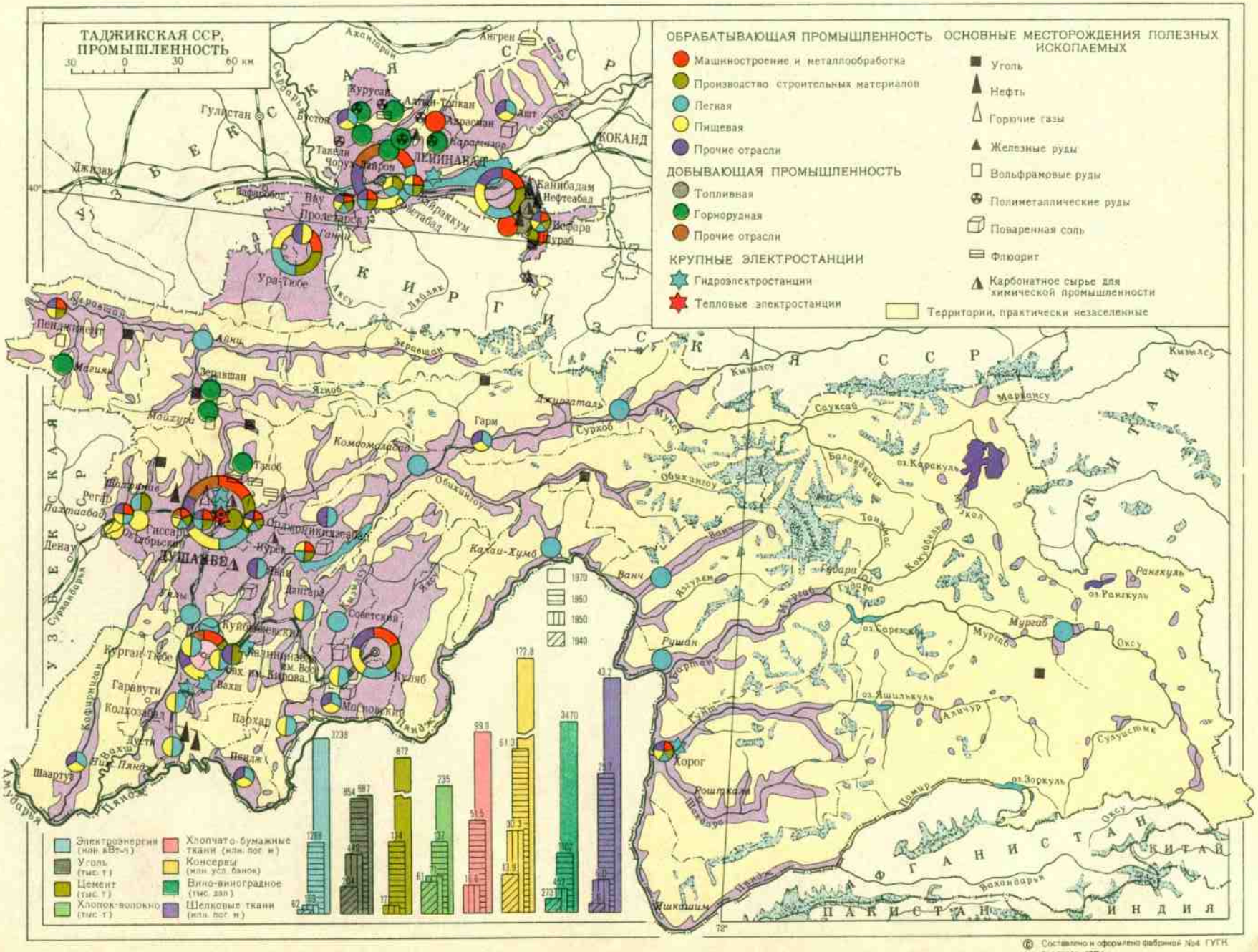

© Составлено и оформлено фабрикой №4 ГУГК в апреле 1974 г.

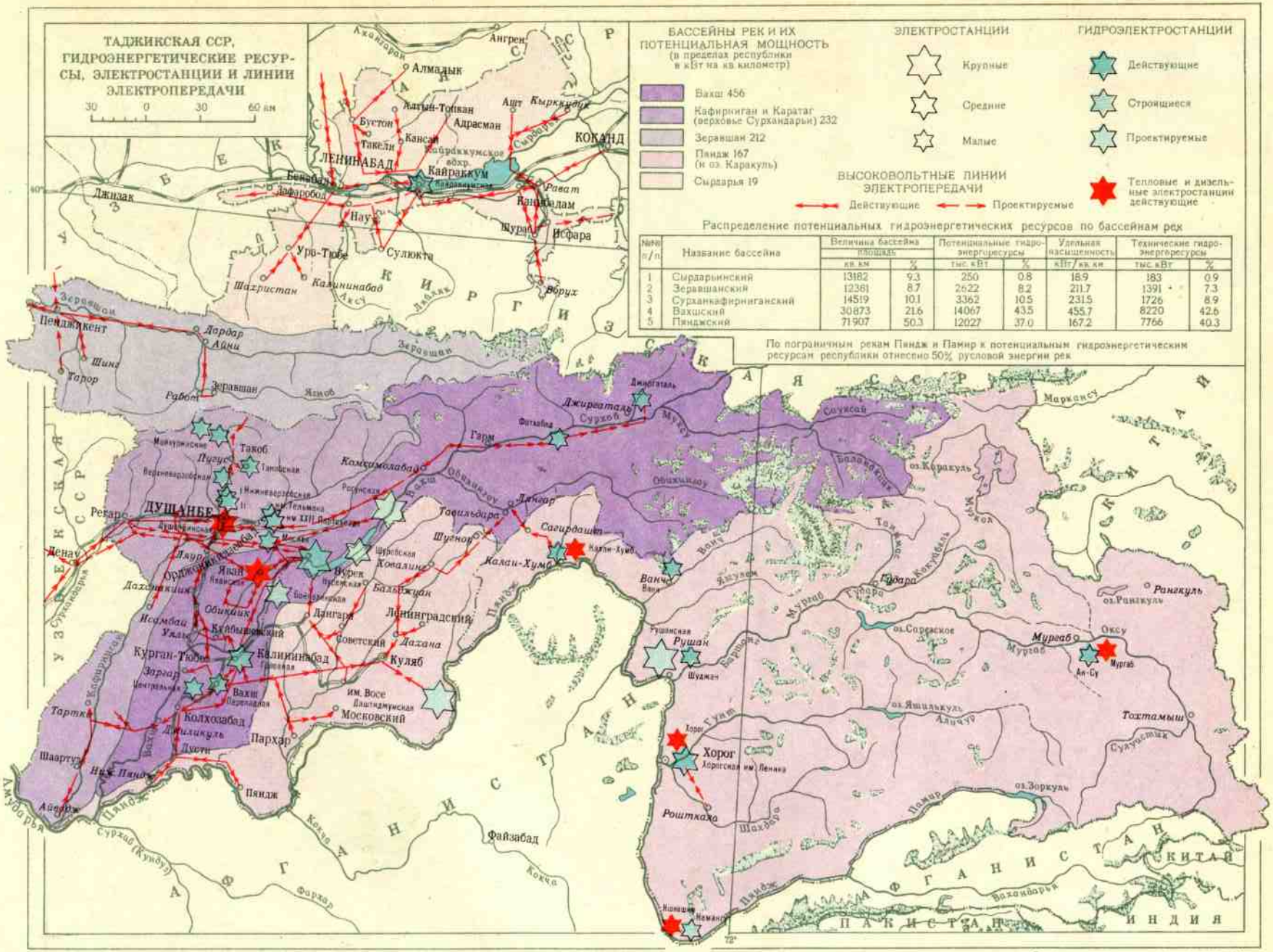
ТАДЖИКСКАЯ ССР, ГИДРОЭНЕРГЕТИЧЕСКИЕ РЕСУРСЫ, ЭЛЕКТРОСТАНЦИИ И ЛИНИИ ЭЛЕКТРОПЕРЕДАЧИ
30 0 30 60 км
БАССЕЙНЫ РЕК И ИХ ПОТЕНЦИАЛЬНАЯ МОЩНОСТЬ
(в пределах республики в кВт на кв. километр)
Вахш 456
Кафирниган и Каратаг (верховье Сурхандарьи) 232
Зеравшан 212
Пяндж 167 (и оз. Каракуль)
Сырдарья 19
ЭЛЕКТРОСТАНЦИИ
Крупные
Средние
Малые
ГИДРОЭЛЕКТРОСТАНЦИИ
Действующие
Строящиеся
Проектируемые
Тепловые и дизельные электростанции действующие
ВЫСОКОВОЛЬТНЫЕ ЛИНИИ ЭЛЕКТРОПЕРЕДАЧИ
Действующие
Проектируемые
ДУШАНБЕ
ЛЕНИНАБАД
КОКАНД
Хорог
Рошткала
Файзабад
Пяндж
Курган-Тюбе
Калининабад
Куляб
Вахш
Нижний Пяндж
Шаартуз
Тартки
Колхозабад
Пархар
Московский
им. Восе
Дахана
Ленинградский
Советский
Сагирдашт
Ванч
Рушан
Мургаб
Оксу
Ак-Су
Тохтамыш
Рангкуль
оз. Рангкуль
оз. Каракуль
оз. Зоркуль
оз. Яшилькуль
оз. Сарезское
Джиргаталь
Фотабад
Гарм
Комсомолабад
Таджикская ССР
Узбекская ССР
Киргизская ССР
Китайская Народная Республика
Афганистан
Пакистан
Индия
Амударья
Пяндж
Вахш
Кокча
Бадахшан
Памир
Сурхан (Кундуз)
Фархар
Кокша
Вахандарья
Шахдара
Шивашт
Наманган
Ташкурган
Кашгар
Маркансу
Сарыкол
Мургаб
Кенадыр
Кайракум
Кировабад
Ленинабад
Исфара
Рават
Канибадам
Шураб
Ворух
Сулюкта
Уро-Тюбе
Шахристан
Калининабад
Аксу
Дарвоз
Зеравшан
Пенджикент
Дарвоз
Айни
Шинг
Тарор
Рабат
Яхноб
Таджикская ССР
Узбекская ССР
Киргизская ССР
Казахская ССР
Таджикская ССР
Таджикская ССР
Таджик

четыре хлопкоочистительных и маслобойный заводы, шурабские угольные копи и нефтепромысел САНТО. По данным статистики, объем валовой продукции этих предприятий в 1913 г. составил 855 тыс. руб. (в неизменных ценах 1926—1927 гг.), в т. ч. хлопкоочистительных 714 тыс. руб., т. е. 83% валовой продукции цензовой промышленности приходилось на хлопкоочистительные заводы, где было занято 204 рабочих. Что касается территории Восточной Бухары (центральные и южные районы нынешнего Таджикистана), то здесь фабрично-заводской промышленности вообще не было, за исключением золотых приисков инженера Журавко-Покорского.

В целом по Таджикистану, как и по другим районам Средней Азии, ведущее место в удовлетворении потребностей населения, несмотря на усилившийся завоз промышленных товаров из центральных районов России, оставалось за кустарной промышленностью. В 1916 г. только в Ходжентском уезде насчитывалось более 1,5 тыс. кустарных заведений с числом работающих в них около 2,5 тыс. человек. Мелкое кустарное производство было распространено и в бекствах Восточной Бухары. Согласно литературным источникам, накануне Октябрьской революции здесь имелось около 4 тыс. кустарно-ремесленных заведений, в которых работало 4,2 тыс. кустарей. В целом же на территории современного Таджикистана перед Октябрьской революцией было примерно 6 тыс. кустарно-ремесленных промышленных предприятий с общим числом работающих около 9 тыс. человек. Кустарное производство было развито как в городах, так и в сельской местности, причем большая часть кустарей проживала в кишлаках. Так, в Ходжентском уезде на долю кишлаков приходилось 65%, а на долю городов — 35% кустарей.

Исторически сложившиеся традиции оказывали влияние на развитие отдельных отраслей кустарного производства. Например, доля шелкоткацкого производства в продукции кустарной промышленности Ходжента составляла почти 40%, а по численности кустарей — почти 60%. В Ходженте вырабатывались главным образом различные виды шелковых и полушелковых тканей — шохи, атлас, бекасаб, адрас и т. д. Таджикские шелковые ткани расходились не только в районах Средней Азии, но и вывозились в Россию.

Характер сельскохозяйственного производства влиял на направление кустарного производства. Оно в значительной степени было приспособлено к нуждам сельского хозяйства и основывалось на сельскохозяйственном сырье, прежде всего хлопке. Несмотря на некоторые сдвиги в политической и экономической жизни, Таджикистан и после присоединения к России оставался аграрным районом. По данным 1913 г., городское население в современных границах Таджикистана составляло 9% (95,2 тыс. человек), а сельское население — 91% (939,2 тыс. человек).

На территории Восточной Бухары вся земля подразделялась на следующие категории, возникшие и сформировавшиеся еще в раннем средневековье: амлячные (казенные) — 55,8%, эмирские (удельные) — 12.1%, вакуфные (юридически церковные) — около 25%, мульковые (частновладельческие) — менее 2% всей земли. В этой классификации не учтено 6,3% земель, которые находились, видимо, в пользовании феодально-сельской общины.

Данная классификация земель по формам собственности является ориентировочной и не может быть действительным отражением характера земельных отношений на территории Восточной Бухары. Это подтверждается тем, что в Бухарском ханстве вообще и в бекствах Восточной Бухары в особенности не велся учет земельного фонда. Кроме того, часть государственных земель — амляк — с течением времени раздавалась крупным феодалам и в результате определенных сделок превращалась в обеленные (т. е. освобожденные от налогов) имения, называвшиеся мулки хуррихолис. Превращение государственных, а также общинных земель в частную собственность носило интенсивный характер на протяжении всего 19 и в начале 20 вв. Этот процесс происходил тремя путями: во-первых, через освоение общинных и мертвых (не введенных в сельхозоборот) земель; во-вторых, путем купли-продажи государственных земель частными лицами; в-третьих, путем дарения, пожалования со стороны государства чиновникам и влиятельным феодалам. Что касается форм земельной собственности и землепользования в северных районах Таджикистана, входивших в состав Туркестанского генерал-губернаторства, то они мало чем отличались от порядков в Восточной Бухаре.

На территории Северного Таджикистана царское правительство «Положением об управлении Туркестанским краем», принятым в 1886 г., закрепило все земли за их фактическими владельцами на правах частной собственности, в результате возникли следующие четыре основных вида землепользования: частное, общинное, казенное, вакуфное. Хотя данная реформа в области землепользования носила ограниченный характер и не привела к полной ликвидации феодальных отношений, она создала условия для возникновения капиталистического землевладения и развития товарно-денежных отношений на селе. В кишлаке появился и стал расти новый класс — кулачество, в руках которого сосредоточивались обширные, причем лучшие земли. Эти земли на определенных условиях стали сдаваться в аренду издольщикам — чорьяккорам или же обрабатывались сельскохозяйственными рабочими-поденщиками — мардикорами. Таким образом, присоединение этой части Таджикистана к Российской империи способствовало тому, что при сохранении добуржуазных форм производственных отношений, шло медленное, но неуклонное проникновение в экономику капиталистического способа производства.

Сельское хозяйство Таджикистана, ранее обеспечивавшее потребности только местного рынка, по мере расширения экономических связей с Россией, меняло характер, приспосабливаясь к потребностям центрального рынка. Получали широкое развитие «торговые посевы», т. е. происходила специализация земледелия. В долинных районах Таджикистана продукция быстро развивающегося хлопководства стала выделяться как основная товарная продукция. В 1896 г. под хлопчатником в Ходжентском уезде было занято 5,6% поливных угодий, а в 1915 г. — более 30%. В отдельных волостях уезда (Унджинской, Гулякандозской, Костакозской, Науской) под хлопчатником было занято от 40 до 60% поливных обрабатываемых земель. Общая посевная площадь хлопчатника в Ходжентском уезде с 966 десятин в 1889 г. увеличилась до 10 700 десятин в 1914 г.

Примечательно, что постепенно менее урожайные местные сорта хлопка—гуза—сменялись более урожайными американскими сортами. Так, если в 1889 г. удельный вес местного сорта в общей площади хлопчатника составлял 86%, то в 1914 г. он снизился до 3%, тогда как удельный вес американских сортов хлопчатника за этот же период возрос с 14 до 97%. Под влиянием все усиливающегося спроса и роста цен на хлопок-сырец на рынках Центральной России увеличивались посевные площади под хлопчатником и в Восточной Бухаре. С 1890 по 1917 гг. посевы хлопчатника здесь также возросли примерно в 15 раз (с 520 га до 7600 га), а валовой сбор хлопка-сырца за этот период возрос в 9,5 раза (с 397 т до 3900 т). В 1917 г. на долю Восточной Бухары приходилось около 14 процентов общего количества произведенного в Бухарском эмирате хлопка-сырца.

Несмотря на быстрое развитие хлопководства, в земледельческих районах Таджикистана в колониальный период (2-я половина 19 — нач. 20 вв.) все же преобладали зерновые культуры: пшеница, ячмень, рис, джугара и др. Особенно большое значение имело зерновое хозяйство в экономике Восточной Бухары. В Кулябе, Гиссаре, Каратегине, Кабадпане оно составляло 90—96% посевов. Зерновое хозяйство было ведущим и по отношению к общей площади зерновых во всем эмирате. Доля Восточной Бухары в размерах посевов пшеницы составляла 46,1%, ячменя — 51%, риса — 85%. Вышеуказанные районы вывозили хлеб в центральные бекства Бухарского эмирата, Хиву и в соседние области Туркестанского края. Несмотря на некоторое сокращение посевных площадей зерновых культур в Восточной Бухаре, среднегодовой сбор зерна, благодаря внедрению российских сортов пшеницы и ячменя, оставался неизменным — на уровне 105—107 тыс. т.

В экономике дореволюционного Таджикистана видное место занимали также садоводство и виноградарство. Особо выделялась Ура-Тюбинская волость, где находилось около 60% виноградников Ходжентского уезда. Весь этот уезд, Исфара, Канибадам с давних времен славились своими абрикосами. Большая часть винограда и фруктов, особенно абрикоса, шла на сушку и в сушеном виде вывозилась в Россию и за границу.

Важной отраслью сельского хозяйства было животноводство. К 1917 г. в Ходжентском уезде насчитывалось 408 тыс. голов скота, в т. ч. мелкого рогатого — 281 тыс., крупного рогатого скота — 54,5 тыс. голов. Первое место принадлежало овцеводству, в котором преобладали овцы курдючной породы. Под влиянием роста торговых связей с рынками России население занималось также каракулеводством. К концу 19 в. в Ходжентском уезде поголовье каракульских овец составляло 29 тысяч. Помимо ценной шкурки каракуля на экспорт шла также шерсть тонкорунных овец. На рубеже 19—20 вв. в северных районах Таджикистана скотоводство развивалось по пути увеличения товарных видов скота и постепенно теряло свой натурально-потребительский характер. Животноводство являлось довольно развитой отраслью хозяйства и в бекствах Восточной Бухары. На его долю приходилось около 30% валовой продукции сельского хозяйства (по стоимости). В каждом из бекств разводились различные породы скота, сообразно с местными условиями, но основной отраслью скотоводства, как и в Северном Таджикистане, было овцеводство. Его удельный вес в общем поголовье скота составлял более 70%.

Особенно высокотоварной отраслью сельского хозяйства дореволюционного Таджикистана было шелководство, которым занималось как городское, так и сельское население. Основные его центры — Костакозская, Науская, Унджинская волости Ходжентского уезда и Канибадамская волость Кокандского уезда. В Ходжентском уезде — одном из крупных центров шелководства Средней Азии — не было ни одной шелкомотальной фабрики. Небольшие предприятия кустарного типа не обеспечивали первичную обработку сырья. Поэтому среднеазиатские коконы из России вывозились для переработки в Италию и Францию, откуда затем привозился шелк-сырец.

Таким образом, сельское хозяйство являлось основной отраслью экономики Таджикистана. Общая стоимость валовой продукции сельского хозяйства накануне Октябрьской революции в среднем за год составляла около 80 млн. руб., в т. ч. стоимость товарной продукции — 22—25 млн. руб.

В дореволюционном Таджикистане мелкие парцеллярные хозяйства чорьяккоров составляли основу земледелия, независимо от того, велись ли они на собственной или арендованной земле. Это создавало предпосылки для сохранения таких ранних форм ренты, как натуральная и отработочная, которые соответствовали натурально-потребительскому хозяйству. Даже в хозяйствах крупных землевладельцев, тесно связанных с рынком, преобладала натуральная рента. Крупные землевладельцы, используя безвыходное положение чорьяккоров и малоземельных дехкан, связанное с ограниченностью поливных земель, отсутствием или недостаточностью сельхозинвентаря и рабочего скота, невозможностью найти работу вне земледелия, а также долговой зависимостью, заставляли их уплачивать ренту продуктами на кабальных условиях, затем эту вырученную ренту реализовывали по более высоким ценам. В районах орошаемого земледелия Таджикистана на долю ренты приходилось около 70% чистого дохода полеводства. Все это препятствовало развитию производительных сил сельского хозяйства.

Сбор многочисленных налогов и поборов для эмира и его чиновников был основной функцией бухарского феодального государства. Доходы только одного эмира от налогов и сборов доходили до 30 млн. руб. в год. Помимо основных налогов с урожая, 2,5-процентного налога со скота, с торговых операций и пошлины на экспортируемые товары, трудовые крестьяне вынуждены были делать чиновникам подарки, суммы которых никем не учитывались. По образному выражению С. Айни, в Бухарском ханстве «только воздух не облагался налогом».

До Октябрьской революции горные тропы, очень часто труднодоступные, с оврингами — висячими мостами — были основными путями сообщения между населенными пунктами Восточной Бухары. Связь между ними была налажена только летом, а в остальное время года из-за непроходимости дорог она прерывалась, и многие районы в течение продолжительного времени оставались отрезанными от внешнего мира. На территории дореволюционного Таджикистана только по небольшому участку в северной его части проходила линия Ферганской ветки Среднеазиатской железной дороги протяженностью около 100 км.

Таким образом, дореволюционный Таджикистан представлял собой отсталую страну с аграрной структурой экономики.

ЭКОНОМИКА СОВРЕМЕННОГО ТАДЖИКИСТАНА

ПРОМЫШЛЕННОСТЬ

Общая характеристика. Поворотным пунктом в экономическом развитии Таджикистана стала Великая Октябрьская социалистическая революция. Она ознаменовала начало перехода таджикского народа от феодально-колониального строя к социализму, минуя капитализм.

Процесс интенсивного экономического развития потребовал насыщения экономики большим количеством средств производства и значительных накоплений. Собственные силы и средства республики при крайней отсталости хозяйства были недостаточны для ликвидации экономического неравенства. Решающее значение имела централизация ресурсов в масштабе всего Советского Союза. Она обеспечивала быстрый экономический рост ранее отсталых окраин страны путем территориального перераспределения ресурсов накопления. Общественная собственность на основные средства производства, господство социалистических производственных отношений, дружба и взаимопомощь народов нашей страны — все это создало благоприятные усло-

вия для бурного развития производительных сил, для создания социалистической экономики Таджикистана.

XII съезд РКП(б) специально подчеркнул необходимость принятия ряда практических мер «по образованию в республиках ранее угнетенных национальностей промышленных очагов с максимальным привлечением местного населения».

Промышленное строительство в Таджикистане проводилось с учетом местных условий, природных ресурсов, географического положения, транспортных связей, навыков населения.

Однако на состоянии экономики республики губительно сказалась затянувшаяся гражданская война. Сельское хозяйство, ирригация и кустарно-промышленное производство пришли в полный упадок, значительно сократились поголовье рабочего и продуктивного скота, площадь посевных угодий. Серьезный урон был нанесен другим отраслям народного хозяйства; разрушению подверглись населенные пункты, дороги.

С первых дней образования Таджикской республики ее партийная организация и правительство приступили к осуществлению мероприятий по ликвидации тяжелых последствий гражданской войны, по восстановлению разрушенного хозяйства.

Создание промышленности было начато со строительства небольших промышленных предприятий с тем, чтобы обеспечить население предметами первой необходимости и удовлетворить неотложные нужды народного хозяйства, а также оживления кустарной промышленности на основе широкого кооперирования мелких кустарей. К концу 1926 г. в Душанбе были пущены первые промышленные предприятия: мельница, маслобойный, мыловаренный и хлопкоочистительный заводы, электростанция. Хлопкоочистительные заводы были введены в действие также в Курган-Тюбе, Джиликуле, Сарай-Камаре. Эти предприятия были маломощными, на них преобладал ручной труд, а «энергетическую базу» составляли трактор или двигатель такой же мощности.

Государственный хозяйственный план и бюджет Таджикской АССР впервые был принят на 1926/27 хозяйственный год. В этом плане предусматривалось ускорение темпов развития отраслей промышленности, вырабатывающих предметы народного потребления. Кроме того, предусматривалось строительство механических заводов, электростанций, заводов строительных материалов. Ввиду того, что скудные первичные сведения о размещении и запасах полезных ископаемых не позволяли проектировать и строить предприятия горнорудной промышленности, намечалось развертывание широких поисково-изыскательских работ.

За два года были построены новые хлопкоочистительные заводы, вошли в строй пищекомбинат в Душанбе, дизельная электростанция в Ходженте и т. д. В результате выпуск продукции возрос. Так, производство хлопка-волокна увеличилось в 1928 г. до 4,5 тыс. т против 1 тыс. т в 1913 г. Добыча нефти достигла прежнего уровня. Молодая промышленность республики начала производить электроэнергию, новые виды продукции, которые отсутствовали в прежней номенклатуре — шелк-сырец, некоторые виды стройматериалов и др. В различных районах республики были организованы кооперативно-промысловые товарищества, промысловые артели. В первые годы существования республики они вырабатывали большей частью строительные материалы и сельскохозяйственный инвентарь.

Начало осуществления первого пятилетнего плана, в котором воплощалась и национальная политика партии, ознаменовало собой важнейший поворот в индустриальном развитии Таджикистана. XV съезд ВКП(б) указал на необходимость более ускоренных темпов развития национальных окраин с тем, чтобы постепенно ликвидировать их экономическую отсталость. Учитывая наличие целого ряда причин, порожденных природными и экономическими условиями, при составлении плана первой пятилетки было признано целесообразным развитие промышленности в Таджикистане начинать преимущественно с легкой и пищевой отраслей. Одновременно должны были развиваться и такие отрасли тяжелой промышленности, как топливная, энергетическая, строительных материалов, без которых немыслимо развитие социалистического хозяйства. Большое внимание уделялось изучению природных ресурсов. Чтобы обеспечить их рациональное использование, развернулись изыскательские, геологоразведочные и исследовательские работы во всех зонах республики.

В результате успешного выполнения первого пятилетнего плана развития народного хозяйства в социалистической промышленности Таджикистана произошли значительные сдвиги. Наряду с дальнейшим ростом хлопкоочистительной промышленности, одно за другим вступают в строй предприятия шелковой, швейной, кожевенно-обувной, консервной, маслобойной, винодельческой, горнорудной, топливной промышленности. Начинают функционировать кирпичные заводы в Душанбе и Пролетарске, несколько новых электростанций, крупные шелковый и консервный комбинаты в Ходженте, шелкомотальная фабрика в Душанбе, самый крупный в Вахшской долине маслобойный завод в Курган-Тюбе. Объем валовой продукции всей промышленности за четыре года первой пятилетки вырос на 42%, а объем крупной промышленности — в 5,2 раза. К концу первой пятилетки промышленность Таджикистана насчитывала в своем составе около 100 крупных и мелких промышленных предприятий.

В годы второй пятилетки (1933—1937 гг.) получила развитие горнорудная промышленность. На базе разведанных запасов цветных металлов и руд в районе Карамазара было построено три крупных рудника и обогатительные фабрики. Вступило в строй несколько вновь построенных электростанций, в т. ч. первая крупная по тому времени электростанция — Варзобская ГЭС мощностью 7 тыс. кВт. К концу 1937 г. число промышленных предприятий в Таджикистане возросло более чем в 2 раза против 1932 г. Объем валовой продукции за годы второй пятилетки увеличился в 3,7 раза.

За три года третьей пятилетки (1938—1940 гг.) вошли в строй действующих несколько десятков новых предприятий легкой, пищевой, металлообрабатывающей, энергетической и других отраслей промышленности.

В годы довоенных пятилеток всего было построено и введено в эксплуатацию более 250 крупных и средних промышленных предприятий. Основные фонды промышленности за этот период возросли в 36,5 раза, валовая продукция увеличилась в 8,9 раза. По темпам роста промышленного производства в довоенные годы Таджикистан намного превышал темпы роста в целом по стране. Если в начале 30-х гг. промышленность выпускала 15—20 видов продукции, то накануне Великой Отечественной войны — сотни видов изделий. Получили развитие топливная, металлообрабатывающая, энергетическая, хлопкоочистительная, шелковая, кожевенно-обувная, маслобойная, консервная, винодельческая и другие отрасли промышленности. Общим итогом индустриального развития Таджикистана за время довоенных пятилеток было создание современной, т. е. достаточно концентрированной и технически оснащенной, комплексно развитой социалистической промышленности, благодаря чему принципиально изменилась структура народного хозяйства — республика стала индустриально-аграрной. В структуре населения появился новый социальный слой — промышленные рабочие.

В годы Великой Отечественной войны промышленность Таджикистана, как и всей страны, была мобилизована на оказание посильной помощи фронту. Многие ее отрасли были переведены на выпуск продукции для армии (продовольствие, обмундирование, снаряжение и др.). В этот период в строй действующих вошли десятки промышленных предприятий, в числе которых хлопчатобумажный комбинат, завод «Трактородеталь», мыловаренный завод, цементный завод в Душанбе, был реконструирован Ленинабадский шелкокомбинат, начато строительство Нижневарзобской ГЭС. За годы войны основные фонды промышленности Таджикистана увеличились на 36%. Благодаря продолжавшемуся и во время войны промышленному строительству и вводу в эксплуатацию новых мощностей, значительно увеличился объем валовой продукции горнорудной, топливной, хлопчатобумажной, консервной и др. отраслей. Однако общий объем валовой продукции несколько уменьшился из-за сокращения производства хлопка-волокна, кожевенно-обувных изделий, растительного масла и др.

Преимущества социалистической системы экономики дали возможность Советскому государству не только выйти победителем из продолжительной и тяжелой войны, но и по окончании ее широким фронтом приступить к восстановлению разрушенного оккупантами хозяйства и к дальнейшему развитию экономики.

Благодаря неуклонному осуществлению нашей партией ленинского курса на ускоренное развитие национальных республик, особенно быстро и по-новому развивалась промышленность Таджикистана в послевоенный период. Она переводилась на мирные условия функционирования. Уже по истечении двух послевоенных лет промышленность республики значительно перешагнула уровень 1940 г. За эти два года были введены в действие, реконструированы и восстановлены до прежней мощности сотни промышленных предприятий и цехов. Благодаря развернувшемуся социалистическому соревнованию в честь Победы и в ознаменование 20-летия образования Таджикской ССР план четвертой пятилетки по уровню промышленного производства был выполнен за четыре с половиной года. Объем промышленной продукции в 1950 г. превышал уровень предвоенного 1940 г. более чем в 1,5 раза.

В послевоенный период в промышленном развитии Таджикистана наступил по существу новый этап, характеризующийся более высокими темпами развития, большими изменениями в структуре промышленности в результате комплексного развития и преимущественного роста ранее слаборазвитых и неразвитых отраслей. Объем валовой продукции промышленности возрос за годы пятой пятилетки (1951—1955 гг.) на 84%, а за последующие 10 лет(1956—1965 гг.)— в 2,4 раза.

Еще интенсивнее развивалась социалистическая промышленность Таджикистана в годы восьмой пятилетки (1966—1970 гг.). Почти во всех отраслях промышленности значительно повысилась техническая вооруженность предприятий. Вошли в строй действующих более 100 предприятий и цехов, в числе которых Яванская ТЭЦ и ряд гидроэлектростанций средней мощности на Памире, Ходжентский хлопкоочистительный завод, предприятия пищевой промышленности в Вахшской и Зеравшанской долинах и др. Объем валовой продукции за пятилетие увеличился в 1,5 раза, но некоторые отрасли, удовлетворяющие потребности населения и создающие средства производства, росли еще более быстрыми темпами. Например, производство электроэнергии за пятилетие возросло в 2,1 раза, сборных железобетонных конструкций — на 60%, швейных изделий — в 2 раза, обуви — в 1,7 раза, комбикормов — в 2,6 раза и т. д.

Рост валовой продукции промышленности по сравнению с 1928 г.

(1928 г. принят за единицу)

Отрасли промышленности	Годы		
	1940	1950	1970
Вся промышленность	8,9	13,4	88,6
Электроэнергетика	5,7	18,4	528,9
Топливная	4,9	8,1	22,9
Машиностроение и металлообработка	20,0	47,5	1253,7
Лесная и деревообрабатывающая	5,9	7,1	78,1
Промышленность строительных материалов	48,0	53,9	2153,1
Легкая	9,3	14,1	70,8
Пищевая	7,0	8,3	49,3

Благодаря последовательному укреплению материальной базы основные производственные фонды промышленности только за 10 лет (1960—1970 гг.) возросли более чем в 3 раза, в т. ч. в энергетике — в 3 раза, машиностроении — 5,6 раза, легкой промышленности— на 70%, пищевой промышленности — на 41%. Изменения, происшедшие в структуре промышленности, характеризуются значительным ростом удельного веса отраслей тяжелой индустрии. В послевоенные годы еще более повысились темпы роста тяжелой промышленности. В структуре производства значительно выросла доля машиностроения, промышленности строительных материалов, а также химии и энергетики. В целом же удельный вес тяжелой промышленности во всей валовой продукции возрос с 11,8% в 1940 г. до 25,4% в 1970 г., в т. ч. в машиностроении— до 9,5%, промышленности строительных материалов — до 7%, энергетики — до 2,5%.

По мере развития социалистической промышленности росло и число людей, занятых в ней, формировался большой отряд промышленных рабочих и специалистов. За период с 1960 по 1970 гг. численность промышленно-производственного персонала возросла на 66% и составила 126,5 тыс. человек. Удельный вес населения, занятого в промышленности и строительстве, за эти годы возрос с 18 до 22%, что свидетельствует о более интенсивном развитии промышленности по сравнению с другими отраслями народного хозяйства. Согласно данным ЦСУ Таджикской ССР, к началу 1969 г. на промышленных предприятиях работало около 2300 специалистов с высшим и 6250—со средним образованием. Это в 2 с лишним раза больше численности специалистов промышленности в 1960 г. Отсюда видно, что численность специалистов высокой квалификации растет быстрее, чем численность всего производственного персонала. Это свидетельствует о широком внедрении в промышленное производство достижений научно-технического прогресса, совершенствовании технологии производства и производственного оборудования. Повышение уровня технической вооруженности требует все более квалифицированного, технически образованного персонала. К примеру, за период с 1965 по 1969 гг. количество поточных линий в промышленности республики увеличилось с 370 до 750, или более чем в 2 раза, а число автоматических линий — с 21 до 55, или в 2,6 раза.

Механизация, автоматизация и прочие направления технического прогресса немыслимы без электрификации. Поэтому с ростом технической вооруженности производства все более повышается электровооруженность труда. Размер потребления электроэнергии в промышленности за 5 лет (1965—1969 гг.) увеличился с 894 млн. до 1371 млн. кВт·ч, или более чем в 1,5 раза. Электровооруженность труда возросла за это время почти на одну треть. В связи с возрастанием роли науки в организации производства, укреплением связи ее с практикой увеличиваются масштабы и глу-

бина исследовательской работы непосредственно на предприятиях. Об этом свидетельствует рост числа заводских и фабричных лабораторий, конструкторских бюро, экспериментальных организаций, ведущих исследовательскую работу в целях улучшения качества и конструкции выпускаемой продукции, усовершенствования технологических процессов и организации производства, повышения эффективности работы оборудования, производительности труда и т. д.

Социалистическая промышленность Таджикистана за годы Советской власти стала многоотраслевой, комплексно развитой, технически оснащенной. Она представлена более чем 90 отраслями и видами производства. В структуре современной промышленности все еще преобладают легкая и пищевая отрасли. По данным 1970 г., на их долю приходится 74% валовой продукции. Отрасли тяжелой промышленности дают только четвертую часть продукции, однако в них сосредоточены более двух третей основных производственных фондов всей промышленности.

Динамика отраслевой структуры промышленного производства по валовой продукции за 1928—1970 гг.

Отрасли промышленности	Годы		
	1928	1940	1970
Вся промышленность	100	100	100
В т. ч. отрасли тяжелой индустрии	7,5	11,2	25,4
из них:			
топливная	3,1	1,9	0,8
цветная металлургия	—	2,6	1,5
машиностроение и металлообработка	0,8	2,3	9,5
химическая	—	—	2,0
лесная и деревообрабатывающая	3,1	2,4	2,3
промышленность строительных материалов	0,4	1,7	6,9
легкая	42,7	53,6	48,3
пищевая	49,3	34,5	25,5

Легкая промышленность состоит из многочисленных отраслей, среди которых наиболее крупными являются: хлопкоочистительная, хлопчатобумажная, шелковая, швейная. Их доля в валовой продукции составляет более 90%. Кроме того, в состав легкой промышленности входят шерстяная (ковровая), трикотажная, кожевенно-обувная отрасли. В Таджикистане — 15 хлопкозаводов, перерабатывающих весь урожай собираемого в республике хлопка-сырца, крупный хлопчатобумажный комбинат, 2 шелковых комбината, крупнейший в Средней Азии ковровый комбинат, швейные, трикотажные, кожевенные, обувные, галантерейные фабрики и др. предприятия.

Сложившаяся внутриотраслевая структура легкой промышленности Таджикистана в основном соответствует ее сырьевой базе, потребностям населения и задачам производственной специализации республики. В 1970 г. на долю легкой промышленности приходилось 48,3% валовой продукции, 41% производственного персонала всей промышленности. Предприятия этой отрасли в 1970 г. выработали 118 млн. м ткани, в т. ч. 78 млн. м хлопчатобумажных и 40 млн. м шелковых, 6 млн. пар обуви, около 19 млн. шт. трикотажа бельевого и верхнего, 235 тыс. т хлопка-волокна и другие изделия, значительная часть которых вывозится за пределы республики.

Пищевая промышленность Таджикистана получила повсеместное развитие на базе разносторонне развитого сельского хозяйства. Пищевая промышленность состоит из фруктоконсервной, винодельческой, маслобойно-жировой, кондитерской, мясной, молочной, хлебопекарной, маслодельной, парфюмерной, табачной и др. отраслей и отдельных видов производства. Кроме того, в системе пищевой промышленности развиты в небольших масштабах пивоваренная, спиртовая, мукомольно-крупяная отрасли. В Таджикистане имеется 4 крупных маслобойных завода, расположенных в зонах хлопкозаводов, и Душанбинский масложировой комбинат, перерабатывающий семена, получаемые от хлопкозаводов Гиссарской долины, 4 винодельческих завода, 8 плодоовощных (консервных) предприятий, в т. ч. 2 сравнительно крупных консервных комбината в Ленинабаде и Канибадаме, 8 мясокомбинатов, пивоваренные и хлебопекарные заводы, кондитерская и табачная фабрики, мельницы, мыловаренный завод и др. предприятия. На долю пищевой промышленности приходится около $^1/_4$ части валовой продукции и 13,5% (1970 г.) производственного персонала. На ее предприятиях в 1970 г. было выработано около 70 тыс. т растительного масла, 173 млн. условных банок фруктовых, овощных и др. консервов, 3,5 млн. дал виноградного вина, 30 тыс. т кондитерских изделий, 2,8 млн. дал пива и много другой продукции, большей частью реализуемой в различных районах нашей страны. За девятое пятилетие были значительно увеличены мощности маслобойной, маслодельной, консервной и других отраслей пищевой промышленности.

Тяжелая промышленность Таджикистана включает несколько отраслей. На базе разведанных запасов минерального сырья в республике развиваются цветная металлургия, топливная, химическая промышленность и промышленность строительных материалов. Быстро развивающаяся энергетика базируется на колоссальных гидроэнергоресурсах. Кроме того, в основном для удовлетворения потребностей республики созданы машиностроительная (металлообрабатывающая) и деревообрабатывающая промышленность на завозном сырье — прокате и древесине.

Металлургия. Черная металлургия Таджикистана представлена литейным производством и металлообрабатывающей промышленностью. Основное производство литья в Таджикской ССР сконцентрировано на предприятиях: «Таджиктекстильмаш» (Душанбе), «Автозапчасть» (Канибадам), «Торгмаш» (Душанбе), «Душанбесельмаш», шелкокомбинат (Ленинабад), завод им. Серго Орджоникидзе (Душанбе) и ряде других. Выпускаются разнообразные фасонные изделия для текстильных машин, тракторов и автомобилей.

Цветная металлургия республики в основном объединяет комбинированные предприятия без законченного металлургического цикла, добывающие и вырабатывающие концентраты. Представлена рядом обогатительных фабрик, разведочно-эксплуатационным предприятием «Таджикзолото» и Исфаринским гидрометаллургическим заводом. На территории Таджикской республики действуют фабрики по переработке свинцово-цинковых, свинцовых, медно-молибденовых, вольфрамовых, ртутно-сурьмяных и флюоритовых руд. Получаемые в процессе обогащения товарные концентраты отправляются на металлургические заводы, где, наряду с основными металлами, извлекаются также редкие и рассеянные элементы. Исфаринский гидрометаллургический завод перерабатывает целестиновые концентраты, которые выделяются на месторождении без обогащения ввиду высокого содержания целестина в руде. Обогатительные фабрики по выпуску вольфрама, сурьмы в основном были построены в период Великой Отечественной войны: Чорух-Дайронское рудоуправление (1942 г.), рудник Майхура (1943 г.), Джилауское рудоуправление (1945 г.) и Анзобский комбинат (1945 г.). Обогатительные фабрики республики характеризуются развитыми флотационными схемами. Технологические показатели извлечения ценных компонентов из руд соответствуют уровню, достигнутому на передовых предприятиях Советского Союза.

На Чорух-Дайронской фабрике осуществляется флотация меди, молибдена, вольфрама. Здесь применяется впервые разработанное в СССР кислотное, содовое выщелачивание промежуточных продуктов с получением товарных высококачественных концентратов и попутным выделением молибдата,, вольфрамата кальция и сульфата бария. Анзобский горно-обогатительный комбинат после освоения второй очереди станет одним из крупнейших предприятий страны по переработке ртутно-сурьмяных руд и в значительной степени будет удовлетворять потребность страны в сурьме и ртути.

На горно-обогатительном комбинате будет широко распространено рудное самоизмельчение, автоматизация технологического процесса, глубокая очистка сточных вод, а также сушка ртутно-сурьмяного концентрата в кипящем слое. Увеличение выпуска свинца, цинка, меди, висмута в республике осуществляется за счет расширения мощностей Адрасманского свинцово-цинкового завода, сырьевой базой которого являются месторождения восточного Канимансура.

Золотодобывающая промышленность представлена предприятием «Таджикзолото». На нем действует автоматическая сортировка кварцевых руд с получением золотосодержащих продуктов, из которых впоследствии извлекается золото.

В 1972 г. в республике впервые начата добыча золота методом драгирования. На дражном полигоне работают драги емкостью ковша 180 л. С 1969 г. развивается производство металлической ртути путем обжига ртутных руд во вращающихся печах. Промышленное использование магниевого сырья месторождений Таджикистана с получением металлического магния будет осуществлено на Яванском электрохимическом комбинате. Сырьем для производства электролизом металлического магния послужит бишофит, который получается при производстве кальцинированной соды с использованием в процессе регенерации аммиака доломитового молока.

В Таджикистане вводится в строй одно из крупнейших предприятий цветной металлургии СССР — Регарский алюминиевый завод, первую очередь которого намечено пустить в 1974 г. Алюминиевый завод будет автоматизированным предприятием, на котором технология производства алюминия создается с учетом новейших научно-технических достижений.

Горное дело. История горного дела на территории Таджикистана уходит в глубокую древность. Наибольшей известностью пользовались лазурит и бадахшанские рубины (лал) — самые древние из добываемых полезных ископаемых. Они вывозились в страны Среднего и Ближнего Востока. Следы сохранившихся древних отработок золотых россыпей в Дарвазе и на Центральном Памире, на территории Зеравшанской долины, а также новые исследования подтверждают, что в Согдиане и Бактрии добыча золота велась еще 2 тыс. лет назад. Остатки «серебряных» рудников и мест поселений древних рудокопов обнаружены на Восточном Памире на высоте 4000—5000 м (Базардара, верховья Сасыксу).

Начало разработок полезных ископаемых в более широких масштабах относится ко 2-й половине 1-го тысячелетия н. э. Расцвет горного промысла эпохи средневековья приходится на 9—12 вв. Около 70% известных разработок производилось именно в этот период. Наибольшее развитие горное дело получило на севере республики в Карамазаре (особенно в районе месторождения Канимансур), где добывали свинец, золото, серебро, медь, бирюзу. Древние выработки, занимающие обширные территории, насчитываются здесь сотнями, а в некоторых случаях — тысячами. После 12 в. горное производство в Средней Азии пришло в упадок. Попытки оживить горную промышленность были предприняты после присоединения Средней Азии к России. В 1870—1880 гг. велась добыча угля в Зеравшанской долине в районе р. Магиян. С 1882 г. в небольших масштабах начались разработки углей Шурабского месторождения. В 1900 г. на Наукатском месторождении проводились работы на медь, были построены небольшие обогатительные и медеплавильные установки. Из обогащенной руды медь частично выплавлялась на месте; бóльшая часть руды направлялась в Москву и Ригу. Разработки прекратились в 1912 г.

Ко времени установления Советской власти на территории Таджикистана существовало два мелких предприятия горнодобывающей промышленности. Это — основанный в 1909 г. нефтепромысел САНТО (в настоящее время Нефтеабадское нефтегазодобывающее управление) и угольные шахты Шураба. Подлинное развитие горнодобывающей промышленности началось в годы довоенных пятилеток. Первые горнодобывающие предприятия были построены в 30-х гг. в районе Карамазара. Это введенные в строй в 1934 г. Такелийский горно-металлургический комбинат и Кансайское свинцово-цинковое рудоуправление. Продукция Такелийского комбината — белон — шла для дальнейшей переработки с целью получения мышьяка. На каждом из этих предприятий в год их пуска было добыто и переработано около 30 тыс. т руды. В 1939 г. вступила в строй новая угольная шахта в Шурабе с годовой мощностью 500 тыс. т угля. На севере республики были построены предприятия Адрасманского и Алтын-Топканского комбинатов (1938 г.), Чорух-Дайронского рудоуправления (1942 г.) по добыче и переработке свинцово-цинковых, медно-вольфрамовых и редкометаллических руд. В 1945 г. вступили в строй расположенные в пределах Зеравшано-Гиссарской горной системы Анзобский сурьмяно-ртутный комбинат, Джилауский, Сарыматский и Такфонский рудники по добыче и переработке вольфрамовых руд. В конце 40-х гг. началась разработка месторождений вольфрама (Кабуты, Майхура) и плавикового шпата (Такоб) на южном склоне Гиссарского хребта.

Конец 50— начало 60-х гг. характеризуются расширением и укрупнением действующих предприятий, внедрением новой техники, совершенствованием технологии добычи и обогащения полезных ископаемых. В этот период Такобский комбинат начал эксплуатацию месторождений плавикового шпата — Кондара, Бегар и, в последнее время, Могоу. С 1961 г. это сырье добывается также на севере республики, на крупнейшем месторождении Наугарзан.

Начались разработки кварц-золоторудного месторождения в районе Карамазара и Дарвазского месторождения россыпного золота на юге республики. Шахтоуправление «Таджикское» разрабатывает Шурабское буроугольное месторождение. В составе рудоуправления две высокомеханизированные шахты. Добыча угля в 1973 г. составила около 900 тыс. т, что почти в 30 раз превышает уровень 1913 г.

Механизация очистных работ на шахтах началась в конце 30-х гг. внедрением врубовых машин. В 1960 г. начали применяться широкозахватные комбайны «Донбасс-6» и ЛГД-2М, с 1966 г. — узкозахватный комбайн «Урал»-2М, в 1968—1969 гг. применялся комплекс КТУ-2М. В проходческих забоях работают углепогрузочные и породопогрузочные машины.

С середины 30-х гг. в республике ведутся работы на драгоценные, полудрагоценные и поделочные камни. Горный хрусталь встречается на Памире в кварцитовидных песчаниках Ванчского и Язгулемского хребтов. Продолжается добыча бирюзы на месторождении Бирюзакан на севере Таджикистана. На Памире (месторождение Кухи Лал) разрабатываются благородная шпинель и клиногумит, на Ляджвардаре — лазурит.

Возможна добыча яшмы на месторождениях Дарвазского хребта.

Современная горнодобывающая промышленность республики представлена предприятиями по добыче и переработке руд благородных и цветных металлов, угля, нефти и газа, а также стройматериалов и горно-химического сырья.

В 1973 г. добыча нефти велась на восьми месторождениях (Кичикбель, Акбашадыр, Рават, Курганча и др.) и составила 226 тыс. т; газ добывался на семи месторождениях (Комсомольское, Андиген, Кызылтумшук, Шаамбары и др.) — 520 млн. м³.

В республике добывается большой ассортимент строительных материалов — глины, лёссы, песчаники, гипс, известняк, песчано-гравийные смеси, цементное сырье, минеральные краски и др. Всего эксплуатируется более 30 месторождений. Общий объем песчано-гравийных материалов, добытых в 1973 г., составил около 5 млн. м³. Подготавливается к эксплуатации Курганчинское месторождение кварцевых песков, высококачественного сырья для стекольной промышленности.

Предусматривается добыча горно-химического сырья на месторождении Пусхур, доломитов в Яване и поваренной соли в Тутбулоке. На месторождениях Камышкургон и Ходжамумин, на юго-западе республики, в 1973 г. была добыта 61 тыс. т поваренной соли.

В перспективе планируется ввод в строй крупных сурьмяно-ртутных предприятий: завершение строительства и дальнейшее расширение Анзобского горно-обогатительного комбината (АГОК) на базе крупнейшего в Средней Азии Джижикрутского месторождения, строительство Канчочского и Шинг-Магнянского горно-обогатительных комбинатов. Намечено строительство ряда предприятий золотодобывающей промышленности на территории Центрального Таджикистана. Планируется дальнейшее развитие работ на месторождениях Дарваза.

Предусматривается расширение и реконструкция объектов Адрасманского свинцово-цинкового завода за счет ввода в действие новых мощностей на Восточном Канимансуре. Большой промышленный интерес в перспективе будет иметь крупное месторождение плавикового шпата на Восточном Канимансуре и вольфрамовое месторождение Майхуры (Центральный Таджикистан).

Топливная промышленность пока развита слабо, однако имеет большие перспективы роста. Огромными запасами угля обладают 7 разведанных месторождений: Шурабское, Фан-Ягнобское (Раватское), Магнянское, Кштут-Зауранское, Назар-Айлокское, Зиддинское и Мионаду. Добыча угля осуществляется только на одном Шурабском угольном месторождении.

Месторождения нефти в Таджикистане (север республики) были обнаружены еще в начале 20 века. Добыча на одном из месторождений этого района (Сельрохо) началась в 1904 г., хотя размер ее по современным представлениям был весьма скудным.

Планомерные целенаправленные геологоразведочные поиски на севере и юге Таджикистана на газ и нефть начались только с середины 60-х гг. Благодаря проведенным геофизическим и геолого-поисковым работам, а также разведочному бурению были уточнены сведения о нефтегазоносности республики и открыто более 10 месторождений нефти и газа. В этих районах выявлено более 150 антиклинальных структур, перспективных на нефть и газ. На начало 1971 г. ресурсы 12 нефтяных, газовых и газонефтяных месторождений вошли в баланс запасов, уточнены и определены промышленные и прогнозные запасы нефти и газа. Добываемый в республике газ идет на технологические нужды промышленности, но потребности производства и населения удовлетворяются только частично.

В перспективе потребность промышленности в природном газе будет расти (особенно на юге республики) в связи с вводом в действие Яванского энергохимкомбината и Регарского алюминиевого завода. В 1971 г. начато строительство газопровода Келиф — Душанбе (протяженность 295 км) для транспортировки части газа, закупаемого Советским Союзом в Афганистане. Потребности северных районов Таджикистана в газе удовлетворяются из магистрального газопровода Муборак — Беговат — Фергана.

Нефть, добываемую на юге Таджикской республики, нельзя считать высококачественной. Она—тяжелая, парафинистая, сернистая и используется в основном для асфальтирования дорог. Добываемая в месторождениях севера нефть полностью отправляется для переработки на нефтеперегонные заводы в соседние с Таджикистаном районы Узбекской ССР. Потребности Таджикистана в нефтепродуктах и горючем почти целиком удовлетворяются за счет завоза.

Электроэнергетическая промышленность Таджикистана, благодаря изобилию гидроэнергетических ресурсов и эффективности производства электроэнергии, быстро развивается и имеет большую перспективу. Таджикская ССР занимает по абсолютным запасам потенциальных гидроресурсов второе место в Советском Союзе после РСФСР. По имеющимся расчетам, охватывающим 511 водотоков (рек) длиной более 10 км, потенциальные гидроэнергетические ресурсы Таджикистана были определены в 32,3 млн. кВт, с возможной выработкой 283 млрд. кВт·ч электроэнергии. В республике функционирует более тысячи мелких и средних электростанций. Однако проблему энергопроизводства и энергоснабжения решают 8—10 крупных гидравлических и тепловых станций.

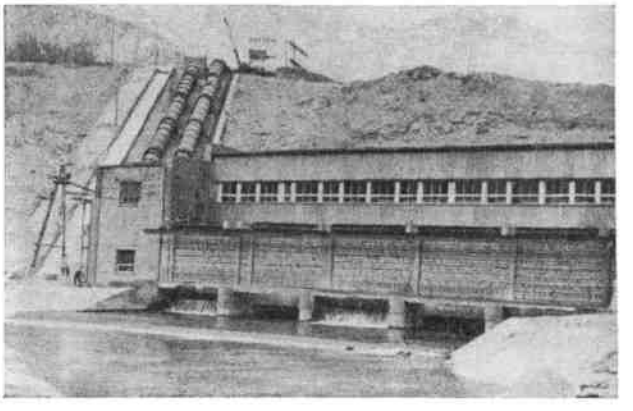

Хорогская ГЭС им. В. И. Ленина.

На севере единственная крупная Кайраккумская ГЭС «Дружба народов» входит в Среднеазиатскую энергосистему, которая осуществляет энергоснабжение северных районов Таджикистана.

Развитие энергетики началось в Таджикистане во 2-й половине 20-х гг. со строительства небольших тепловых станций. В 1926 г. в Душанбе была построена первая дизельная электростанция мощностью 78 кВт. Вслед за ней вступили в строй коммунальные дизельные электростанции в районных центрах республики, а также электростанции промышленных предприятий. В 1928 г. в Таджикистане было произведено 0,1 млн. кВт·ч электроэнергии. Первенцем использования богатейших гидроэнергетических ресурсов явилось строительство Верхневарзобской ГЭС мощностью 7,2 МВт, расположенной севернее Душанбе. Она введена в строй

в 1937 г. Тогда в республике было выработано 24,8 млн. кВт·ч электроэнергии против 1,5 млн. кВт·ч в 1932 г. — в 16,5 раз больше.

Большие успехи в развитии энергетики Таджикистана достигнуты в течение 50—70-х гг., когда началось покорение рек Сырдарьи и Вахша. В республике эксплуатируется ряд крупных гидроэлектростанций.

Наименование ГЭС	Параметры по проекту			Год ввода в строй первого агрегата
	установленная мощность в МВт	среднегодовая выработка электроэнергии в млн. кВт·ч	число турбин	
Верхневарзобская	7,2	54	2	1937
Нижневарзобская	14,4	93	2	1949
Варзобская	3,5	23	2	1952
Кайраккумская . . .	126	688	6	1956
Перепадная	29,95	248	3	1958
Головная	210	1060	6	1962
Центральная	18,6	114	2	1964

Построены и крупные тепловые станции: Душанбинская ТЭЦ мощностью 225 МВт (1957—1968 гг.) и Яванская ТЭЦ суммарной мощностью трех турбогенераторов 180 МВт (1969—1971 гг.). С вводом в действие этих электростанций была образована Душанбе — Вахшская энергосистема, охватившая центр и юг республики. Северная группа районов получает электроэнергию от Кайраккумской ГЭС и Объединенной энергосистемы Средней Азии.

В 1959 г. впервые в республике выработка электроэнергии превысила 1 млрд. кВт·ч, а в 1961 г. было произведено 2,1 млрд. кВт·ч — столько же, сколько ее вырабатывалось во всей дореволюционной России в 1913 г.

В 1971 г. пущены первые агрегаты строящейся на р. Вахш Нурекской ГЭС.

В перспективе на Вахше и Пяндже предусматривается строительство каскада крупных гидроэлектростанций.

Интенсивное развитие получила электрификация сельского хозяйства. Число колхозов и совхозов республики, пользовавшихся электроэнергией, за 50—70-е гг. увеличилось в 10 раз, а потребление электроэнергии в сельском хозяйстве, включая машинное орошение, за этот период возросло в 160 раз.

Тепловые сети получили развитие только в последние годы, преимущественно в Душанбе — за счет Душанбинской ТЭЦ. На конец 1970 г. в эксплуатации находились 32,45 км водяных и 9,76 км паровых магистральных теплосетей. Отпущено теплоэнергии потребителям: в 1961 г.—94,3 тыс. Гкал; 1965 г.—258 тыс. Гкал; 1970 г.— 690 тыс. Гкал.

Комплексное использование Душанбинской ТЭЦ на производстве электро- и теплоэнергии снизило удельные расходы топлива по энергосистеме в целом.

	Годы				
	1959	1960	1965	1970	1973
Удельный расход топлива:					
на электроэнергию, гр/кВт·ч . .	838,9	704,7	448,6	367,5	302,1
на теплоэнергию, кг/Гкал . . .	222,0	175,7	171,4	173,4	172,5

Впервые в Таджикистане вводится (1974 г.) линия напряжением 500 кВт, предназначенная для передачи электроэнергии Нурекской ГЭС в Регар, где возводится алюминиевый завод. Протяженность этой линии — 117,35 км.

Использование богатейших энергетических ресурсов путем сооружения мощных гидроэлектростанций позволит на базе сплошной электрификации ускорить темпы индустриального развития Таджикистана.

Машиностроение и металлообработка в Таджикистане располагает средними и крупными предприятиями. Всего предприятий, включая ремонтные, более 300, машиностроительных только 22. В 1970 г. доля машиностроения и металлообработки в валовой продукции промышленности составила 9,5%, в основных производственных фондах промышленности — 17,5%. В течение восьмой пятилетки была увеличена мощность многих предприятий, в т. ч. по производству холодильников (почти в 2 раза), культиваторов, кабельных изделий. Машиностроение вырабатывает разнообразную продукцию — от запасных частей к тракторам и автомобилям до крупных сложных изделий — трансформаторов, ткацких станков, различных агрегатов для электротехнической промышленности и сельского хозяйства. Автоматические ткацкие станки Душанбинского станкостроительного завода «Таджиктекстильмаш» идут во многие республики нашей страны и зарубежные страны.

Химическая промышленность Таджикистана пока представлена Вахшским (Курган-Тюбинским) азотно-туковым заводом, который в 1970 г. выработал более 250 тыс. т минеральных удобрений для сельского хозяйства республики и соседних районов Узбекистана. Строится Яванский электрохимический комбинат — крупное предприятие этой отрасли.

Промышленность строительных материалов. В валовой продукции промышленности республики ее доля в 1970 г. составила 7%, в основных производственных фондах промышленности — около 14%. Она представлена крупным цементно-шиферным комбинатом, 30 заводами железобетонных и бетонных конструкций, большим числом заводов стеновых нерудных материалов, известняковых, гипсовых, вяжущих материалов, расположенных во всех районах республики. Заводами стройматериалов в 1970 г. было выработано 872 тыс. т цемента, около 700 тыс. м³ сборных железобетонных конструкций, шифера, асбоцементных труб, кирпича, извести, алебастра и др. При интенсивном росте всей отрасли особенно быстро увеличивается производство железобетонных конструкций.

Несмотря на весьма быстрое развитие сельского хозяйства и значительное увеличение его валовой продукции, доля промышленности в валовом общественном продукте неуклонно росла и в 1970 г. составила 58%.

Динамика отраслевой структуры валового общественного продукта

(в ценах соответствующих лет, в % к итогу)

	Годы		
	1958	1965	1970
Валовой общественный продукт . .	100	100	100
в т. ч. в отраслях народного хозяйства:			
промышленность	50,5	55,3	58,0
строительство	12,1	13,2	12,7
сельское хозяйство	25,9	22,5	19,9
транспорт и связь	2,3	2,4	2,8
торговля и общественное питание, заготовки, материально-техническое снабжение и др.	9,2	6,6	6,6

Удельный вес персонала, занятого в промышленности, строительстве, на транспорте, составляет $^1/_3$ часть всех работающих в народном хозяйстве. Примерно столько же трудятся в сельском хозяйстве, остальные — в сфере обслуживания. Только за период с 1960 по 1970 гг. численность (среднесписочная) промышленно-производственного персонала в республике возросла на 66%. Численность промышленного персонала растет не только в абсолютных размерах, но и относительно пер-

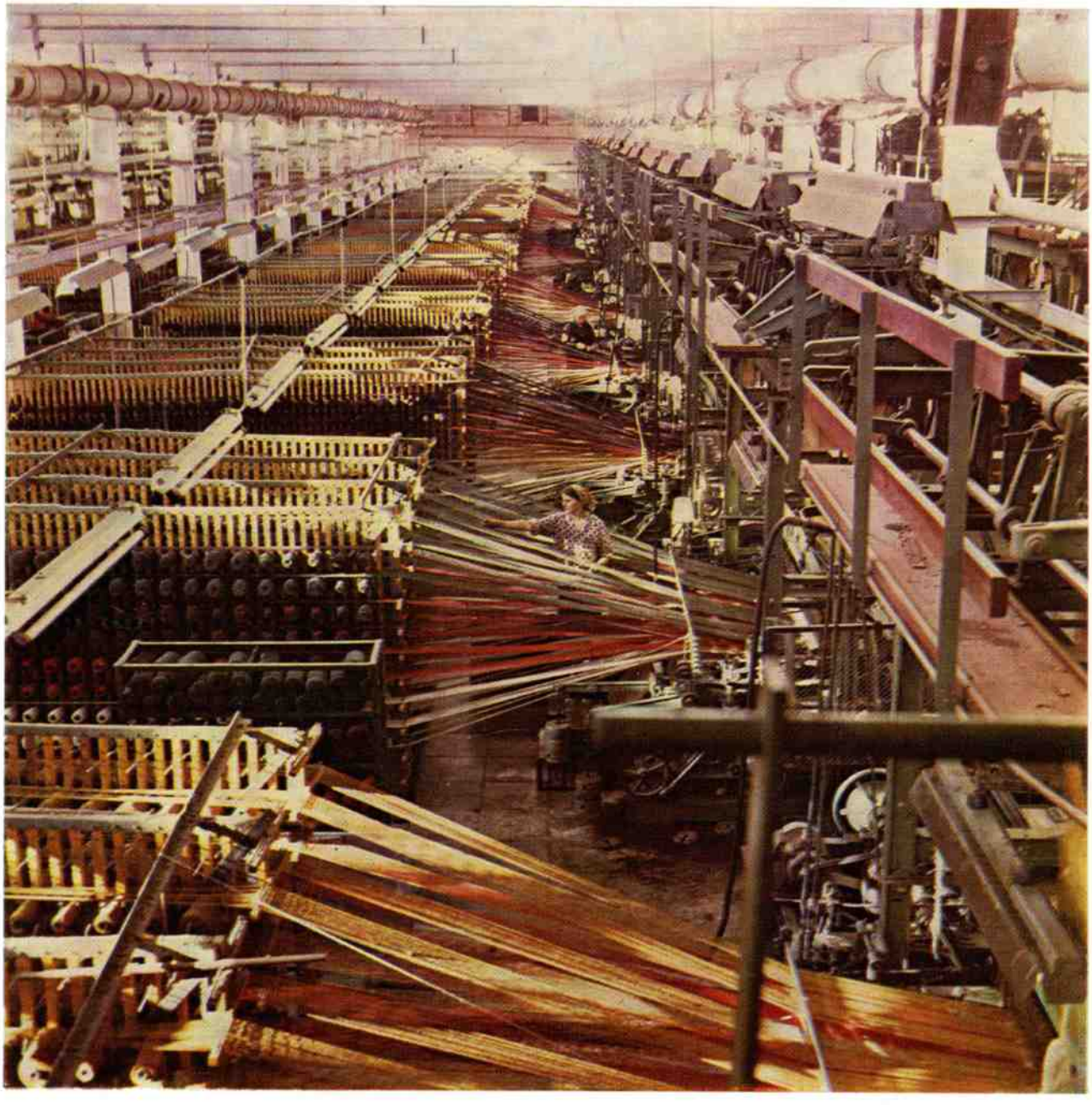

Жаккардовый цех Кайраккумского коврового комбината им. В. И. Ленина.

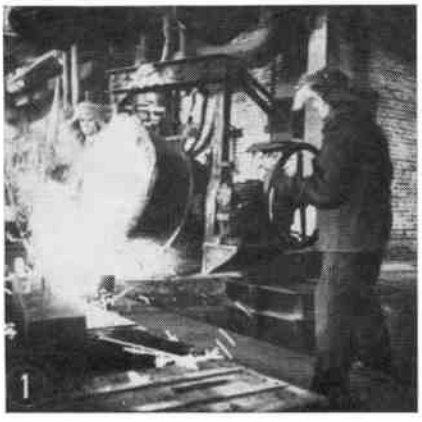
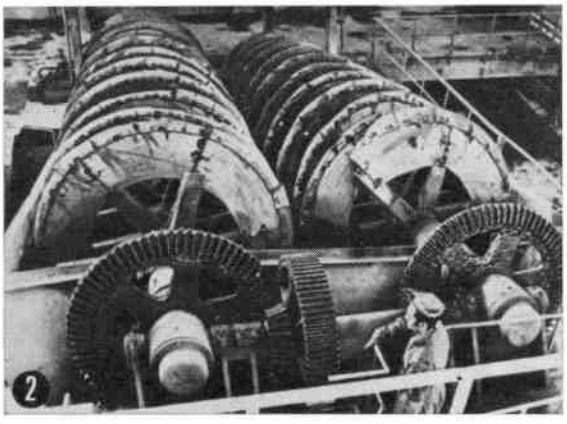
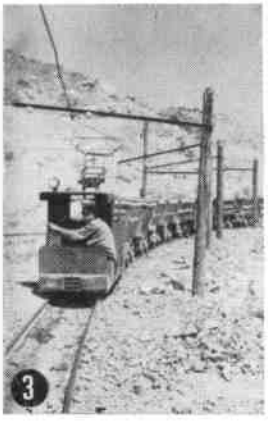
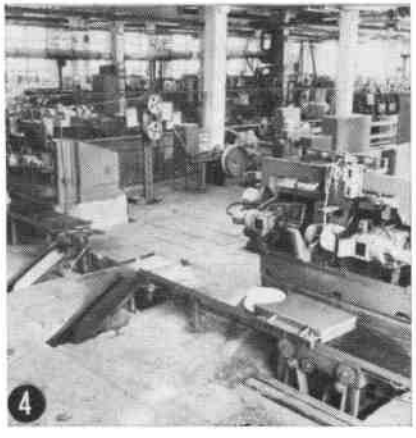
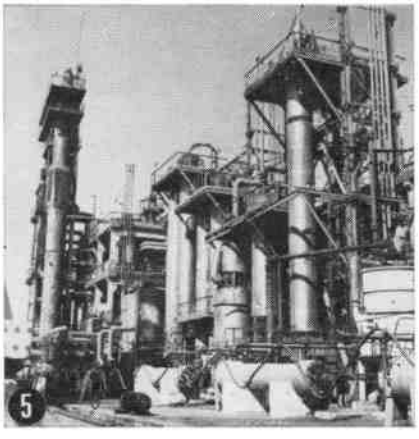
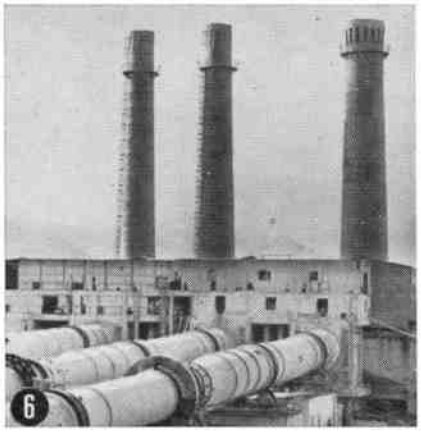

Промышленность. 1. В литейном цехе. 2. Цех измельчения обогатительной фабрики Анзобского горно-обогатительного комбината. 3. Вывоз руды на Кансайском руднике. 4. Автоматическая линия на Душанбинском кабельном заводе. 5. Вахшский азотнотуковый завод им. 50-летия Великого Октября. 6. Душанбинский цементно-шиферный комбинат. 7. Серийное производство основомотальных автоматов на Душанбинском заводе «Таджиктекстильмаш». 8. Цех готовой продукции Душанбинского завода холодильников. 9. Машинный зал Головной ГЭС.

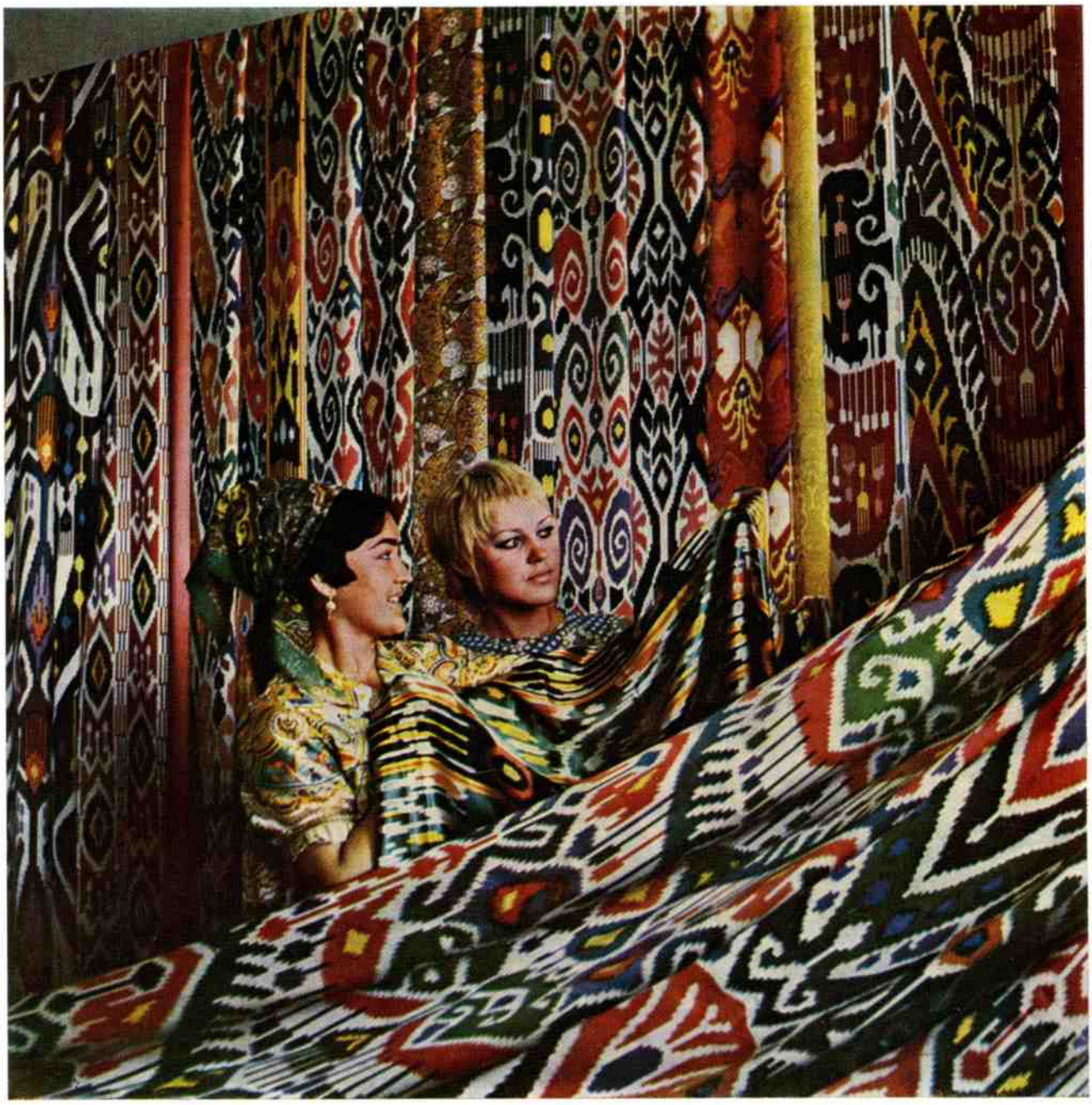

В салоне образцов тканей, вырабатываемых на Ленинабадском шелковом комбинате.

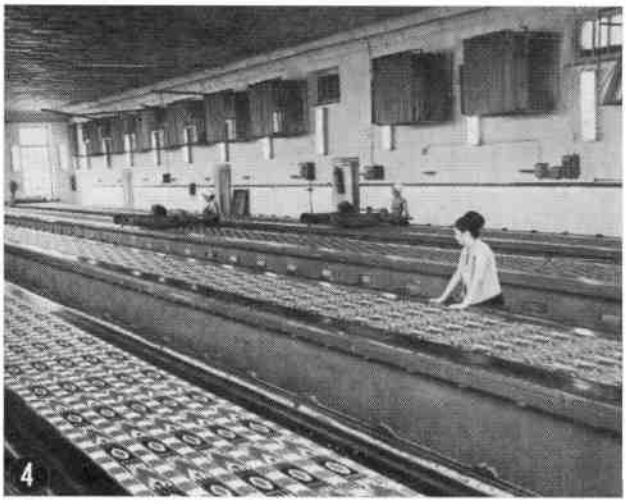

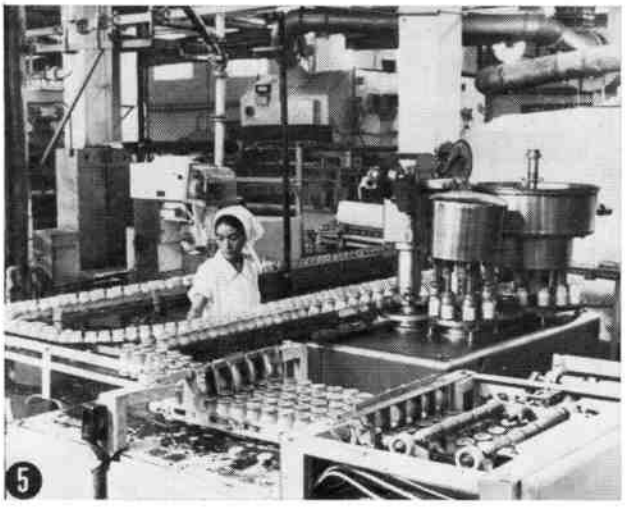

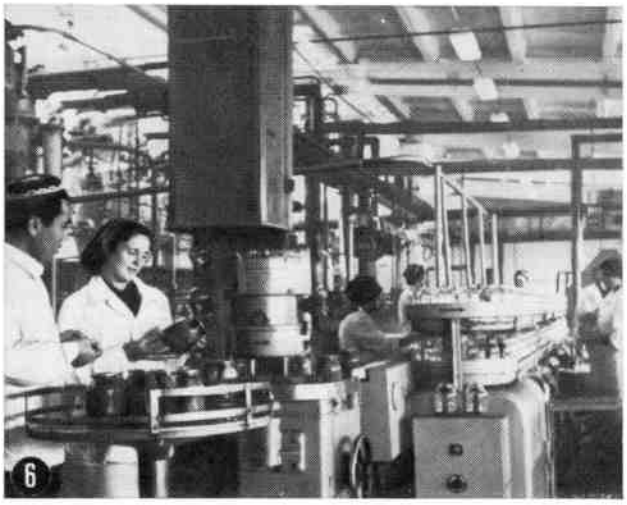

Промышленность. 1. Мотальный цех Душанбинского текстильного комбината. 2. Отделочный цех Кайраккумского коврового комбината им. В. И. Ленина. 3. Модельный цех Душанбинской обувной фабрики № 1. 4. Набивной цех Ленинабадского шелкового комбината. 5. Автоматическая линия по розливу сметаны на Душанбинском молочном комбинате. 6. Цех фруктовых и овощных консервов консервного завода Московского района.

Механизированная уборка хлопка в колхозе им. М. И. Калинина Гиссарского района.

Сельское хозяйство. Растениеводство. **1.** В теплице комбината «Таджикплодоовощ». **2.** Механизированная обработка посадок фисташки на террасированных горных склонах в Дангаринском лесхозе. **3.** Плодовый сад колхоза им. М. Горького Гармского района. **4.** Сбор винограда в садвинсовхозе «Шахринау» Гиссарского района. **5.** Механизированная уборка ячменя в колхозе им. В. И. Ленина Кумсангирского района. **6.** Ломка табачного листа в колхозе им. К. Маркса Пенджикентского района. **7.** Лимонарий совхоза-техникума им. В. В. Куйбышева Курган-Тюбинского района. **8.** Прием арбузов в колхозе им. К. Маркса Курган-Тюбинского района. **9.** Уборка риса в колхозе «Ленинград» Пенджикентского района. **10.** Сбор яблок в совхозе «Файзабад» Файзабадского района.

Дары солнечной земли.

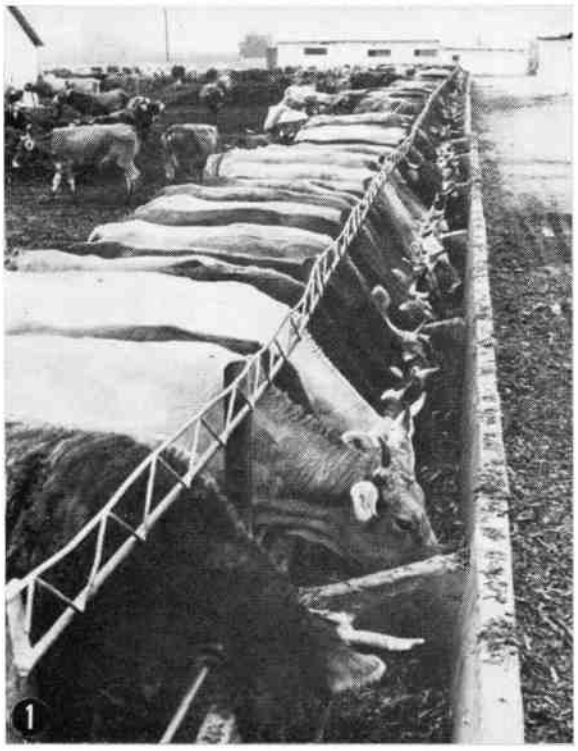

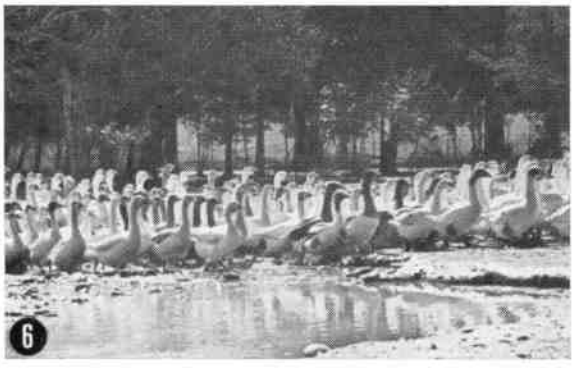

Сельское хозяйство. Животноводство. **1.** Откормочная ферма крупного рогатого скота в совхозе-техникуме им. В. В. Куйбышева Курган-Тюбинского района. **2.** Табун лошадей на выпасе. Колхоз «Коммунизм» Орджоникидзеабадского района. **3.** Стадо яков совхоза «Булункуль» Мургабского района. **4.** Отара овец совхоза им. Ильича Куйбышевского района. **5.** Пасека совхоза «Гарм» Комсомолабадского района. **6.** Откорм гусей на Чептуринской птицефабрике Гиссарского района. **7.** Механизированная уборка кукурузы на силос в колхозе «Правда» Вахшского района.

сонала других отраслей. Если до революции преобладающая часть населения была занята в сельском хозяйстве и незначительная часть его занималась промыслами и торговлей, то теперь, при колоссальном количественном росте материального производства (промышленности, сельского хозяйства и проч.), благодаря повышению продуктивности человеческого труда, в этой сфере работает только $^2/_3$ занятых трудящихся, а $^1/_3$ приходится на области просвещения, подготовки кадров, воспитания детей, здравоохранения, общественного питания, бытового обслуживания и т. д.

Таджикистан имеет двухстороннюю экономическую связь почти со всеми районами и республиками Советского Союза, что является наглядным свидетельством экономического роста республики и служит, в свою очередь, делу дальнейшего подъема ее производительных сил и ускоренного осуществления технического прогресса. Укрепление экономических связей республики — это прежде всего показатель высокого уровня развития промышленности, ее специализации. Экономика Таджикской ССР является составной частью общесоюзной экономики.

Для удовлетворения нужд промышленности в республику ввозится технологическое оборудование, приборы, автомобили и другие транспортные средства, черные металлы и металлические изделия, нефтепродукты, лесоматериалы, химическое волокно и прочие виды машин и материалов. Вывозится хлопок-волокно, шелковые ткани, ковры и ковровые изделия, растительное масло, консервы, сухофрукты, вина, табачные изделия, концентраты, запасные части, цемент, шифер, асбоцементные трубы, электроаппаратура и другие электротовары, холодильники, ткацкие станки и т. д. Республика вывозит промышленные изделия не только в другие районы СССР, но и более чем в 40 зарубежных стран. Характерно, что благодаря росту экономики, в особенности развитию промышленности, в общесоюзном и межреспубликанском разделении труда Таджикистан играет определенную роль не только в традиционном производстве хлопка, но и в промышленном производстве.

Удельный вес Таджикской ССР в промышленном производстве отдельных продуктов в СССР и Среднеазиатском экономическом районе (в %)

	1940 г.		1970 г.	
	в СССР	в Средней Азии	в СССР	в Средней Азии
Территория	0,64	11,5	0,64	11,5
Население	0,78	14,1	1,21	14,6
Численность рабочих и служащих в промышленном производстве	0,24	10,7	0,41	13,0
Производство:				
Электроэнергия	0,13	0,92	0,48	14,0
Цемент	—	—	0,92	20,0
Уголь	0,12	12,1	0,14	10,2
Хлопок-волокно	7,2	8,8	11,0	12,0
Шелк-сырец	14,0	21,5	10,6	17,3
Хлопчатобумажные ткани	0	0,01	1,3	30,0
Шелковые ткани	2,1	25,2	3,3	38,6
Кожаная обувь	0,02	9,3	0,9	17,0
Масло растительное	0,04	2,2	2,5	16,5
Консервы	1,3	22,5	1,6	29,0

В документах XXIV съезда КПСС, в решениях XVII съезда КП Таджикистана была намечена обширная программа дальнейшего экономического развития Таджикистана в годы 9-й пятилетки (1971—1975 гг.). Партия добивается обеспечения наиболее рационального размещения производительных сил, дальнейшего индустриального развития всех союзных республик. В свете социально-экономических задач, выдвинутых Директивами XXIV съезда КПСС, дальнейшее развитие социалистической промышленности ведется на основе научно-технического прогресса, совершенствования техники и технологии производства, повышения производительности труда, дальнейшей рационализации размещения и повышения эффективности производства.

Директивы партии по 9-му пятилетнему плану имели особое значение для ускоренного индустриального развития Таджикистана. Валовая продукция промышленности за пятилетие возрастет на 38%. Происходят значительные сдвиги в решающих отраслях промышленности республики (энергетике, химии, цветной металлургии, машиностроении и др.), имеющих межрайонное и общесоюзное значение, пополняется материально-техническая база промышленного производства. В конце 1972 — начале 1973 гг. пущены первые 3 агрегата самой мощной электростанции Средней Азии — Нурекской ГЭС общей мощностью 900 тыс. кВт. За пятилетие вводятся новые мощности на уже действующих электростанциях. Даст энергию третий агрегат Яванской ТЭЦ, завершится строительство Хорогской ГЭС им. В.И.Ленина и др. станций. Выработка электроэнергии в республике увеличится в 2,1 раза и достигнет к 1975 г. 680 млн. кВт·ч.

Наряду с дальнейшим развитием существующих отраслей цветной металлургии, начнется производство новых цветных металлов на базе использования энергии Нурекской ГЭС. Войдет в строй часть мощностей Регарского алюминиевого завода. Будет форсировано строительство Яванского электрохимического комбината. Начнется производство каустической соды, хлора и др. В районе Ленинабада развернется строительство крупнейшего в Средней Азии завода синтетического волокна. Планом предусматривается полная реконструкция трех заводов сельскохозяйственного машиностроения. На машиностроительном заводе «Таджиктекстильмаш» будет освоено серийное производство основомотальных автоматов.

Будут созданы новые мощности в легкой и пищевой промышленности, увеличится производство предметов потребления и продовольствия. Благодаря строительству второй очереди Кайраккумского коврового комбината мощность его увеличится на 6 млн. м²; будут реконструированы Ленинабадский и Душанбинский шелкокомбинаты, что позволит увеличить производство шелковых тканей до 50 млн. м в год. На одну четверть увеличится производство растительного масла, а производство консервов будет доведено до 250 млн. условных банок в год.

Для обеспечения необходимых темпов и масштабов экономического развития в перспективе, определения межотраслевых и территориальных пропорций в ходе будущего развития, близких к оптимальным, в республике составлена Генеральная схема развития и размещения производительных сил Таджикской ССР на период 1971—1980 гг. Ведутся работы по составлению такого прогноза до 1990 г. Темпы и масштабы этого развития должны соответствовать задачам неуклонного повышения роли производительных сил Таджикской ССР в общегосударственном разделении труда и возрастании ее вклада в дело коммунистического строительства в нашей стране.

Темпы и масштабы развития промышленности в Таджикистане будут значительно выше, чем в сельском хозяйстве. При этом отрасли тяжелой промышленности в перспективе могут и должны развиваться интенсивнее легкой и пищевой промышленности. Основанием для таких выводов является исключительная эффективность создания и развития этих отраслей на базе использования богатых, большей частью легко доступных, сырьевых и энергетических запасов, а также обеспеченность трудовыми ресурсами. Исходя из степени эффективности создаваемых промышленных производств, рационального территориального разделения труда, учета местных и общегосударственных интересов, глав-

нейшие направления развития промышленности Таджикистана в перспективе на 10—15 лет могут сложиться следующим образом. В области тяжелой промышленности: дальнейшее форсированное развитие электроэнергетической промышленности; интенсивный рост цветной металлургии за счет лучшей эксплуатации существующих и создания новых отраслей на базе использования дешевой электроэнергии и колоссальных запасов минерального сырья; увеличение производства химической продукции путем строительства электрохимического комбината и специализированных химических заводов на севере и юге республики; ускоренное развитие машиностроения и металлообрабатывающей промышленности, рассчитанной на удовлетворение потребностей Средней Азии и соседних с ней районов некоторыми видами продукции.

Одновременно намечается рост всех отраслей легкой и пищевой промышленности для более полного удовлетворения потребностей населения республики и обеспечения переработки вырабатываемого в сельском хозяйстве сырья; развитие промышленности строительных материалов в масштабах и направлениях, полностью удовлетворяющих растущие потребности промышленного, сельского, жилищно-бытового, коммунального и прочего строительства.

Наиболее перспективной отраслью является электроэнергетическая промышленность. Электростанции на реках Вахш и Пяндж могут вырабатывать до 40 — 50 млрд. кВт·ч гидроэлектроэнергии в год себестоимостью 0,06—0,08 коп. за кВт·ч. Создание мощной энергетической промышленности началось со строительством Нурекской ГЭС. В десятом пятилетии (1976—1980 гг.) будет развернуто строительство новых, еще более мощных гидроэлектростанций, например Рогунской, а затем и Даштиджумской. Мощность электростанций и размер вырабатываемой энергии уже к 1975 г. увеличится более чем в 2 раза против конца восьмой пятилетки. А за последующее десятилетие (1975—1985 гг.), в связи с полным завершением строительства Нурекской ГЭС и других гидравлических и тепловых станций, объем производимой энергии может возрасти в несколько раз. Создание мощной гидроэнергетической базы на юге Таджикистана окажет существенное влияние на экономику всей республики и в первую очередь южных районов Таджикистана, определит новое направление в его производственной специализации, в частности в создании энергоемких производств, полностью обеспечит потребности сельского хозяйства, особенно нужды машинного орошения. Однако самое важное значение развития энергетики состоит в том, что она обеспечивает благоприятные условия для дальнейшего развития цветной металлургии, химической промышленности, образования крупного промышленного комплекса на юге Таджикистана.

Развитие цветной металлургии ознаменуется строительством Регарского алюминиевого завода, который в девятом пятилетии войдет в строй действующих предприятий. Строительство алюминиевого завода и Нурекской ГЭС ведется синхронно, их мощности будут введены в действие частями пропорционально.

Наличие различных видов минерального химического сырья, расположенных в легко доступных местах, сравнительно хорошая водообеспеченность и другие экономические факторы благоприятствуют строительству ряда специализированных химических предприятий. Яванский электрохимкомбинат, строящийся на базе дешевой электроэнергии Вахшского каскада и местного химсырья (поваренной соли, известняков, доломитов и природного газа), будет крупнейшим предприятием химической промышленности в Средней Азии. На базе месторождений поваренной соли и известняков предусмотрено строительство новых специализированных предприятий по выпуску кальцинированной соды.

В перспективных планах намечено дальнейшее развитие машиностроения в Таджикистане. В республике будет развиваться в первую очередь сельскохозяйственное машиностроение соответствующего профиля, ирригационное машиностроение, машиностроение для легкой и пищевой промышленности, торговое и бытовое.

Легкая и пищевая промышленность будут и в дальнейшем развиваться высокими темпами, т. к. факторы, способствующие их росту, не ослабевают, а усиливаются. Интенсивное развитие сельского хозяйства, увеличение производства сельскохозяйственного сырья, подлежащего переработке — хлопка-сырца, фруктов, винограда, овощей, коконов тутового шелкопряда, продукции животноводства, будет способствовать наращиванию производственных мощностей легкой и пищевой промышленности. Эта продукция будет еще шире вывозиться в районы с суровым климатом, которые не могут обеспечивать себя многими видами продовольствия и товарами широкого потребления.

Современный уровень хлопчатобумажной промышленности, помимо ассортиментного обмена, в основном рассчитан на удовлетворение потребностей республики. Экономически целесообразно дальнейшее усиленное развитие текстильной промышленности в районах источников сырья и превращения ее в одну из отраслей производственной специализации хлопководческих районов Таджикистана. Широкое развитие хлопчатобумажной промышленности имело бы важное значение для обеспечения занятости населения и повышения эффективности использования транспортных средств по внешним перевозкам.

В Таджикистане будут развиваться и другие, не менее важные отрасли, в т. ч. промышленность строительных материалов, топливная, деревообрабатывающая, электротехническая и др.

Развитие промышленности будет происходить не изолированно от других отраслей народного хозяйства, а в рамках общеэкономического развития республики.

Индустриальное развитие Таджикистана приведет к созданию новых, благоустроенных городов, рабочих поселков, новых промышленных центров, экономически развитых районов(например, Южно-Таджикского территориального промышленного комплекса). К производственной деятельности будут привлечены сотни тысяч новых рабочих, специалистов, возрастут масштабы подготовки кадров квалифицированных рабочих, технической интеллигенции, научных работников, что приведет к повышению культурно-технического уровня населения.

Индустриальное развитие Таджикистана — одна из наиболее ярких сторон невиданного успеха социалистического строительства, достигнутого таджикским народом за годы Советской власти. Путь к победе социализма был неизведанным, нелегким, он лежал через годы жесточайших сражений за Советскую власть, за ее укрепление, через годы борьбы за создание социалистической экономики, за создание социалистической промышленности по существу на пустом месте, за воспитание кадров, умеющих создавать и направлять все создаваемое на дальнейшее развитие социалистического общества. Сила, которая вела и поддерживала трудящихся Таджикистана в этой борьбе, была подготовлена историческим ходом революционного развития России. Рабочий класс России, вобравший в себя лучшие традиции и черты ее народа, воспитанный ленинской партией в духе пролетарского интернационализма, под руководством своего авангарда — Коммунистической партии, пришел на помощь трудящимся Таджикистана, указал путь преодоления отсталости, помог идти по пути политического, культурного, экономического раз-

вития социалистической индустриализации, социалистического преобразования всей экономики. В первые годы Советской власти, когда молодая Таджикская республика встала на путь возрождения, Таджикистан почти ничем не располагал — ни средствами, ни кадрами, ни собственной базой материально-технического снабжения. Эти, казалось бы, непреодолимые препятствия были преодолены благодаря тому, что волей народа Таджикистан находился в великой братской семье социалистических республик. Народы-братья во главе с великим русским народом пришли на помощь таджикскому народу. Помощь шла по партийной, государственной и общественной, финансовой, экономической, технической, научной линиям. Правительство СССР более десяти лет покрывало дефицит бюджета республики в довольно крупных размерах за счет общесоюзных источников. Для осуществления промышленного строительства, оснащения строившихся предприятий и других отраслей народного хозяйства из центральных районов страны в Таджикистан направлялось оборудование, автомобили, строительные материалы, промышленное сырье, горючее — все, в чем нуждалась республика. Сюда на постоянную работу прибывали инженеры, техники, ученые, преподаватели вузов, квалифицированные рабочие. Они не только строили фабрики и заводы, налаживали работу промышленных предприятий, но приобщали местную молодежь к промышленной деятельности, новым, доселе неизвестным профессиям. Все это помогло трудящимся Таджикистана за короткий срок превратить отсталую окраину в цветущую индустриальную социалистическую республику.

Лит.: Директивы XXIV съезда КПСС по пятилетнему плану развития народного хозяйства СССР на 1971—1975 гг. М., 1972; Гафуров Б. Г. История таджикского народа, т. 1, М., 1965; Завулунов А. И. Освоение новых промышленных предприятий Таджикистана. Душанбе, 1970; Искандаров Б. И. Восточная Бухара и Памир во второй половине XIX в., Тр. Института истории АН Тадж. ССР, т. XXXII, ч. 1, Душанбе, 1962; Нарзикулов И. К. Краткие сведения о дореволюционной кустарной промышленности Таджикистана. Сталинабад, 1957; Очерки истории народного хозяйства Таджикистана (1917—1965). Душанбе, 1967; Проблемы развития и размещения производительных сил Таджикской ССР. Душанбе, 1967; Рахимов Р. К. Фондоемкость продукции в промышленности Средней Азии. Душанбе, 1968; Саидмурадов Х. Аз омоч ба трактор. Душанбе, 1967; Горбунов Н. П. Таджикская комплексная экспедиция. В кн.: Таджикская комплексная экспедиция 1932 года. Л., 1933.

СЕЛЬСКОЕ ХОЗЯЙСТВО

Общие сведения. До Великой Октябрьской социалистической революции сельское хозяйство на территории современного Таджикистана носило потребительский характер. Товарная продукция (хлопок, сухофрукты) в незначительной степени производилась лишь в некоторых районах Северного Таджикистана.

В результате социалистических преобразований в сельском хозяйстве республики возникли крупные высокомеханизированные коллективные хозяйства и совхозы, которые ведут производство на современной технической основе. По состоянию на 1973 г. колхозы и государственные сельскохозяйственные предприятия имели в своем пользовании 4067 тыс. га сельскохозяйственных угодий, 766 тыс. га пашни в обработке. Орошаемая площадь республики составляла 540 тыс. га, в т. ч. 533 тыс. га в сельскохозяйственном производстве. Площадь используемых зимовочных, переходных и летних пастбищ составляла 3098 тыс. га.

В республике в 1972 г. было 258 колхозов. О росте их общественной экономики свидетельствуют следующие данные. В 1940 г. денежные доходы колхозов составили 42 млн. руб., а в 1971 г. — 570 млн. руб., т. е. увеличились в 13,5 раза. Проведена большая работа по концентрации и специализации производства. Благодаря этому в среднем на один колхоз в 1971 г. приходилось 10 тыс. га сельскохозяйственных угодий, более 2 тыс. га посевов, 1323 головы крупного рогатого скота, 3800 овец и коз. Если в 1940 г. средний доход одного колхоза составлял менее 14 тыс. руб., то в 1971 г. он достиг 2,15 млн. руб.

За годы Советской власти в Таджикской ССР создана широкая сеть государственных сельскохозяйственных предприятий — совхозов, птицефабрик, машинно-животноводческих и инкубаторно-птицеводческих станций, экспериментальных хозяйств научно-исследовательских учреждений, которые сыграли важную роль в социалистической реконструкции сельского хозяйства.

В республике в 1972 г. насчитывалось 115 совхозов всех систем. Они ярко продемонстрировали преимущества крупного социалистического хозяйства и послужили примером правильной организации колхозного производства. В их распоряжении в 1971 г. было 1346 тыс. га сельскохозяйственных угодий, в т. ч. 246,8 тыс. га пашни, 22,9 тыс. га садов и виноградников. В этом же году совхозы произвели 131 тыс. т хлопка, 20,1 тыс. т мяса, 40,8 тыс. т молока, 76,9 млн. штук яиц, 60 тыс. т винограда и много другой продукции.

На смену старым орудиям производства — омачу, ураку и кетменю — пришла современная сельскохозяйственная техника. В 1972 г. на колхозных и совхозных полях работали 24 тыс. тракторов, 1200 зерноуборочных и 2900 хлопкоуборочных комбайнов. Колхозы и совхозы республики имели более 11,5 тыс. грузовых автомобилей. Все хозяйства электрифицированы, широко применяются минеральные удобрения и химические средства защиты растений. Отечественная химическая промышленность довела поставки минеральных удобрений колхозам и совхозам республики в 1971 г. до 763 тыс. т.

Качественные изменения произошли в структуре посевных площадей, благодаря чему ведущей отраслью сельского хозяйства стало хлопководство, превратившееся в главный источник богатства колхозов и совхозов, роста материального благосостояния колхозников и рабочих совхозов.

Подъем хлопководства был обеспечен в результате осуществления больших ирригационных работ, позволивших освоить десятки тысяч гектаров ранее пустовавших земель. Построены крупные каналы — Гиссарский, Дальверзинский, таджикская часть Большого Ферганского и Северного Ферганского каналов. Сложные ирригационные сооружения построены в Вахшской долине, благодаря чему она превращена в самую крупную базу Советского Союза по производству хлопка тонковолокнистых сортов. В республике созданы Пархаро-Чубекская, Дальверзинская, Голодностепская, Рохатинская, Маргидарская и Самгарская оросительные системы. В бассейне реки Кызылсу и в Ура-Тюбинском районе построены Муминабадское, Сельбурское и Каттасайское ирригационные водохранилища. Седьмое и восьмое пятилетия были новым этапом в развитии ирригации, характеризующимся широким внедрением машинного орошения. Колоссальным достижением является освоение Явано-Обикиикской долины, осуществленное после пуска Байпазинского гидроузла и системы тоннелей. Всего за годы Советской власти освоено 430 тыс. га новых орошаемых земель. Еще большие перспективы развития хлопководства открываются в связи с предстоящим орошением Дангаринской и Бешкентской долин, Аштского и Кызылинского массивов, второй очереди орошения Дальверзинской степи.

Наряду с хлопководством, в Таджикистане получило широкое развитие животноводство. По сравнению с 1937 г., когда была завершена коллективизация, ко-

личество крупного рогатого скота увеличилось в 2,5 раза, овец — в 4 раза.

Крупные достижения в развитии животноводства республики стали возможными благодаря социалистическим преобразованиям, осуществленным в сельском хозяйстве. Животноводство последовательно преобразуется в высокоинтенсивную отрасль сельскохозяйственного производства. Примером может служить птицеводческая промышленность республики, созданная по существу за годы восьмой и девятой пятилеток.

В колхозах и совхозах широко развита кормовая база. Организовано выращивание кормовых культур, заготовка сена, ежегодно закладываются сотни тысяч тонн сенажа и силоса, обводнено около 1,5 млн. га зимних пастбищ.

На более прочную основу поставлено зерновое хозяйство. В этой отрасли на тракторопригодных землях основные полевые работы полностью механизированы.

В промышленно-товарные отрасли превращены садоводство, виноградарство и овощеводство, на базе которых создана консервная и винодельческая промышленность. За период с 1940 г. площади под садами, виноградниками и другими плодово-ягодными насаждениями, включая цитрусовые, возросли с 29,4 до 69,8 тыс. га. Валовое производство плодов было доведено с 59,2 тыс. т в 1950 г. до 115,8 тыс. т в 1971 г., винограда с 46 тыс. т до 109 тыс. т. Широкое развитие получило табаководство. В 1971 г. колхозы и совхозы произвели 8,0 тыс. т табачного сырья, что более чем в 5 раз превышает уровень производства его в 1964 г. Табаководство стало продвигаться в горные районы, где оно должно сыграть такую же роль в подъеме экономики хозяйств, как хлопководство в долинных районах. Подтверждением служит то, что каждый гектар табака с поливных земель в горных районах дает 3—6 тыс. руб. дохода.

Гераниеводство республики дает более половины вырабатываемого в стране гераниевого масла.

Важной отраслью сельского хозяйства стало шелководство. Производство шелковичных коконов по сравнению с дореволюционным периодом увеличилось почти в 5 раз.

Современный этап развития сельского хозяйства свидетельствует о том, что наиболее эффективными формами организации производства являются такие, которые позволяют иметь законченный цикл с выпуском готовой продукции или полуфабрикатов. В этом отношении в Таджикистане накоплен достаточный опыт. Примером может служить деятельность хлопководческих совхозов им. Куйбышева и им. Кирова, Центрального экспериментального хозяйства Института земледелия, которые имеют свои хлопкоочистительные заводы и непосредственно поставляют текстильной промышленности волокно, а масложировой — хлопковые семена. Богатый опыт накоплен в садово-виноградарческих агропромышленных комплексах Министерства пищевой промышленности. Здесь в едином технологическом цикле объединены производство и переработка плодов и винограда. Совхозы-заводы «Эфиронос» и «Герань» производят все гераниевое масло, вырабатываемое в республике. 13 специализированных на производстве овощей и картофеля совхозов объединяет Главное управление «Таджикплодоовощ». Непосредственно для нужд потребителя работают предприятия треста «Таджикптицепром».

Все крупные мероприятия, осуществляемые в сельском хозяйстве,— увеличение производства сельскохозяйственных продуктов, возникновение новых отраслей, выведение новых сортов сельскохозяйственных культур и пород животных, применение новых приемов агротехники, освоение земель — в значительной степени являются результатом внедрения в производство рекомендаций науки, использования новейшей техники и передового опыта. Созданные трудолюбивыми крестьянами сотни местных сортов зерновых культур, непревзойденные сорта абрикоса и винограда, которые по своим вкусовым качествам превосходят мировые стандарты, местный зебувидный крупный рогатый скот, самая крупная в мире гиссарская мясо-сальная порода овец — все это легло в основу организации научных исследований. На сельское хозяйство работают республиканские научно-исследовательские институты: земледелия, почвоведения, животноводства, ветеринарии, садоводства и виноградарства.

За годы Советской власти в деревне выросли высококвалифицированные кадры. В начале 1971 г. в колхозах, совхозах и организациях, обслуживающих сельское хозяйство, насчитывалось более 5 тыс. специалистов с высшим и средним образованием. Непосредственно в колхозах и совхозах работало более 30 тыс. трактористов, комбайнеров и шоферов. Преобладающее большинство руководителей хозяйств имеет высшее и среднее специальное образование. Подготовка специалистов сельского хозяйства высшей квалификации осуществляется Таджикским сельскохозяйственным институтом, созданным в 1931 г.

Советское государство осуществило в 1965—1970 гг. ряд важных мер, направленных на повышение жизненного уровня колхозников. Введена гарантийная оплата труда, поощрительная система закупочных цен на продукцию, продаваемую сверх плана. Все это позволило поднять среднегодовую оплату труда колхозника с 27 руб. в месяц в 1960 г. до 86 руб. в 1970 г. В соответствии с Законом о пенсиях и пособиях членам колхозов, в Таджикской ССР получают пенсию 157,1 тыс. колхозников и колхозниц (1973 г.).

Самоотверженный труд работников сельского хозяйства Таджикистана высоко оценен Родиной. Десятки тысяч колхозников и колхозниц, рабочих и работниц, специалистов и других работников сельского хозяйства за высокие производственные показатели награждены орденами и медалями СССР. Лучшие из лучших удостоены высокого звания Героя Социалистического Труда.

За успехи, достигнутые в развитии хлопководства, проявленную инициативу в деле разработки и внедрения новых прогрессивных способов возделывания хлопчатника, выведение высококачественных тонковолокнистых сортов хлопка, большую работу, проделанную в строительстве ирригационных сооружений, Таджикская ССР в 1957 г. удостоена высокой награды — ордена Ленина. За высокие производственные показатели награждены: совхоз-техникум им. Куйбышева Курган-Тюбинского и колхоз им. Ленина Пролетарского районов — орденом Ленина; колхоз им. Карла Маркса Колхозабадского района — орденом «Октябрьской революции»; колхозы «Коммунизм» Вахшского района и «Иттифок» (ныне им. Ленина) Исфаринского района, садвинсовхоз «Шахринау» — орденом Трудового Красного Знамени; колхозы им. Дзержинского Пянджского района, им. Фрунзе Ходжентского района и «Коминтерн» (ныне им. К.Маркса) Курган-Тюбинского района — орденом «Знак Почета». Победители в социалистическом соревновании в честь 50-летия Великой Октябрьской социалистической революции — коллективы ордена Ленина совхоза-техникума им. Куйбышева Курган-Тюбинского района, колхозов им. Ленина Восейского и Регарского районов и «Ленин Жолы» Мургабского района награждены памятными знаменами ЦК КПСС, Президиума Верховного Совета СССР, Совета Министров СССР и ВЦСПС. Десятки хозяйств, тысячи передовиков колхозного и совхозного производства награждены дипломами, медалями и ценными подарками ВДНХ СССР.

Все это вдохновляет сельских тружеников республики на новые трудовые подвиги, на новые достижения в развитии сельского хозяйства.

Полеводство. До революции в полеводстве Таджикистана главное место занимали посевы зерновых культур. За годы Советской власти в структуре посевных площадей произошли большие изменения. Посевы зерновых в долинных районах сокращаются и заменяются техническими культурами, особенно хлопчатником и табаком. Появились новые отрасли полеводства — табаководство и гераниеводство. Была создана прочная кормовая база для общественного животноводства. Значительно увеличилась площадь плодово-ягодных насаждений и виноградников. Создана новая отрасль — выращивание цитрусовых культур.

Посевные площади республики (в тыс. га) по годам распределялись следующим образом:

Показатели	Годы						
	1913	1928	1940	1945	1950	1960	1970
Вся посевная площадь	494,3	545,3	807,1	823,5	836,9	724,3	764,9
Зерновые культуры	437,8	430,3	567,4	607,5	551,5	360,6	320,5
Технические культуры	37,2	69,4	160,6	162,5	223,5	244,6	258,4
в т. ч. хлопчатник	26,7	52,2	106,1	95,9	126,0	172,4	254,0
Масличные культуры	10,4	15,3	51,2	63,3	96,3	40,7	7,8
в т. ч. лен-кудряш	10,4	14,8	35,9	56,5	82,3	39,4	7,5
Картофель и овоще-бахчевые культуры	5,9	7,9	23,8	19,2	13,0	17,9	27,5
Кормовые культуры	13,4	10,8	55,3	34,3	48,9	131,2	150,8

Хлопководство. Хлопководство — ведущая отрасль сельского хозяйства республики. За годы Советской власти рост производства хлопка-сырца шел очень высокими темпами.

В 1913 г. на территории нынешнего Таджикистана было посеяно 26,7 тыс. га хлопчатника, в т. ч. в Ходжентском округе — 13,2 тыс. га, в районах Гиссарской и Вахшской долин — 12,0 тыс. га, в Кулябской группе районов всего лишь 1500 га. В том же году было произведено 32,3 тыс. т сырца со средней урожайностью 12,1 ц/га. Сразу же после победы Великой Октябрьской революции Советское правительство наметило обширную программу по восстановлению хлопководства, предусматривавшую осуществление ирригационного строительства, оснащение хлопководства новейшей техникой и минеральными удобрениями. В 1926 г. были завезены первые тракторы, организовано агрономическое обслуживание единоличных хозяйств хлопкоробов. Большую роль в развитии хлопководства сыграли созданные в 1929 г. первые четыре МТС с парком в 300 тракторов. Победа колхозного строя и техническая реконструкция сельского хозяйства позволили во много раз увеличить производство хлопка-сырца. В 1933—1937 гг. заготовка хлопка-сырца увеличилась по сравнению с 1928—1932 гг. с 253,5 до 515,5 тыс. т, или более чем в 2 раза, в т. ч. по советским сортам — в 1,7 раза и тонковолокнистым — в 13 раз. В 1938 г. средний урожай хлопка-сырца в республике достиг 17,9 ц/га. Республика заняла первое место в СССР по урожайности этой культуры. В период Великой Отечественной войны валовой сбор хлопка сократился и его урожайность уменьшилась. В сентябре 1945 г. Советское правительство приняло специальное постановление «О дальнейшем развитии хлопководства в Таджикской ССР», а в июне следующего года — «О плане и мероприятиях по восстановлению и дальнейшему подъему хлопководства в Таджикской ССР на период 1946—1950 гг.». Претворяя в жизнь эти постановления и опираясь на государственную материальную помощь, колхозы и совхозы значительно подняли урожайность хлопчатника и увеличили его валовой сбор.

Все последующие годы хлопководство развивалось по пути неуклонного подъема. Посевные площади под хлопчатником увеличились в 1971 г. по сравнению с дореволюционным периодом в 9,8 раза, валовой сбор хлопка — более чем в 20 раз и урожайность — в 2,5 раза. По урожайности хлопчатника Таджикистан занимает первое место, а по валовому сбору — третье среди хлопкосеющих республик Советского Союза. Колхозы и совхозы республики в 1973 г. продали государству 806 тыс. т, получив в среднем по 30,8 ц хлопка-сырца с каждого гектара. Таджикистан является основной базой страны по производству хлопка-сырца тонковолокнистых сортов. В 1971 г. было произведено 279 тыс. т этого хлопка, что составляет более половины его валового производства в СССР. Урожайность тонковолокнистых сортов хлопчатника в 1971 г. достигла 32,5 ц/га и является самой высокой в мире. В республике по производству хлопка специализируются 158 колхозов и 20 совхозов (1973 г.).

Развитие хлопководства шло не только за счет освоения новых земель и применения современной агротехники, но и благодаря выведению и внедрению высокопродуктивных сортов хлопчатника. В хлопкосеющих районах Гиссарской долины, Ленинабадской и Кулябской областях выращиваются советские длинноволокнистые сорта хлопчатника 108-Ф и его вилтоустойчивые формы — Таш-2 и Таш-3. Начиная с 1930 г. селекционеры республики во главе с В. П. Красичковым (впоследствии акад. АН Таджикской ССР, Герой Социалистического Труда) приступили к выведению отечественных сортов тонковолокнистого хлопчатника. В 1936 г. были подведены окончательные итоги государственных испытаний и проведено сравнение сортов новой советской селекции — 23, 35-1, 35-2, 2 и 3 с лучшими зарубежными Пимой и Маарадом, которые выращивались тогда в районах Таджикистана и Узбекистана. С этого времени началось планомерное внедрение новых сортов в колхозах и совхозах Вахшской долины и других районов республики. Благодаря усилиям таджикских селекционеров позже были выведены фузариозоустойчивые, более скороспелые, высокоурожайные, с хорошим технологическим качеством и выходом волокна сорта: 406-В, 424-В, 504-В, 2365-В, 5010-В, 5230-В. Сорт 504-В был высоко оценен колхозами, совхозами, а также промышленностью и занимал в Вахшской долине большие площади; только в 1962—1963 гг. он был заменен более скороспелыми и урожайными сортами 5904-И и 5595-В. Замена сорта 5904-И сортом 5595-В положительно сказалась на технологических качествах заготавливаемого хлопка и позволила повысить доходы колхозов и совхозов в среднем на 600—700 руб. с гектара. Наряду с развитием селекционной работы с тонковолокнистым хлопчатником, успешно велись научные исследования по разработке агротехники его выращивания и оптимального режима орошения в районах возделывания. За годы седьмой и восьмой пятилеток выведены и внедряются в производство новые весьма перспективные сорта тонковолокнистого хлопчатника. Площади под хлопчатником тонковолокнистых сортов увеличились с 3,5 тыс. га в 1930 г. до 86,1 тыс. га в 1971 г., средняя урожайность с гектара повысилась соответственно с 3,1 до 32,5 ц/га, валовой сбор возрос с 1,1 до 280,0 тыс. т.

Одним из решающих факторов мощного развития хлопководства явилось широкое внедрение комплексной механизации и применение минеральных удобре-

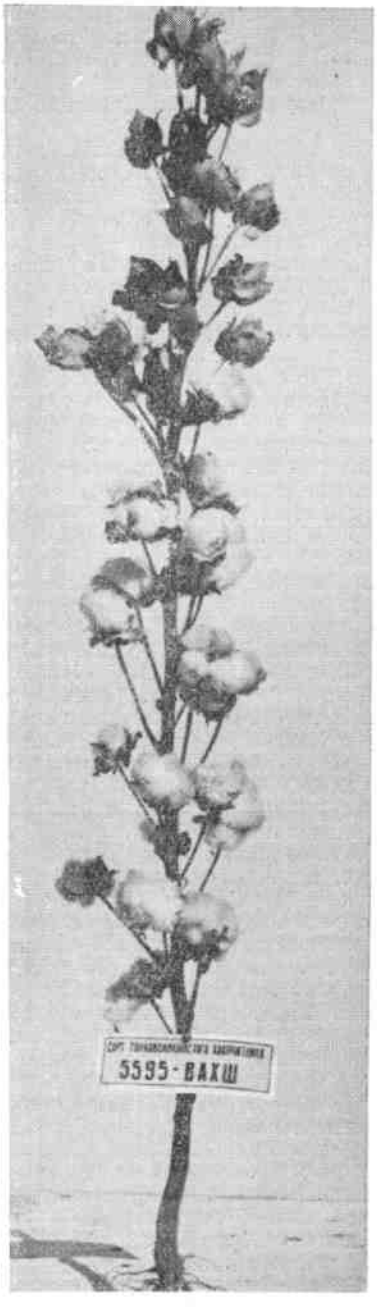

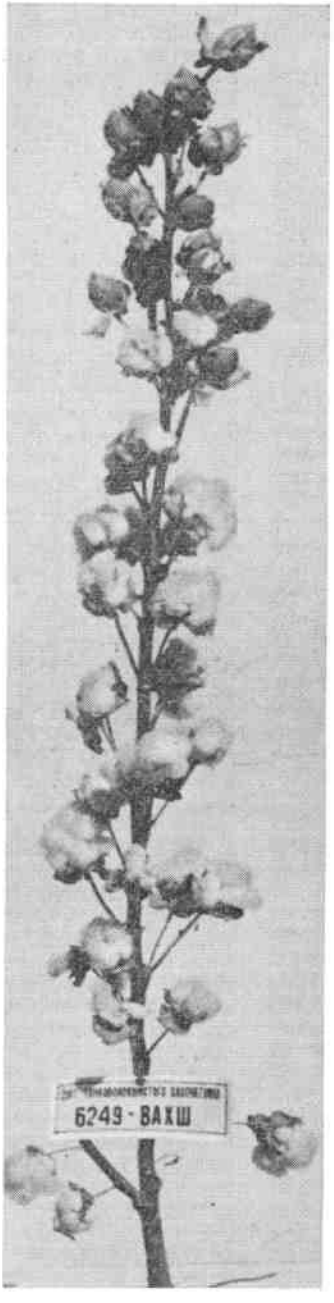

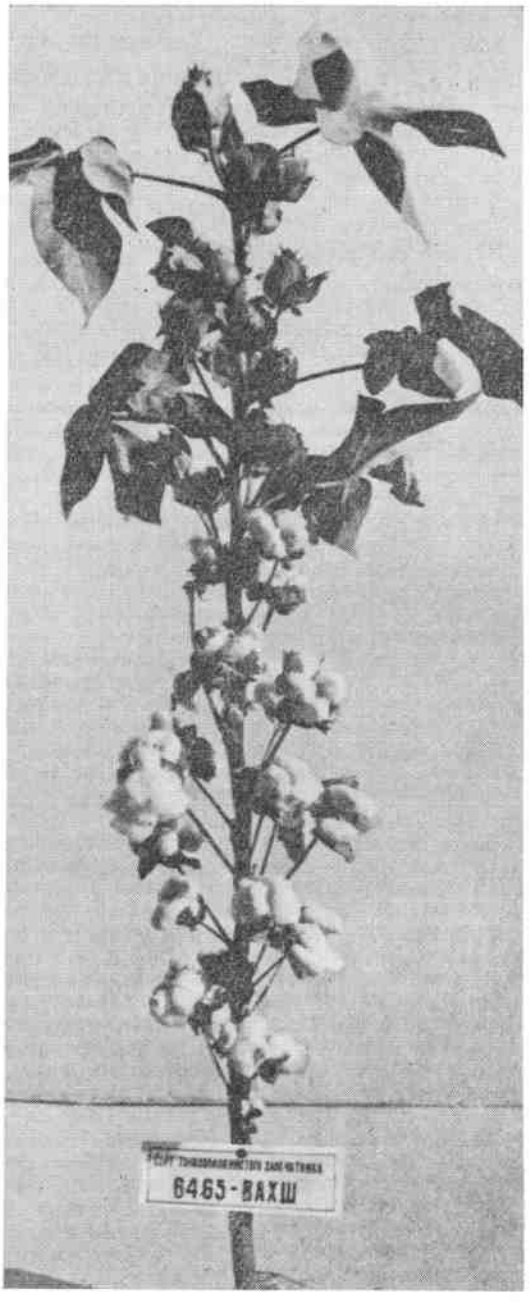

Новые тонковолокнистые сорта хлопчатника, выведенные таджикскими селекционерами.

ний. Все производственные процессы, связанные с возделыванием хлопчатника, механизированы. С каждым годом все шире на уборке урожая применяются механизмы. В 1973 г. машинами было собрано 222 тыс. т хлопка-сырца — более 27 процентов валового сбора. На один гектар посевов хлопчатника в среднем по Таджикской республике используется 250—260 кг азотных, 140—150 кг фосфорных удобрений в действующем веществе. В последние годы начали применять калийные удобрения.

XXIV съезд Коммунистической партии Советского Союза и XVII съезд Компартии Таджикистана указали на необходимость освоения хлопково-люцерновых севооборотов, как на первостепенное мероприятие, обеспечивающее дальнейший рост урожайности хлопчатника.

Зерновые культуры. Из зерновых культур в Таджикской республике возделываются пшеница, ячмень, овес, кукуруза, рис, а также зернобобовые (преимущественно горох). В ряде районов в небольших размерах высеваются просо, сорго, рожь, чечевица, нут, кормовые бобы, лобиё и маш. Зерновые культуры размещены в основном на обеспеченных и полуобеспеченных осадками богарных землях, на высотах от 500 до 2500 м над уровнем моря.

Динамика посевных площадей основных зерновых культур
(в тыс. га)

Наименование культур	Годы				
	1913	1940	1965	1970	1975
Всего зерновых	437,8	567,4	397,0	320,5	260,3
в том числе:					
пшеница	334,1	410,1	288,2	220,3	160,6
ячмень	72,4	127,5	72,8	67,2	72,0
овес	—	—	—	13,7	10,5
рис	14,2	7,5	8,6	7,4	5,2
зернобобовые	3,8	13,4	15,7	8,7	8,5

Среди зерновых ведущее место занимает пшеница. В 1970 г. она засевалась на площади 220,3 тыс. га. Под ячменем, который является основной зернофуражной культурой, было занято 67,2 тыс. га. В связи с полным переходом в долинных и предгорных районах на озимый сев колосовых (пшеницы и ячменя) удельный вес озимых хлебов в 1970 г. значительно увеличился и составил 67,8% площадей всех зерновых. Ведущими зерновыми районами являются Дангаринский, Ура-Тюбинский, Ганчинский, Пенджикентский и др. Из общего количества площадей зерновых в республике в 1970 г. на поливе размещалось 14,2% посевов. В долинных районах имеется полная возможность получения двух урожаев зерна в год на орошаемых землях. В условиях Ленинабадской области (в колхозе им. Фрунзе Ходжентского района) за два урожая сбор зерна достигал 80—100 ц/га. По сравнению с 1913 г. урожайность зерновых в 1970 г. повысилась на 50%, риса и кукурузы — почти в три раза, озимого ячменя — более чем в два раза. Заметный рост урожайности наблюдается и по другим зерновым культурам.

Передовые хозяйства республики, внедряя достижения науки и совершенствуя технологию возделывания зерновых, получают высокие урожаи. Колхозы «Москва», «1 Мая», «Ленинград» Пенджикентского, им. Ломанова Пархарского, им. Ленина Регарского и других районов получают до 50—60 ц/га риса. Урожайность сорго в колхозе «Москва» Колхозабадского района достигала 60 ц/га при себестоимости центнера зерна 2 руб. 20 коп. Урожайность гороха осеннего посева в совхозе им. Куйбышева составила 27 ц/га. Посевы кукурузы после уборки гороха дали 50 ц/га зерна.

Повышению урожайности зерновых во многом способствовало внедрение результатов многолетних исследований по их агротехнике и селекции, проведенных бывшей Таджикской государственной селекционной станцией и Таджикским научно-исследовательским институтом земледелия. Широко районированы созданные селекционерами Таджикистана ценные сорта пшеницы — Сурхак-5688 и Ироды-1006 (И. Г. Сухобрус), Сурхак юбилейный (А. П. Ермоленко и В. И. Костенко), Ферругинеум-67 (А. Ф. Лошкарева). В республике возделываются пользующиеся заслуженной славой местные сорта народной селекции: риса — Кырмызы, джугары — Джиликульская и Канибадамская, ячменя — Джау-бапуст, пшеницы — Сафедак и др.

Табаководство. Табаководство в Таджикистане — высокодоходная и перспективная отрасль. На каждый затраченный человеко-день табаководы получают до 7—8 руб. дохода, а средний доход с гектара в передовых хозяйствах достигает 5—6 тыс. руб. Так, по Пенджикентскому району в 1970 г. в среднем с каждого из 1655 га доход составил 3439 руб. Табак выращивают на орошаемых землях горной и предгорной зон. Впервые для промышленных целей табак начали возделывать в 1931 г. в Пенджикентском, Айнинском и Яванском районах. С 1966 г. табаководством стали заниматься горные районы (Гармская зона, ГБАО, горные колхозы Ленинского района). Ныне табак выращивается в 14 районах. Производство табака в 1970 г. достигло 76 тыс. ц, а в 1975 г. намечено добиться увеличения его в 1,5 раза.

Ведущим табаководческим районом республики является Пенджикентский, которому принадлежит 48,2% посевных площадей и 63,3% производства табака в республике (1970 г.). В передовых колхозах (им. Жданова, «Ленинград» и др.) этого района получают до 40, а отдельные бригады колхоза «Ленинград» — до 50 ц/га табачного листа. В Таджикистане районированы сорта ароматического табака—Дюбек киргизский, Трапезонд.

Герниеводство. Герань в Таджикистан была завезена в 1931 г. из Грузии, а промышленная посадка ее началась с 1934 г. Она возделывается на поливных землях в Регарском и Кумсангирском районах, главным образом в совхозах-заводах «Эфиронос» и «Герань». Производством зелени герани занимаются также колхозы им. Ленина, «Москва» и «XX партсъезд» Регарского района. В 1970 г. под геранью было занято 912 га и произведено 18,9 тыс. т зелени при урожайности 210 ц/га. В республике сосредоточено более половины всех посевных площадей герани, и на Таджикистан приходится $^3/_4$ валового сбора этой культуры в СССР.

Пахтаабадская зонально-опытная станция эфиромасличных культур проводит большую научно-исследовательскую работу по агротехнике и селекции герани. Выведенный ею гибрид № 15 содержит в 2,5—3 раза больше эфирного масла, чем культивируемая розовая герань, и пригоден для механизированной уборки. У этого гибрида выход зеленой массы с гектара в 2,5—3 раза меньше, поэтому затраты на уборку, перевозку и переработку сокращаются на 40—50%.

Герань в условиях республики — высокорентабельная культура, доход с одного гектара достигает 9 тыс. руб. В 1971—1975 гг. намечается увеличение производства герани на 17%.

Масличные культуры. В Таджикистане из масличных культур издавна возделываются масличный лен (кудряш), кунжут, подсолнечник и сафлор, которые размещены на богаре.

Основные площади льна сосредоточены в Гиссарской, Кулябской и Гармской зонах. Районированный сорт льна — Гиссарский-474, отличающийся высокой засухоустойчивостью; вегетационный период — 85—90 дней.

Кунжут — стародавняя масличная культура Таджикистана — возделывается в долинных и предгорных районах Гиссарской и Кулябской зон, реже — на поливных землях Ленинабадской области. Передовые хозяйства получают до 4—5 ц/га кунжута и 7—8 ц/га льносемян на богаре (колхоз «Коммунизм» Дангаринского района). Районирован сорт Ташкентский-122. В 1970 г. под льном и кунжутом было занято соответственно 6734 и 207 га.

Подсолнечник культивируется главным образом на силос. В условиях обеспеченной осадками богары дает довольно высокие урожаи зеленой массы (150—200 ц/га) и в перспективе имеет значение для создания кормовой базы.

Сафлор как самая засухоустойчивая культура среди масличных представляет интерес при возделывании на пастбищах для создания страховых запасов кормов.

Кормовые культуры. На орошаемых землях колхозов и совхозов республики основными кормовыми культурами являются люцерна, кукуруза, сорго, сахарная свекла. В целях более полного использования вегетационного времени и земель кормового клина практикуются основной и повторный посев силосных культур, совмещенный посев кукурузы с корнеплодами, возделывание люцерны под покровом зернофуражных культур и кукурузы, промежуточный

посев зимне-вегетирующих однолетних бобово-злаковых травосмесей. В условиях обеспеченной богары ведущими кормовыми культурами, кроме указанных для поливных земель, являются зерновые, зернобобовые, эспарцет, суданская трава, силосный подсолнечник и кормовой арбуз, а для жестких условий необеспеченной богары — зернофуражные культуры и суданская трава.

Решение проблемы семеноводства люцерны в республике путем создания четырнадцати специализированных совхозов обеспечило возможность значительного расширения поливных и богарных посевов люцерны и создало базу для освоения хлопково-люцерновых севооборотов. Без решения этой государственной важности задачи невозможно было добиться дальнейшего роста урожайности хлопчатника, укрепления кормовой базы животноводства в зонах хлопкосеяния и борьбы с опаснейшей болезнью хлопчатника — вилтом. Площадь под кормовыми культурами в 1972 г. по сравнению с 1940 г. увеличилась втрое и достигла 171,2 тыс. га. Под люцерной площадь увеличилась в 2 раза. Валовое производство сочного корма за годы восьмой и девятой пятилеток выросло на 71%. Урожай кукурузы на силос увеличился на 70% и достиг 206 ц/га, сахарной свеклы — в два раза и достиг 210 ц/га.

Естественные кормовые угодья занимают большой удельный вес в кормовом балансе животноводства. В республике имеется 1,5 млн. га летних пастбищ, немногим более 1 млн. зимних и около 400 тыс. га весенне-осенних пастбищ, что позволяет широко практиковать отгонное животноводство. В намеченных колхозами и совхозами конкретных мероприятиях по развитию животноводства на девятое пятилетие, одобренных и утвержденных Вторым пленумом ЦК КП Таджикистана (1971 г.), большое место отведено улучшению кормовой базы. Путями для достижения этой цели являются повышение урожайности, расширение посевных площадей под культурами, дающими грубый, сочный и концентрированный корм, интенсивное использование орошаемых земель при широком применении повторных, покровных, промежуточных и совмещенных посевов кормовых культур, внедрение прогрессивных методов заготовки и хранения кормов и значительное улучшение естественных кормовых угодий.

В хозяйствах восемнадцати районов республики на площади 15 тыс. га высеваются бобово-злаковые травосмеси на зеленый корм и ранневесеннее силосование. В системе круглогодового использования орошаемых земель промежуточные посевы бобово-злаковых травосмесей хорошо себя зарекомендовали в южных и центральных районах. В 1971 г. внедрен новый агроприем интенсивного использования орошаемых земель путем совмещенного посева кукурузы с сахарной свеклой. Совмещенный посев этих культур позволяет с единицы площади снимать урожай в 1,5—2 раза больше, чем в чистых посевах. Широкое распространение в республике получил посев люцерны под покровом зернофуражных культур, позволяющий получить с одной и той же площади урожай зернофуража и сена люцерны.

Наряду с ростом производства кормов, в колхозах и совхозах проводится большая работа по улучшению их качества. Уже ряд лет заготавливается высокопитательный корм — белково-витаминная травяная мука. В 1971 г. впервые производилась закладка нового вида корма — сенажа. Повсеместно проводится прессование сена и соломы. В республике создана комбикормовая промышленность, обеспечивающая сельскохозяйственных животных кормами нужного состава.

Овощеводство, картофелеводство, бахчеводство. Почвенно-климатические условия Таджикистана весьма благоприятны для возделывания овоще-бахчевых культур, а в отдельных его районах имеются прекрасные условия для выращивания высоких урожаев картофеля. С незапамятных времен таджикские дехкане занимались выращиванием лука, моркови, капусты и баклажанов, а такие культуры, как болгарский перец, помидоры и др., были освоены уже в годы Советской власти.

Картофель на территории современного Таджикистана появился в 19 столетии; вначале он выращивался на приусадебных огородах в Ходженте и Ура-Тюбе, а затем постепенно распространился и на территории других районов Северного Таджикистана. В Гарм и прилегающие к нему горные районы картофель был завезен дехканами-отходниками, ежегодно отправлявшимися в летние месяцы на заработки в районы Ферганской долины, и солдатами, охранявшими восточные границы окраины царской России. Позднее началось возделывание картофеля на Памире.

Из бахчевых культур широкое распространение получили арбузы и дыни. Предполагают, что столовые сорта арбуза проникли в Среднюю Азию и на территорию современного Таджикистана 7—8 столетий тому назад из стран Северо-Восточной Африки и Малой Азии. Дыни, напротив, — исконно местная культура. Имеются сведения о том, что в 12—15 вв. среднеазиатские дыни вывозились в Иран и Ирак, ко двору персидских шахов упакованными в специальные капсулы из свинца.

Уровень агротехники возделывания многих, особенно новых овощных культур и картофеля, в первые годы Советской власти был невысоким, к тому же посевы размещались на небольших площадях. В результате социалистической реконструкции сельского хозяйства положение коренным образом изменилось. В 1973 г. во всех категориях хозяйств под овощи было отведено 12,6 тыс. га, картофель — 9,2 тыс. га и бахчевые — 7,5 тыс. га. Увеличение площадей, а также повышение урожайности обусловили систематический рост валового производства, которое в 1973 г. составило 236 тыс. т овощей, 95 тыс. т картофеля, 74,9 тыс. т бахчевых культур.

За годы Советской власти увеличилось товарное производство продукции овощеводства, картофелеводства и бахчеводства, что позволило создать в республике консервную промышленность и организовать государственное снабжение городов и рабочих поселков свежим картофелем и бахчевыми.

В республике созданы специализированные плодоовощеводческие совхозы: «Рават» — в Канибадамском районе, «Орджоникидзеабадский» и «50 лет комсомола» — в Орджоникидзеабадском, «Варзоб» — в Ленинском, «Сабзавот» — в Курган-Тюбинском, «Самгар» и им. Хамзаалиева — в Ходжентском, им. Жданова — в Науском, им. Назарова — в Кулябском, «Коммунизм» — в Исфаринском и им. Дзержинского — в Пенджикентском районах, «Норак» —в г. Нуреке. В связи с обводнением Яванской долины здесь также создан овощеводческий совхоз. Удельный вес этих хозяйств в валовом производстве овощей в 1970 г. составил 66,7%, а в продаже овощей государству — 65,3%.

Создание широкой сети специализированных овощеводческих совхозов открывает перспективу более полного использования благоприятных климатических условий для развития раннего овощеводства и возделывания овощей под полиэтиленовой пленкой. В девятой пятилетке проводится расширение посевных площадей под ранними овощами путем строительства крупных теплиц и тепличных комбинатов. Кроме того, до 300 га будет доведена площадь выращивания ранних овощей в открытом грунте под пленкой.

Увеличению товарного производства бахчевых культур способствовало постановление правительства Таджикской ССР о концентрации посевов в новых совхозах системы Министерства мелиорации и водного хо-

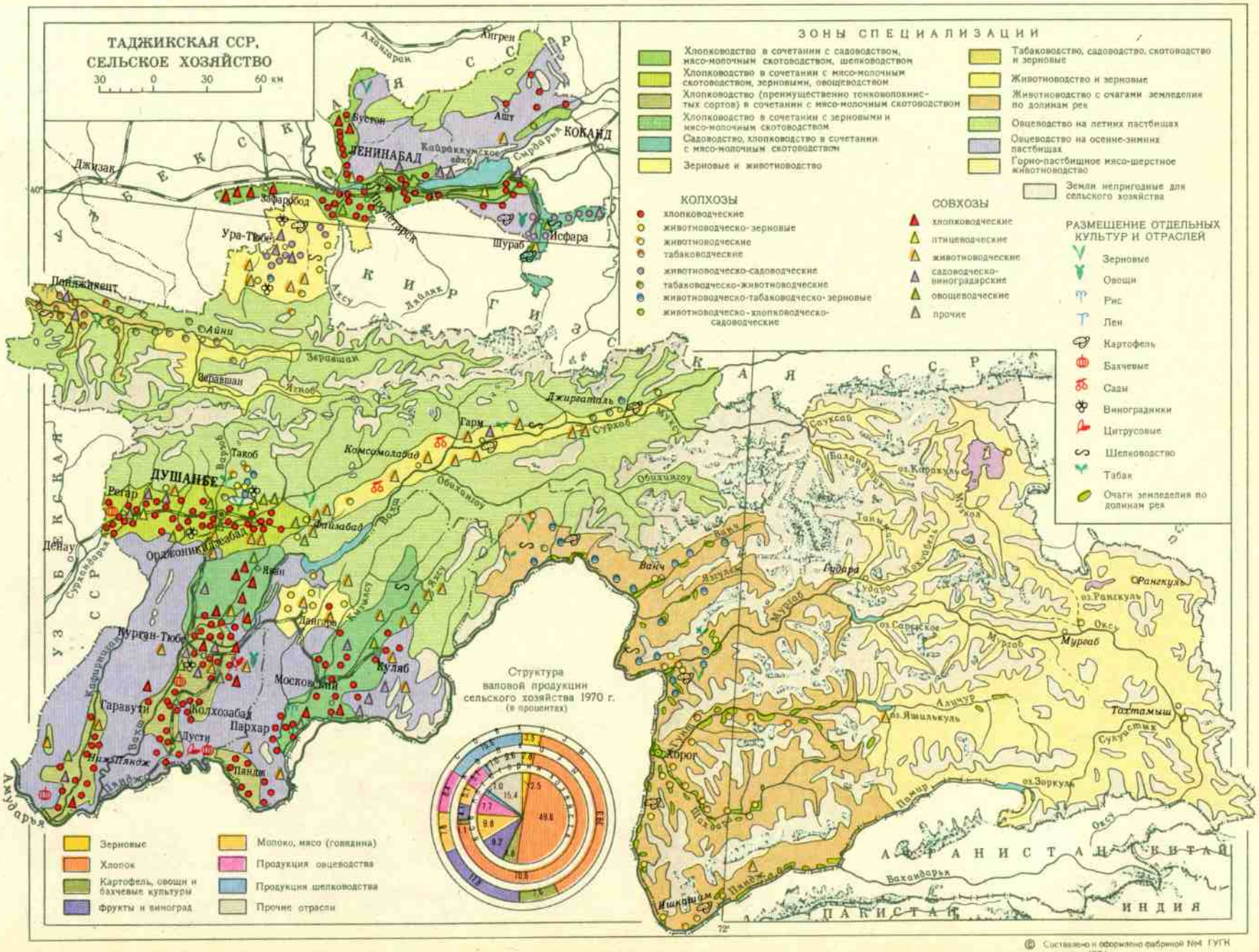

Составлено и оформлено фабрикой №4 ГУГК в апреле 1974 г.

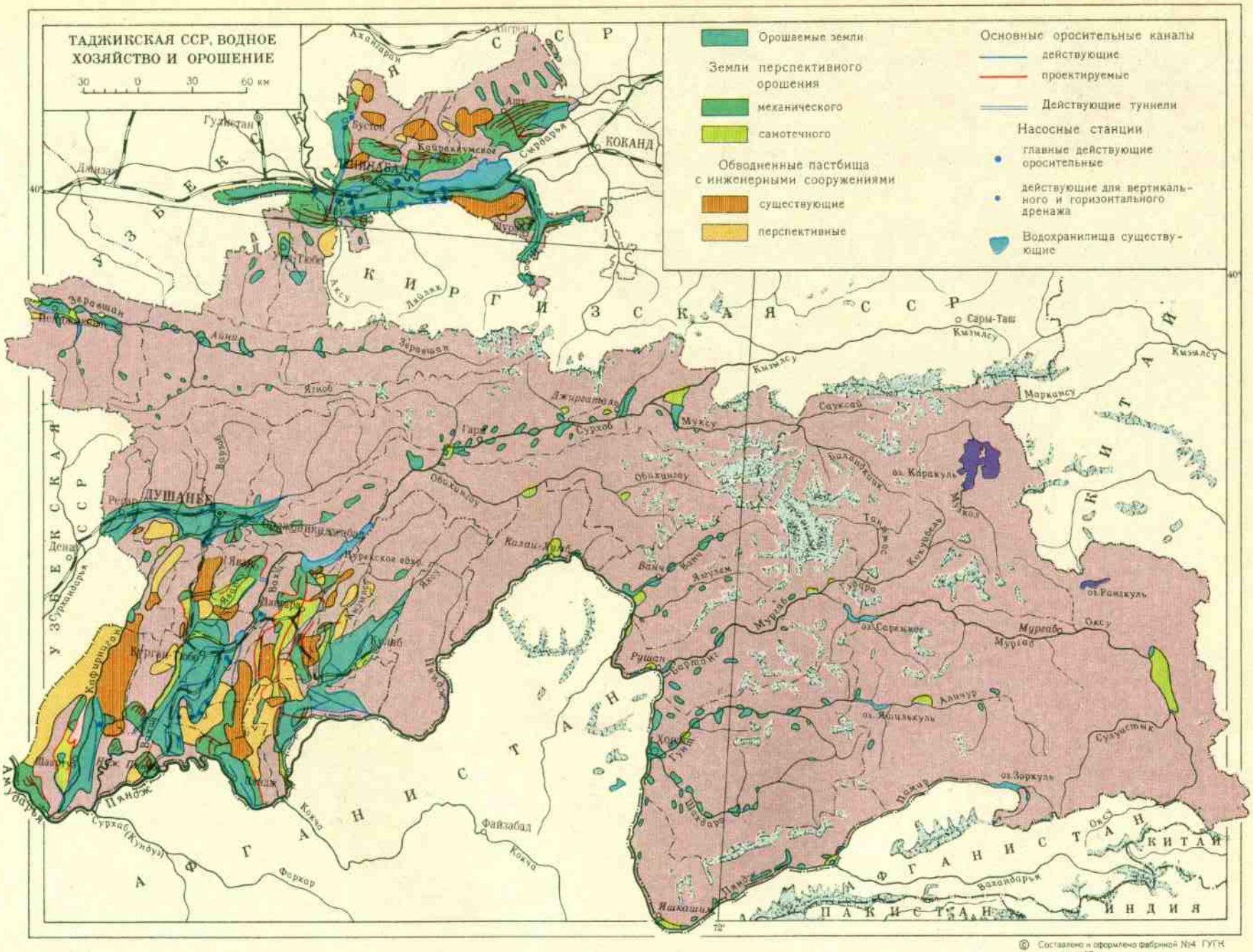
ТАДЖИКСКАЯ ССР. ВОДНОЕ ХОЗЯЙСТВО И ОРОШЕНИЕ
30 0 30 60 км
Орошаемые земли
Земли перспективного орошения
механического
самотечного
Обводненные пастбища с инженерными сооружениями
существующие
перспективные
Основные оросительные каналы
действующие
проектируемые
Действующие туннели
Насосные станции
главные действующие оросительные
действующие для вертикального и горизонтального дренажа
Водохранилища существующие
КОКАНД
ДУШАНБЕ
Гуллистан
Бустон
Сырдарья
Зеравшан
Яхсу
Вахш
Пяндж
Кызылсу
Сарыкол
Мургаб
Оксу
Сарыкамыш
Каракуль
Рангкуль
Зоркуль
Шивдар
Файзабад
Кокча
Фархар
Сурхаб (Кундуз)
Амударья
Вахандарья
Яшилкуль
Сарыкуль
Сарыкамышское
Сарыкамышское
Сарыкамышское

зяйства. В частности, такие посевы были сосредоточены в совхозе «XXIII партсъезд» Колхозабадского района и в хлопкосеющих хозяйствах Явана.

Овощеводство республики представлено широким ассортиментом овощных культур. В колхозах и совхозах выращиваются более 150 сортов капусты, помидоров, огурцов, лука, моркови, свеклы столовой, баклажанов и чеснока. Значительно расширились площади посевов редьки, репы, редиса, перца сладкого, перца горького, баклажанов, фасоли овощной, укропа, петрушки, салата, пастернака, сельдерея, кабачков, патиссонов и т. д.

Очень широкий сортимент в бахчеводстве. Основными районированными сортами арбузов являются Вахшский темнокорый, Мозаичный местный, Бирючекутский-775, Кузыбай-30, Узбекский-452; сортами дыни — Хандаляк, Кокча-14, Сары Каун-31, Вахарман-499, Ич-Кзыл Узбекский-331, Шакар-Палак-554, Кокча-588, Кой-Баш-476, Бухоры-33.

В республике выведены новые сорта: капуста — Душанбинская поздняя, морковь — Мшаки Сурх, сладкий перец — Цилиндрический-678, помидоры — Файзабадский красный, огурцы — Гиссарский-132, баклажаны — Беломясной-365; улучшены местные сорта лука — Ленинабадский кульча, моркови — Мшак-195, редиса — Дарози-Сурх и т. д.

Садоводство — древнейшая сельскохозяйственная отрасль. По данным археологов, еще в 8—7 вв. до н. э. на территории Средней Азии существовало поливное земледелие. Косвенным доказательством большой древности садов и виноградников в Таджикистане являются прекрасные, хорошо отселектированные местные сорта абрикоса и винограда в северных районах.

За годы Советской власти площадь плодово-ягодных насаждений возросла в три раза и в 1972 г. составила 63,4 тыс. га.

Еще более резкие перемены произошли в породном составе садов. Если в 1945 г. в садах Таджикистана 80,5% площади приходилось на косточковые породы, то к 1966 г. под садами косточковых осталось только 47,9% площади, площадь же семечковых, субтропических плодовых и орехоплодных культур заняла 52,1%; причем около 95—97% семечковых садов представлено культурой яблони. Таджикистан по площади садово-виноградных насаждений, выраженной в процентах к общей площади поливных земель, а также площади, приходящейся на одну тысячу жителей, значительно превосходит другие среднеазиатские республики. Здесь на тысячу человек населения приходится 27 га, в то время как в Узбекской ССР — 19,1 га, в Киргизской ССР — 14,3 га, в Туркменской ССР — 11,4 га.

Климатические условия Таджикской ССР исключительно благоприятны для получения высоких урожаев плодов. Так, в 1970 г. садвинсовхоз «Шахринау» и колхоз им. Калинина Гиссарского района собрали соответственно по 120,0—168,4 ц/га фруктов.

Научно-исследовательские учреждения республики ведут большую работу в области садоводства и виноградарства. Еще в 30-х гг. были обследованы основные районы садоводства и виноградарства; проведена работа по интродукции новых сортов и видов. Тогда же начали выращивать совершенно новые для республики культуры — лимон, апельсин, хурму. Учеными было обследовано и выделено в натуре 353 тыс. га богарных земель, на которых созданы три специализированные хозяйства — совхозы им. Мичурина, «Фахрабад» и экспериментальный садвинсовхоз Тадж. НИИ земледелия. Разработаны актуальные вопросы садоводства республики: выведены и переданы в государственное сортоиспытание мягкосемянные сорта граната, урожайные сорта хурмы, получены гибридные формы позднецветущего персика, миндаля; проведена большая работа по освоению галечниковых земель на севере и богарных земель в Центральном Таджикистане с разработкой специфических вопросов размещения растений, формирования крон плодовых культур, содержания и системы обработки почвы. На юге вскрыты колоссальные возможности природных условий для выращивания высокого урожая сливы, айвы, хурмы, граната и персика.

Природные условия Таджикистана позволяют почти повсеместно производить высококачественную продукцию для потребления в свежем виде и вывоза ее в Северный Казахстан и Сибирь. Это направление будет широко развиваться, особенно в пригородной зоне крупных городов и промышленных центров, в первую очередь в районах Центрального и Северного Таджикистана и Вахшской долины.

Производство сухофруктов — кайсы, кураги, сушеных плодов абрикоса с косточкой, изюмов и кишмишей по-прежнему будет сконцентрировано в северной зоне, но получит значительное развитие и в других районах республики. В отличие от предшествующих лет, новые сады будут закладываться крупными массивами и, в значительной части, в специализированных хозяйствах.

Субтропические культуры. Природные условия Таджикистана, и прежде всего Вахшской долины, позволяют успешно выращивать субтропические культуры. Гранат, инжир, миндаль, унаби культивируются здесь с незапамятных времен. Основные районы их возделывания — Ходжентский, Канибадамский, Ура-Тюбинский, а также районы Зеравшанской и Вахшской долин. За годы Советской власти появились новые субтропические культуры — восточная хурма, пекан, лимон и апельсин. В естественных и искусственных лесных насаждениях широко распространены грецкий орех и фисташка.

Производственное освоение цитрусовых началось с 1949 г., и в 1971 г. в траншеях и грунтсараях колхозов и совхозов выращивалось более 54 тыс. деревьев, в т. ч. более 26 тыс. плодоносящих. Свыше 92% насаждений расположено в районах Вахшской долины. Крупнейшие цитрусоводческие хозяйства республики — колхозы им. Ленина Кумсангирского, им. Ленина Курган-Тюбинского, «Москва» Вахшского и «40 лет Октября» Колхозабадского районов собирают ежегодно по 180—240 тыс. штук плодов лимона. В республике в 1965 г. организован первый в Средней Азии специализированный цитрусоводческий совхоз им. Негмата Карабаева в Вахшской долине. Валовой сбор плодов лимона в республике в 1972 г. достиг 5,1 млн. штук.

К 1975 г. площадь под цитрусовыми культурами увеличится в 2,5 раза, а производство плодов — в 2 раза. Вахшская долина превратится в основную зону субтропического садоводства республики.

Виноградарство. Исторические материалы свидетельствуют, что народы Бактрии и Согдианы еще в 4—3 вв. до н. э. выращивали виноград с крупными сладкими ягодами, а Уструшана славилась своим сушеным виноградом и винами.

Сложившийся в процессе многовековой культуры и народной селекции сортимент винограда республики характеризуется преобладанием столовых сортов разных сроков созревания — от самых ранних (Чиляги, Авшон, Дорои) до самых поздних, созревающих в конце октября (Нимранг, Тайфи розовый, Думи рубох). По красоте гроздей и ягод, непревзойденному вкусу и пригодности к длительному хранению, перевозкам местные столовые сорта винограда являются одними из лучших в мировом стандартном сортименте.

До революции виноградарство Таджикистана характеризовалось крайне неравномерным оазисным разме-

щением. Наряду с такими крупными оазисами, как Ура-Тюбинский, насчитывающий более 3 тыс. га, Ходжентский — 700 га, Пенджикентский — 400 га, Гиссарский — 700 га, в большинстве южных и юго-восточных районов виноградники были расположены небольшими участками и носили потребительский характер. За годы Советской власти произошли заметные изменения. При коллективизации сельского хозяйства мелкие индивидуальные виноградники были объединены, виноградарство начало принимать промышленный характер. Организованные первые специализированные плодово-виноградные совхозы «Шахринау» в Гиссарской, «Курган-Тюбе» в Вахшской долинах и «Исфара-Лякан» на севере республики проводили закладки виноградников апробированными сортами в расчете на механизацию наиболее трудоемких работ. Большую роль в развитии виноградарства республики сыграло постановление ЦК КП Таджикистана и Совета Министров Таджикской ССР от 22 сентября 1956 г. «О мерах по дальнейшему развитию садоводства и виноградарства, увеличению производства заготовок плодов, ягод и винограда». Были созданы совхозы «Октябрьский» в Вахшской долине, им. Ленина в Кулябской зоне, а в 1957—1960 гг. — виноградарческие совхозы «Рават» в Канибадамском, «Самгар» в Ходжентском, «Маргидар» в Пенджикентском районах.

Площадь виноградников с 1940 по 1971 гг. увеличилась с 8,2 до 19,4 тыс. га. Более чем в 22 колхозах имеются товарные виноградники площадью свыше 50 га, а в 16 колхозах виноградники занимают площади свыше 100 га. В республике организовано 15 специализированных плодово-виноградных совхозов.

Наряду с ростом площадей, наблюдается и увеличение урожайности виноградных насаждений. В 1971 г. в среднем по республике с 1 га получено по 74,5 ц винограда. Высокими урожаями по всей стране славятся виноградари совхоза «Шахринау», собирающие ежегодно с площади 388 га по 240—275 ц/га, за что в 1967 г. этот совхоз был награжден орденом Трудового Красного Знамени. По 170—210 ц/га собирают виноградари садвинсовхозов «Октябрьский», «Курган-Тюбе», «Чубек» и «Маргидар». Рекордными урожаями винограда среди колхозов республики славится колхоз «Москва» Ура-Тюбинского района, собирающий ежегодно по 110—115 ц/га. Рост площадей и урожайности виноградников позволил увеличить в 1971 г. закупки винограда по сравнению с 1940 г. почти в 11,3 раза и по сравнению с 1960 г. — в 3,3 раза.

Особую ценность представляет сухофруктовая продукция таджикских сортов винограда: изюмы видов гермпан, обиджуш, ишкори, кишмиши — сабза и офтоби. Производство их сосредоточено в северных районах республики — Ура-Тюбинском, Ганчинском и Пенджикентском.

Таджики издревле считались искусными виноделами. Виноделы республики освоили технологию производства ценных марочных вин «Таджикистан», «Ганчи», «Тайфи», «Рохат», «Гиссар», «Орзу», «Арал», «Вахш», «Джаус», «Исписор», «Ширини» и др., многие из которых за богатый аромат и вкус удостоены золотых и серебряных медалей на международных выставках. В условиях республики интродуцированы также значительные европейские винные сорта винограда, такие как Каберне, Мускаты, Ркацители, Саперави, Алеатико, Баян-Ширей, Морастель и др., дающие высококачественные виноматериалы.

Большим резервом для развития виноградарства республики является использование обеспеченных осадками богарных земель Гармской и Кулябской групп районов и Гиссарской долины. Одновременно в девятой пятилетке намечено решить такую важную задачу, как создание агропромышленных комплексов, где хозяйства смогут заниматься не только выращиванием винограда, но и его переработкой. В первую очередь такой комплекс будет создан в Ура-Тюбинском районе, где виноградарство является основной отраслью сельского хозяйства.

Лесное хозяйство. Таджикистан — самая малолесная республика Советского Союза: процент лесистости составляет 2,6. По характеру и состоянию насаждений, народнохозяйственному значению и использованию роль лесов разнообразна; в основном — водоохранная и почвозащитная. В какой-то мере леса являются также источником топливной древесины и базой для заготовки ценных плодов и семян, местом размещения пионерских лагерей, домов отдыха, санаториев.

Из 857,6 тыс. га гослесфонда покрыты лесом 374,3 тыс. га. Большую часть лесопокрытой площади занимают арчовые леса (135,5 тыс. га), остальные — лиственные, из пород которых первое место принадлежит фисташке (56,4 тыс. га), затем идут клен (41 тыс. га) и грецкий орех (9,2 тыс. га).

Основные типы древесной растительности Таджикистана — широколиственные леса, или чернолесье; арчовые леса, или арчовники; ксерофильные редколесья, или шибляк; мелколиственные леса, или светлолесье; тугаи, песчаные леса, или джангалы.

Свыше 90% покрытой лесом площади занимают горные леса. Они расположены на склонах Туркестанского, Зеравшанского, Гиссарского, Каратегинского, Дарвазского хребтов, хребта Петра Первого, поднимаясь до высоты 3500 м над уровнем моря, а на Памире, по долинам рек — и выше. Тугайные леса связаны с основными реками республики — Кафирниганом, Вахшем, Пянджем и др. Песчаные леса расположены небольшими массивами в низовьях Вахша, Кафирнигана и по долине Сырдарьи.

При закладке лесных культур основное внимание сосредоточивается на местных породах, хорошо приспособленных к специфическим природным условиям республики. Фисташка и грецкий орех являются ведущими среди разводимых пород. К 1973 г. культурой фисташки было занято 30,5 тыс. га и грецкого ореха — 20,8 тыс. га. Основные массивы фисташки заложены на неорошаемых землях Южного Таджикистана, грецкого ореха — на неорошаемых землях Центрального Таджикистана с наиболее благоприятными климатическими и почвенными условиями.

Лесное хозяйство ведут 20 лесхозов и лесплодхозов и 2 заповедника. Лесхозы республики проводят значительные работы по созданию противоэрозионных насаждений, государственных и полезащитных лесных полос, закладке садов и виноградников. Приобретает все более широкий размах механизация лесного хозяйства. На 1 января 1973 г. в республике было 5 лесомелиоративных станций.

Научно-исследовательской работой в области лесного хозяйства занимаются АН республики и Таджикская лесная опытная станция СредазНИИЛХ.

Шелководство — древнейшая отрасль сельского хозяйства Таджикистана. Таджики издавна были искусными мастерами-шелководами и обработчиками шелка. Но накануне революции шелководством занимались в основном дехкане бывшего Ходжентского уезда (ныне Ленинабадская область) и Кабадианской долины (ныне Шаартузский район).

С первых лет Советской власти в Таджикистане партия и правительство принимали ряд мер по возрождению шелководства. Для расширения кормового фонда в 1928—1929 гг. создавались тутовые питомники в Ленинабаде, Шаартузе, Курган-Тюбе, Кулябе, Шахринау, Гарме. Развернулись работы по закладке плантаций и новых посадок высокоствольной шелковицы.

Сбор коконов в колхозе им. К. Маркса Курган-Тюбинского района.

Таким образом, создавалась база для производства коконов и в районах, ранее не занимавшихся шелководством. Производство грены было организовано на промышленной основе, для чего в 1919 г. был пущен Ходжентский, а в 1929 г.— Душанбинский гренажные заводы. Они полностью обеспечивали качественной греной хозяйства республики. К 1973 г. заготовка шелковичных коконов по сравнению с 1930 г. возросла в 3,4 раза, урожайность — в 3,5 раза. Это увеличение происходило в основном за счет новых шелководческих районов Вахшской, Гиссарской долин и Кулябской группы районов.

Основой развития шелководства является его кормовая база. Из-за ограниченности поливных земель она расширяется исключительно за счет линейных посадок шелковицы по межам поливных карт, у оросителей и дорог. Только за период 1951—1973 гг. высажено более 33 млн. штук саженцев.

В целях улучшения качества коконов периодически производится породосмена. Первая породосмена прошла в 1948—1950 гг., вторая проведена в 1955—1958 гг., третья начата в 1968 г. и полностью завершена в 1971 г.

Немаловажная роль в обеспечении гренажных заводов элитной греной отведена организованной в 1962 г. Орджоникидзеабадской племенной шелководческой станции, где развернута селекционная работа по отбору наилучшего исходного материала пород шелкопряда. Станция полностью обеспечивает потребность гренажных заводов в элитной грене.

Колхозное производство выдвинуло своих маяков, которые сумели добиться высоких качественных урожаев коконов: Урунову Джонон — звеньевую колхоза «Коммунизм» Канибадамского района, Суфиханову Фатиму — звеньевую колхоза им. Кирова Калаи-Хумбского района, Мирашурову Битопру — звеньевую совхоза им. Жданова Науского района. За разработку и внедрение передовых методов червокормления, получение высоких и устойчивых урожаев коконов им присвоено высокое звание Героя Социалистического Труда. Восьми специалистам шелководческой системы республики присвоено звание «Заслуженный агроном Таджикской ССР».

Таджикистан среди одиннадцати союзных республик, занимающихся шелководством, по валовому сбору коконов стоит на четвертом месте (после Узбекской ССР, Азербайджанской ССР и Туркменской ССР), а по урожайности — на втором (после Узбекской ССР).

Животноводство — одна из важнейших отраслей сельского хозяйства республики — включает в себя молочное и мясное скотоводство, овцеводство и козоводство, птицеводство, свиноводство, коневодство, кролиководство и др. К животноводству также относят пчеловодство и рыбоводство. По производству валовой продукции в республике животноводство занимает второе место после растениеводства. В горных районах (особенно в ГБАО) животноводство — основной источник доходов колхозов и совхозов.

В дореволюционном Таджикистане животноводство носило натуральный и полунатуральный характер. Трудом многих поколений таджикского народа были созданы такие ценные породы, как мясо-сальные гиссарские овцы, горные локайские лошади, одомашненные памирские яки.

Быстрое развитие животноводства в республике началось с создания совхозов и организации колхозов. Благодаря созданию и укреплению животноводческих ферм, поголовье общественного скота резко возросло.

Поголовье скота в Таджикской ССР

(во всех категориях хозяйств, на 1 января соответствующего года в тыс. голов)

Годы	Крупный рогатый скот	В т. ч. коровы	Овцы	Козы	Лошади	Свиньи
1916	739,0	269,9	1000,0	930,0	109,0	—
1928	845,0	256,0	1218,0	1308,0	69,0	—
1941	580,0	187,8	1054,3	1020,0	124,2	20,8
1953	503,8	150,7	1937,2	780,4	14,2	12,4
1961	683,1	264,2	2182,7	402,8	63,4	80,5
1973	1062,0	405,4	2175,3	469,8	—	95,4

Основная часть поголовья сельскохозяйственных животных сосредоточена в колхозах и совхозах. На 1 января 1973 г. 46,5% поголовья крупного рогатого скота и 68,2% овец принадлежало колхозам, совхозам и другим государственным хозяйствам.

Валовая и товарная продукция животноводства за годы Советской власти значительно увеличилась; возросли и государственные закупки продуктов. За пятнадцать лет — с 1957 по 1973 гг.— объем государственных закупок мяса в Таджикистане удвоился, молока — утроился. Увеличилось также производство шерсти и каракульских смушек. Колхозы и совхозы поставили в 1972 г. государству более 57 тыс. т мяса, свыше 129 тыс. т молока, около 3,5 тыс. т шерсти, 103 млн. штук яиц.

Животноводство Таджикистана, и прежде всего молочное скотоводство и птицеводство, за годы Советской власти превратилось из отсталого, кочевого, потребительского в продуктивное, товарное. Еще более значительные успехи ожидаются в будущем, когда оно перейдет на наиболее прогрессивную форму — промышленные комплексы по производству молока, мяса, яиц, а также шерсти.

Скотоводство — важная отрасль животноводства, занимающаяся разведением и использованием крупного рогатого скота. Удельный вес молока и говядины в общей массе животноводческой продукции высок и составляет более 95% по молоку и более половины валовой продукции мяса.

В дореволюционном Таджикистане в основном разводился малопродуктивный местный скот, использовавшийся как живая тягловая сила. Мясная продуктивность, а тем более молочная, у зебувидного скота была развита слабо. Живой вес коров составлял около 180—200 кг, а годовой удой молока — 300—500 кг. Телята рождались весом 10—12 кг.

За годы Советской власти потребности в продукции животноводства значительно возросли. Это вызвало необходимость развития скотоводства молочного и молочно-мясного, а в последние годы — мясного направления.

После Июльского пленума ЦК ВКП(б) 1934 г., когда было установлено, что основной организационной формой животноводства колхоза должна стать товарная ферма, развитие скотоводства шло ускоренными темпами. Партия и правительство оказали огромную помощь труженикам села в восстановлении поголовья скота, выделили долгосрочные кредиты для организации колхозных молочно-товарных ферм. Колхозникам и колхозам было продано более 150 тыс. голов скота. К 1938 г. уже 38% колхозов имели молочно-товарные фермы. Через два года после постановления Совета Народных Комиссаров СССР и ЦК ВКП(б) от 8 июля 1939 г. «О мероприятиях по развитию общественного животноводства в колхозах» молочно-товарные фермы были уже во всех колхозах республики.

Достижения зоотехнической и ветеринарной науки позволили в условиях сухого и горного климата Таджикистана по-новому выращивать и использовать крупный рогатый скот. Скрещивание зебувидных коров со швицкими производителями, проводившееся с 30-х гг., позволило получить большое помесное поголовье (более 170 тыс. голов). В результате длительной работы по разведению «в себе» в улучшенных условиях кормления, содержания и выращивания швицезебувидных помесей желательного типа созданы ценные стада скота (колхоз им. Ленина Кумсангирского района, совхоз им. Куйбышева и др.). В 1956 г. был завезен и успешно разводится черно-пестрый и бурый латвийский скот, что позволило достигнуть увеличения производства молока.

Поголовье крупного рогатого скота выросло численно и изменилось качественно. За 17 лет (1955—1971 гг.) оно увеличилось вдвое (на 101,5%), в т. ч. коров — на 137,1%; а за 40 лет (1930—1970 гг.), соответственно, на 109,5% и 151,3%. Удельный вес породного скота в колхозах и совхозах увеличился за 30 лет (1940—1970 гг.) с 7,7 до 79,6% по всему поголовью и с 3,3 до 74,97% по коровам. В настоящее время породный скот в долинах представлен тремя плановыми породами — швицкой, черно-пестрой и бурой латвийской, а в горной зоне — белоголовой казахской, герефордской и абердин-ангусской породами мясного скота.

Рост численности породного скота при одновременном улучшении условий кормления, ухода и содержания повысил уровень молочной и мясной продуктивности. Средний удой от фуражной коровы в колхозах и совхозах за 1950—1972 гг. увеличился с 326 до 1271 кг молока, т. е. в 3,7 раза. Рост молочного скота шел быстрее, чем в среднем по стране. Увеличение производства молока дало возможность значительно повысить товарность скотоводства и уровень закупок молока и молочных продуктов.

В девятой пятилетке (1971—1975 гг.) прилагаются усилия к улучшению работы пяти государственных племенных рассадников, пяти станций искусственного осеменения крупного рогатого скота, двадцати племенных ферм-репродукторов. Это позволит улучшить выращивание племенного молодняка. Из других республик предполагается завезти 50—55 тыс. голов породного скота. За пятилетку будет построено 14 комплексов по промышленному производству молока, в т. ч. пять — на 1200 коров и девять — на 800 коров каждый, которые будут давать 18 тыс. т молока в год. Осуществление этих и других разработанных колхозами и совхозами мероприятий позволит увеличить поголовье скота и повысить его продуктивность: удой молока от фуражной коровы должен возрасти на 59%, живой вес сдаваемого на мясо скота — на 25—30%. Производство молока за пятилетку увеличится на 36%, производство мяса (всех видов) — на 32%.

Овцеводство занимает в животноводстве второе место после скотоводства. До 1940 г. в Таджикистане разводились только грубошерстные курдючные и жирнохвостые овцы: в высокогорных районах — дарвазские, в Вахшской долине — каракульские, в Ленинабадской области — джайдара и в остальных районах — овцы гиссарской породы.

Таджикистан славится своими гиссарскими овцами, самыми крупными в мире. Живой вес баранов достигает 120—130 кг, овцематки весят около 80 кг. В совхозе «Гиссар» был выращен баран-производитель с живым весом 190 кг, а в колхозе «Комсомол» Регарского района — овцематка с живым весом 152 кг. Овцы джайдара по живому весу уступают гиссарским, но дают больше шерсти и хорошо приспособлены к специфическим условиям Ленинабадской области.

Каракулеводством стали заниматься в Таджикистане в основном после революции. По разведению каракульских овец Таджикская ССР занимает четвертое место в Советском Союзе (после Узбекской, Казахской и Туркменской ССР). За 20—25 лет проделана большая работа по созданию новых, более высокопро-

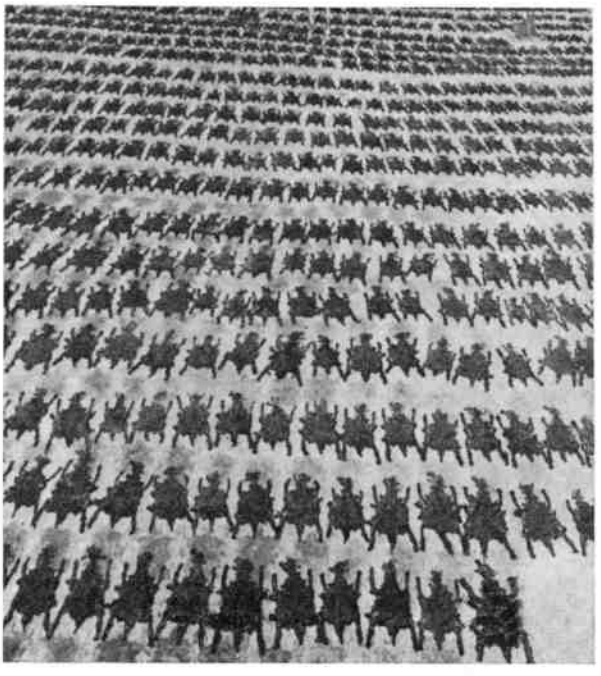

Сушка каракульских смушек в колхозе им. Ленина Кумсангирского района.

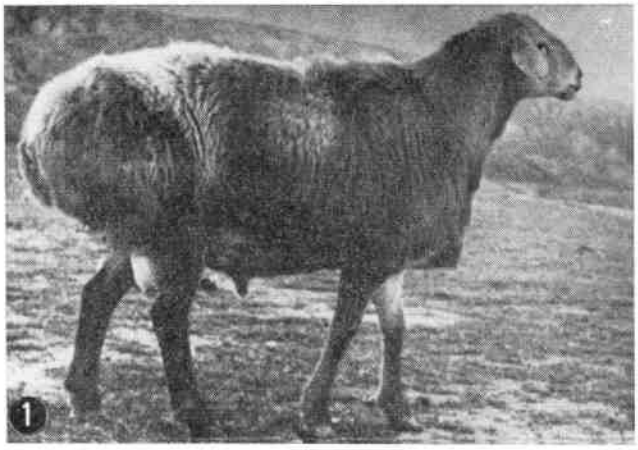

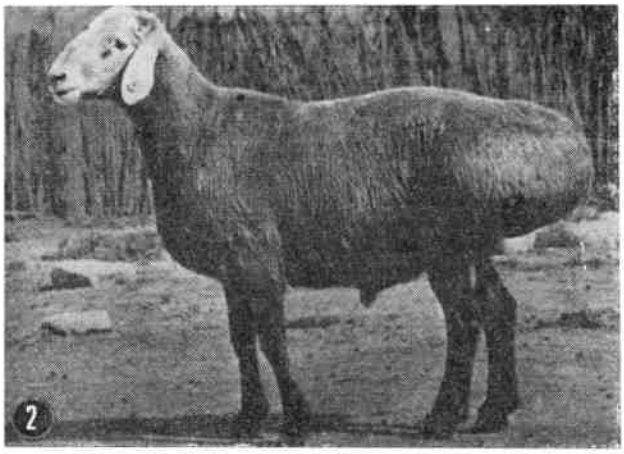

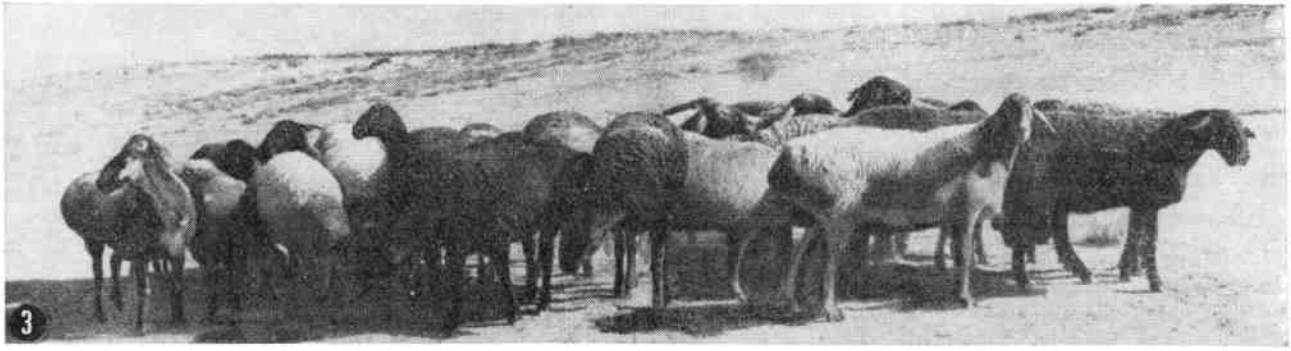

Гиссарская порода овец: *1* — баран-производитель, вес 184 кг; *2* — баран-производитель, вес 186 кг; *3* — овцематки.

дуктивных пород овец. Путем скрещивания гиссарских маток с баранами сараджинской породы и последующим использованием помесных овцематок лингис (помеси гиссарских маток с баранами английской породы линкольн) выведена таджикская мясо-сально-шерстная порода овец, которая наряду с хорошей мясо-сальной продуктивностью отличается высокими настригами полугрубой шерсти. Живой вес баранов-производителей равен 118—162 кг, взрослых маток — 70—75 кг, а лучших — до 124 кг. Настриг шерсти составляет в среднем у маток 2,9 кг, у баранов — 4,5—7 кг. В высокогорных районах республики скрещивание мелких малопродуктивных дарвазских овец с баранами тонкорунных пород позволило создать тонкорунное овцеводство и вывести группу мясо-шерстных тонкорунных овец. Живой вес маток 55—58 кг, баранов — 85—90 кг, а лучших — до 120 кг. Настриг тонкой шерсти у маток равен 3,5—4,8 кг, у баранов— 6—7 кг, при выходе чистой шерсти 52—55%.

В результате этих работ в 1971 г., по сравнению с 1913 г., производство шерсти в республике увеличилось в 2,4 раза, главным образом за счет получения тонкой, полутонкой и полугрубой шерсти. На начало 1969 г. в колхозах, совхозах и других государственных хозяйствах республики насчитывалось породных овец (тыс. голов): каракульских — 452 570, джайдара — 325 864; тонкорунных и полутонкорунных — 400 000; гиссарских — 275 000 и таджикских — 200 000 голов. По плану породного районирования каракульские овцы разводятся в Вахшской долине, Дангаринском районе и в некоторых хозяйствах Ленинабадской области (Аштский и Ура-Тюбинский районы); тонкорунные овцы и их помеси — в горных районах (Кулябский, Московский, Советский, Матчинский, Гармский, Комсомолабадский, Джиргатальский) и ГБАО; джайдара— в Ленинабадской области и на Восточном Памире; гиссарские овцы — в Гиссарской долине и в некоторых хозяйствах Кулябской области; таджикская порода овец — в Куйбышевском, Яванском, Ходжентском, Ленинском и Ура-Тюбинском районах.

В Таджикистане организованы крупные племенные хозяйства: совхозы «Кабадиан», «Машъал» и «Дангара» — для каракульских овец; совхозы «XX партсъезд», им. Ильича и им. Калинина — для таджикской породы; совхоз «Гиссар» и колхозы им. Ленина, Калинина и «Комсомол» Регарского района — для гиссарских овец; колхоз «Сагирдашт» и совхозы «Каратегин» и «Кангурт» — для тонкорунных овец. Эти хозяйства проводят большую работу по совершенствованию и увеличению поголовья плановых пород овец в республике.

Коневодство — древняя и важнейшая в прошлом отрасль. На современном этапе, несмотря на рост механизации, коневодство не потеряло значения в народном хозяйстве республики.

За несколько веков до н. э. в Даване (западная часть Ферганы и северные районы Таджикской ССР) разводились аргамаки — потомки «небесных» лошадей, а в Хуттале (территория нынешних центральных районов республики) — прекрасные верховоьючные лошади. В последующие эпохи проводилось скрещивание даванских и хуттальских лошадей с монгольскими, туркменскими и арабскими.

До Октябрьской революции основное конское поголовье находилось в руках байско-кулацких элементов.

В период социалистической реконструкции сельского хозяйства создаются коневодческие фермы в колхозах и совхозах. В республике работали четыре госконюшни, два конезавода, два ипподрома, госплемрассадник. Планово разводятся ценные породы лошадей: локайская (в центральных и южных районах — 78,5%) и карабаирская (Ленинабадская область — 20,4%). В ГБАО встречаются киргизские лошади (0,5%). В племенных хозяйствах созданы ценные ядра нового породного типа лошадей с сухим гармоничным сложением и увеличенным ростом (148—157 см, живой вес — 420—450 кг). Выращиванием племенных лошадей занимаются Кокташский конезавод, совхозы «Кангурт», «Фахрабад», «Дангара», им. Калинина, колхозы «Коммунизм» Орджоникидзеабадского района, «Москва» Ленинского района и др. Коневодство развито почти во всех колхозах и совхозах. Душанбинская госконюшня ведет весь комплекс селекционно-племенной работы на конефермах шести районов. Научно-исследовательской работой руководит Таджикский сельскохозяйственный институт.

На начало 1973 г. наиболее насыщенными по конскому поголовью (от 1,6 до 2,5 тыс. голов) были Куйбышевский, Ленинский, Гиссарский, Дангаринский районы. Крупные конефермы (от 360 до 600 голов) имели колхозы им. Ленина Восейского, им. Урунходжаева Ходжентского районов, совхозы «Кангурт», «Шахристан-I». Среднегодовое число рабочих лошадей в республике за девятое пятилетие составляет 11,5 тыс. голов.

Свиноводство в Таджикистане стало развиваться в начале 30-х гг. Значительный рост поголовья свиней наблюдался в послевоенные годы и особенно в годы восьмой пятилетки, когда свиноводству, как наиболее скороспелой отрасли животноводства, стали уделять большое внимание. К концу 1973 г. в республике насчитывалось около 95,4 тыс. голов. Созданы свиноводческие совхозы «Шайнак», «Мехнатабад», «Навабад»; в Куйбышевском и Ганчинском районах развернуто строительство крупных комплексов для промышленного производства и откорма в каждом 24 тыс. свиней в год. Росту продуктивности свиноводства способствовало расширение кормовой базы и концентрация поголовья свиней в крупных специализированных хозяйствах. Если в 1970 г. государственные заготовки свинины составили 4170 т в живом весе, то в 1973 г. было заготовлено 6252 т. Основная порода разводимых в Таджикистане свиней — крупная белая, которая хорошо приспособилась к климатическим и кормовым условиям, что позволяет проводить мясной тип откорма и получать нежирную свинину.

Птицеводство в Таджикистане имеет яичное, мясное и племенно-репродуктивное направления. До середины 60-х гг. существовали карликовые колхозно-совхозные фермы и птицефабрики, где разводилось незначительное количество кур и уток. В соответствии с постановлением ЦК КПСС и Совета Министров СССР (1964 г.) птицеводство в республике перешло на путь промышленного производства продуктов с применением факторов интенсификации: специализации, концентрации поголовья, средств и оборудования, механизации процессов производства. Был создан трест «Таджикптицепром» Министерства сельского хозяйства республики, в ведении которого находятся существовавшие, ныне расширенные Душанбинская, Чептуринская, Ленинабадская, вновь организованная Орджоникидзеабадская бройлерная птицефабрики, Канибадамский птицесовхоз и три инкубаторно-птицеводческие станции — в Пенджикентском, Ленинградском, Курган-Тюбинском районах.

Хозяйствами системы Птицепрома республики за пятилетие 1965—1970 гг. в среднем от одной курицы-несушки в год получено по 148,5 шт. яиц. В 1973 г. по предприятиям треста «Таджикптицепром» было получено 90,0 млн. штук яиц и 4986 т мяса. В том же году колхозными птицефермами было произведено 37,0 млн. штук яиц, при средней яйценоскости курицы-несушки 104 штуки. Птицеводство в республике будет развиваться по пути интенсификации производства, организации крупных механизированных ферм колхозов и совхозов и создания специализированных, высокопродуктивных, приспособленных к жаркому и сухому климату групп — кур яйценоских линий и мясных межлинейных гибридов, гибридных уток, индюков типа московские. В этих целях построена Пролетарская птицефабрика объемом производства на 84 млн. штук яиц в год, строятся Госплемптицезавод на 50 тыс. кур родительского стада и индюководческая фабрика с годовым объемом на 1000 т мяса в Файзабаде, птицефабрика яичного направления с объемом производства в 72 млн. яиц в Султанабаде. Предусматривается расширение действующих птицефабрик.

Пчеловодство. Пчеловодство в республике — сравнительно молодая отрасль. Однако мед и пчелы населению Таджикистана были известны с древности. Еще в 11 в. Абуали ибн Сино в своих трактатах писал о лечебных свойствах меда.

Культурное пчеловодство в Таджикистане начало развиваться в конце 19 — начале 20 вв.

Первые колхозные пчелопасеки в Таджикистане появились в 1932—1934 гг. в Гиссарском, Шахринаусском и Канибадамском районах. В последующие годы пчеловодство получило значительное развитие. В 1973 г. в республике насчитывалось 53,9 тыс. пчелосемей, из них в совхозах — 6,9 тыс. (12,8%), в колхозах — 9,4 тыс. (21,2%), в разных госхозяйствах — 4,4 тыс. (8,2%), в индивидуальном пользовании — 34,0 тыс. (63,1%). Пчеловодством в республике занимаются 94 колхоза и 19 совхозов. Особенно развито оно в Комсомолабадском, Гармском, Вахшском и Ходжентском районах.

Наиболее крупные пчелофермы (более 1 тыс. пчелосемей) имели (1973 г.) совхозы «Муминабад» Ленинградского района и «Гарм» Комсомолабадского района. От 800 до 1000 семей имели колхозы им. Урунходжаева Ходжентского района, колхоз «Москва» Вахшского района и др. Ежегодно в республике заготавливается свыше 600 т меда. Горный мед Таджикистана по своим качествам завоевал признание в Советском Союзе, а также и в ряде зарубежных стран, куда ежегодно экспортируется от 300 до 500 т.

За годы девятой пятилетки намечается увеличить количество пчелосемей до 80 тыс. и довести ежегодный сбор товарного меда до 1,5 тыс. т.

Рыбоводство как отрасль народного хозяйства развивается в Таджикистане с 60-х гг. после создания искусственных водоемов. За годы восьмой пятилетки были построены Кайраккумское нерестово-вырастное хозяйство, Чубекский и Джиликульский рыбхозы и Орджоникидзеабадское форелевое хозяйство. В них выращиваются рыбы: форель, карп, белый амур, толстолобик, судак, карась. Общая площадь водохранилищ и прудов республики в 1970 г. составляла 57,1 тыс. га.

Рыболовство развито в Кайраккумском водохранилище, где созданы специальные рыболовецкие бригады. Только за восьмую пятилетку улов рыбы в республике возрос с 340 т в 1965 г. до 1100 т в 1973 г., т. е. более чем в три раза. К 1975 г. он возрастет еще в 2,5 раза за счет строительства новых рыбхозов и повышения рыбопродуктивности существующих прудов. Строятся Кумсангирский и Пенджикентский рыбхозы, возрастет площадь прудов Чубекского рыбхоза и Орджоникидзеабадского форелевого хозяйства.

Ветеринарное дело. Животноводство в дореволюционном Таджикистане несло большие потери от эпизоотий чумы, повального воспаления легких крупного рогатого скота, сибирской язвы, сапа лошадей, оспы овец и ряда других заразных болезней. Ветеринарной службы по существу не было.

В 1929 г. при Народном комиссариате земледелия республики был создан ветеринарный отдел с сетью государственных ветеринарных учреждений, где работало 18 ветврачей и 25 ветфельдшеров. В том же году открылась первая ветлаборатория по исследованию кожевенного сырья.

Ветеринарная служба Таджикской ССР в 1970 г. располагала 39 районными станциями по борьбе с болезнями животных, 20 участковыми ветлечебницами, 254 ветучастками, 19 ветлабораториями, 41 мясо-молочной и пищевой контрольными станциями и другими учреждениями. В государственной ветеринарной сети, колхозах, различных организациях и ведомствах работало около 500 ветврачей и 1290 ветфельдшеров. Готовит ветеринарные кадры высшей и средней квалификации в республике факультет ветеринарии Таджикского сельскохозяйственного института и совхоз-техникум им. Куйбышева.

Ветеринарная служба в районах представлена: станцией по борьбе с болезнями животных, участковыми ветеринарными лечебницами и пунктами, районной ветбаклабораторией с мясо-молочными и пищевыми контрольными станциями (государственная ветеринарная сеть); ветеринарной службой совхозов, колхозов и других хозяйств и организаций.

Ветеринарная служба Таджикистана выросла в организацию, способную оперативно решать сложные задачи. Колхозы и совхозы республики полностью оздоровлены от чумы и повального воспаления легких крупного рогатого скота, чумы свиней и псевдочумы птиц, инфекционной плевропневмонии и оспы коз, инфекционного энцефаломиелита, лимфангоита и сапа лошадей. Сведены до минимума многие другие заболевания.

МЕХАНИЗАЦИЯ И ЭЛЕКТРИФИКАЦИЯ СЕЛЬСКОГО ХОЗЯЙСТВА

Задачи социально-технической реконструкции сельского хозяйства Таджикистана могли быть успешно решены только лишь при условии создания новой производственной базы. С этой целью были организованы машинно-тракторные станции.

Первые 6 тракторов общей мощностью примерно в 100 л. с. на полях республики появились в 1926 г. В 1929 г., в соответствии с постановлением Совета Труда и Обороны и решением ЦК КП Таджикистана, были организованы и весной 1930 г. начали работать первые 4 машинно-тракторные станции, расположенные в основных районах хлопководства: в Шаартузе, Сарай-Камаре (Пяндж), Арале (Куйбышевск) и Чептуре с общим количеством 300 тракторов. В годы довоенных пятилеток МТС были организованы во всех хлопкосеющих и основных зерновых районах. К концу 1940 г. в республике была 51 МТС, которая располагала тракторным парком в 3407 единиц. 497 тракторов было сосредоточено в 28 совхозах. Всего в сельском хозяйстве насчитывалось около 3,9 тыс. тракторов. В отличие от первых лет коллективизации тракторы и другая необходимая техника были отечественного производства. Количественный и качественный рост кадров позволил из года в год улучшать использование тракторного парка. Если в 1933 г. выработка на один 15-сильный трактор составляла 97 условных га, то в 1940 г. она составила уже 356 га, т. е. увеличилась почти в 4 раза. Объем выполняемых для колхозов работ увеличился с 187 тыс. га мягкой пахоты в 1934 г. до 1253 тыс. га в 1940 г., т. е. почти в 7 раз. Механизация производства сыграла большую роль в подъеме урожайности сельскохозяйственных культур, особенно хлопчатника, которая возросла с 4,1 ц с га в 1932 г. до 16,2 ц в 1940 г.

За достигнутые показатели в обслуживании колхозов Регарская МТС в 1939 г. была награждена орденом Ленина, четыре МТС участвовали во Всесоюзной сельскохозяйственной выставке. С улучшением эксплуатации машинно-тракторного парка, повышением урожайности сельхозкультур, особенно хлопка, непрерывно улучшались экономические показатели работы МТС. С 1936 г. многие МТС республики становятся рентабельными.

Большую роль в обслуживании колхозов играли МТС в годы Великой Отечественной войны. Несмотря на недостаток квалифицированных кадров, изношенность тракторного парка и отсутствие запчастей, они сумели выполнить основные сельхозработы.

Особенно бурно шло оснащение сельского хозяйства техникой в послевоенные годы. В результате большой помощи, оказанной республике в соответствии с постановлением ЦК КПСС и Совета Министров СССР от 6 июня 1954 г. «О дальнейшем развитии хлопководства в Таджикской ССР в 1954—1960 гг.», количество тракторов с 1953 г. по 1958 г. возросло на 42%, зерновых комбайнов — вдвое. На смену малопроизводительным тракторам «Универсал», СТЗ, ЧТЗ пришли гусеничные тракторы СХТЗ-НАТИ, затем дизельные ДТ-54, Т-74, ДТ-75, Т-4, Т-100 и колесные дизельные «Беларусь», Т-40, пропашной трактор Т-28Х4. Непрерывно обновлялся и совершенствовался парк и других сельхозмашин — сеялок, культиваторов, хлопкоуборочных машин, землеройной техники, навесных и прицепных машин и механизмов. Механизаторы Таджикистана создали тракторные глыбодробы, тросовые волокуши, переоборудовали тракторы, сеялки, культиваторы, удобрители для возделывания хлопчатника с суженными междурядьями. По инициативе механизаторов совхоза им. Куйбышева Курган-Тюбинского района широкое распространение получили бестарная перевозка хлопка, переоборудование плугов для глубокой двухъярусной вспашки с полным оборотом пласта и многое др. Все это дало возможность уже к 1956 г. полностью механизировать такие трудоемкие работы, как вспашка, посев, междурядная обработка хлопчатника, защита его от сельхозвредителей, внесение удобрений, пахота, сев и уборка зерновых на тракторо-пригодных землях. Благодаря совершенствованию техники и улучшению ее использования, широкому внедрению рационализаторских предложений улучшились экономические показатели работы машинно-тракторного парка.

В 1958 г. МТС были реорганизованы в ремонтно-технические станции (РТС). Техника бывших МТС была продана колхозам.

В 1961 г., на основании постановления ЦК КПСС и Совета Министров СССР «Об образовании всесоюзного объединения «Союзсельхозтехника», была организована «Таджиксельхозтехника». Вначале это республиканское объединение располагало ремонтными мощностями на 3200 условных ремонтов, через 10 лет, в 1971 г. мощность ремонтной сети этой системы достигла 15 тыс. условных ремонтов. В 1971 г. в сельском хозяйстве республики имелось более 22,6 тыс. тракторов тяговой мощностью в 609,7 тыс. л. с., 1176 зерновых комбайнов, 2909 хлопкоуборочных машин, более 8 тыс. тракторных культиваторов, около 5 тыс. сеялок, десятки тысяч других машин и орудий.

Механизация процессов труда в растениеводстве. Механизации возделывания хлопчатника уделяется особое внимание. В начале 30-х гг. на хлопковых полях республики появились первые тракторные агрегаты: пахотные и пропашные колесные тракторы с плугами,

сеялками, культиваторами, боронами. Процесс технического перевооружения хлопководства республики на базе завоза и внедрения новейшей техники, прежде всего современных, более мощных и экономичных дизельных тракторов, начался особенно бурно в послевоенные годы. Поступают тракторы ДТ-54, замененные затем более мощными и конструктивно более совершенными тракторами Т-74, ДТ-75, Т-4, Т-100; пропашные тракторы Т-28Х, Т28Х3, Т28Х4, пришедшие на смену ДТ-24; более совершенные сеялки, культиваторы, чизель-культиваторы с приспособлением для нарезки и заравнивания арыков; ворохоочистители, хлопкоуборочные, куракоуборочные машины и подборщики хлопка; комплекс машин, механизмов и приспособлений для защиты хлопчатника от сельхозвредителей, внесения гербицидов, органических, минеральных и жидких удобрений; тракторные тележки, специально приспособленные для бестарной перевозки хлопка и многие другие машины и механизмы. Основные производственные процессы в хлопководстве механизированы полностью. Определенные успехи достигнуты в механизированной уборке хлопка-сырца.

Отгрузка тракторов колхозам и совхозам республики на республиканской базе «Таджиксельхозтехника».

Многое сделано для механизации возделывания зерновых культур. Работы по вспашке, посеву и уборке зерновых полностью механизированы на равнинных землях. Большое значение для повышения урожайности зерновых колосовых имело широкое внедрение узкорядного и перекрестного сева, дающего прибавку урожая зерна до 30%. Для узкорядного сева в распоряжении колхозов и совхозов республики имеется достаточное количество узкорядных сеялок разного назначения: зерновых, зернотравяных, льняных и др.

Решается проблема механизации работ на склонах, где затруднено применение существующих средств механизации. Внедрение механизации процессов труда в зерновом хозяйстве хлопкосеющих районов в значительной мере высвободило труд колхозников для усиления работ в основной отрасли сельского хозяйства республики — хлопководстве и других отраслях колхозного производства.

За послевоенные годы непрерывно оснащается сельскохозяйственной техникой и горная зона республики (Памир, Каратегин).

В овощеводстве и картофелеводстве вспашка и подготовка почвы к посеву производятся тракторами и машинами (серийными) общего назначения, для посева овощей и посадки овощей и картофеля имеются серийные машины — сеялки для лука и картофелесажалки. На больших площадях уборка картофеля производится картофелекопателями и картофелеуборочными комбайнами. В перспективе намечается полная механизация ухода за посевами и уборки овощных культур, отнимающих еще немало ручного труда.

Многие работы механизированы в садоводстве и виноградарстве — плантажная вспашка, подготовка посадочных ям, междурядная обработка, установка шпалер, борьба с сельхозвредителями. Большое внимание уделяется механизации таких трудоемких видов работ, как обрезка деревьев и сбор урожая плодов и винограда. В этих целях испытываются различные образцы машин и механизмов.

Комплекс необходимых машин и механизмов имеется для механизации уборки и заготовки кормов, возделывания кормовых культур. Работы по уходу за посевами, уборке зеленой массы, приготовлению сенажа, силоса и витаминной травяной муки полностью механизированы. Для приготовления, например, витаминной травяной муки созданы специальные агрегаты, работающие с грануляторами. Техника для механизации трудоемких работ в кормопроизводстве с каждым годом конструктивно совершенствуется, становится более производительной и надежной.

Большое внимание уделяется также механизации посадки, возделывания, уборки и послеуборочной первичной обработки таких культур, как табак и герань.

Механизация процессов труда в животноводстве. Значительные сдвиги в механизации процессов труда в животноводстве и птицеводстве произошли за последние годы. Если тракторное сенокошение было произведено в 1940 г. на площади 209 га, то в 1971 г. — на площади 185 тыс. га, сгребание и сволакивание трав на площади свыше 105 тыс. га. Машинами заготовлено 703 тыс. т кормов.

С 1950 г. начинает внедряться электромеханическая стрижка овец, которой практически охвачено все поголовье овец и коз.

Механизация труда на фермах внедрялась особенно интенсивно после концентрации монтажных работ в специализированных организациях «Таджиксельхозтехники». Смонтированное ими за 1961—1970 гг. оборудование на фермах крупного рогатого скота обеспечило увеличение уровня механизации по сравнению с уровнем 1961 г.: водоснабжения — в 4,5 раза, раздачи кормов — в 4 раза, очистки помещений — в 13 раз, доения — в 26 раз. Аналогично возросла оснащенность механизмами свиноферм и птицеферм.

Более высокими темпами внедрение механизации производственных процессов на животноводческих фермах колхозов и совхозов проходит в девятой пятилетке. К концу 1975 г. только на фермах крупного рогатого скота уровень механизации раздачи кормов, подачи воды, уборки навоза и доения коров достигнет 79%. Для перевода на промышленную основу производства молока и мяса строятся 14 комплексов для крупного рогатого скота и два откормочника свиней на 24 тыс. голов каждый.

На животноводческих фермах создаются молочные блоки, где молоко пройдет первичную обработку (пастеризацию, охлаждение, очистку и т. д.), что особенно важно, когда молоко непосредственно с молочно-товарных ферм поступает в торговую сеть, столовые и детские учреждения республики.

Электрификация сельского хозяйства. Большие успехи достигнуты в электрификации сельского хозяйства республики. В 1970 г. сельское хозяйство потребило более 1,1 млрд. кВт·ч электроэнергии, т. е. в 141 раз больше, чем в 1950 г. Парк электродвигателей в том же 1970 г. в колхозах и совхозах достиг 8,8 тыс. штук, а мощность его увеличилась по сравнению с 1950 г. в 30 раз.

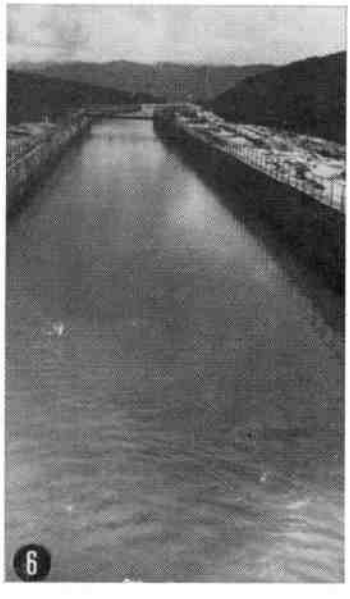

Водное хозяйство и мелиорация. 1. Байпазинский гидроузел (верхний бьеф). 2. Насосная станция № 1 Яван-Обикиикской оросительной системы. 3. Ходжабакирганская плавучая насосная станция. 4. Насосная станция «Самгар III». Самгарский массив. 5. Дюкер через ущелье Лойка-сай. 6. Магистральный канал Яван-Обикиикской оросительной системы. 7. Насосная станция № 2 и подводящий канал. Голодная степь.

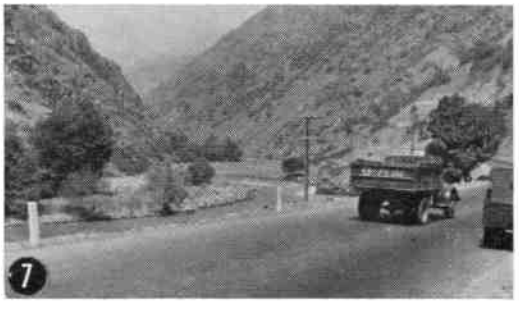

Транспорт. 1. Железнодорожный вокзал в Душанбе. 2. Участок автомобильной дороги Душанбе—Хорог. 3. Участок узкоколейной железной дороги Душанбе — Курган-Тюбе. 4. Автомобильная дорога Душанбе — Орджоникидзеабад. 5. Автомобильная дорога Душанбе — Регар. 6. Автомобильная дорога Хорог — Рушан. 7. Автомобильная дорога Душанбе — Ленинабад. 8. Строительство железной дороги Термез—Курган-Тюбе—Яван. 9. Автомобильная дорога к входному порталу Вахш-Яванского туннеля. 10. Транспортировка крупногабаритных грузов по автомобильной дороге Душанбе — Нурек.

Комсомольское озеро в Душанбе.

Коммунальное хозяйство. 1. Площадь Путовского в Душанбе. 2. Проспект Ленина в Ленинабаде. 3. Улица Ленина в Канибадаме. 4. Улица Ленина в Нуреке. 5. Улица Гагарина в Чкаловске. 6. Гостиница в Нуреке. 7. Гостиница «Душанбе».

В восьмой пятилетке потребление электроэнергии в сельском хозяйстве, без учета машинного орошения (см. *Водное хозяйство и мелиорация*), возросло вдвое. Перевод на электропривод машин на животноводческих фермах и стационарных установок для очистки зерна, хлопкового вороха и т. д. не только снижает себестоимость продукции, но и повышает культуру и безопасность труда.

Если в 1960 г. в сельском хозяйстве на производственные нужды было потреблено 30 млн. кВт·ч электроэнергии, то в 1970 г. ее потребление возросло до 116 млн. кВт·ч, или в 4 раза. Число электромоторов в колхозах и совхозах за период с 1950 по 1970 гг. возросло в 30 раз, а их мощность — в 34 раза. В 1965 г. расход электроэнергии на производственные нужды на одного колхозника составлял 145 кВт·ч, а в 1970 г.— 335 кВт·ч, т. е. увеличился в 2,5 раза.

Значительные работы проведены за последние годы по электрификации горных колхозов. В Таджикистане по существу уже нет колхозов, которые в той или иной степени не были бы электрифицированы. Строится большое количество сельских линий электропередач, что позволит колхозам и совхозам республики переходить на электроснабжение от государственных энергосистем.

В дальнейшем будет возрастать удельный вес применения электроэнергии в растениеводстве, в кормопроизводстве и других отраслях сельского хозяйства. К концу девятой пятилетки свыше 80% насосных установок колхозов и совхозов будут переведены на электропривод, в связи с чем потребление электроэнергии на машинном орошении увеличится не менее чем в 3 раза. Шире будет внедряться электроэнергия на переработке и очистке зерна, сушке, погрузке и очистке хлопка-сырца. К концу 1975 г. потребление электроэнергии в сельскохозяйственном производстве увеличится против 1970 г. в два раза.

ВОДНОЕ ХОЗЯЙСТВО, МЕЛИОРАЦИЯ И ГИДРОТЕХНИЧЕСКИЕ СООРУЖЕНИЯ

Поливное земледелие в Таджикистане имеет многовековую историю, о чем свидетельствуют следы старых оросительных систем. Это древние каналы Гулякандоз— в Пролетарском, Булунгур и Токсанкариз — в Пенджикентском районах, Чузы, Аим-2, Гавкуш и Шахмансур — в Гиссарской долине, Джойбор, Джиликуль-Кабла, Катта, Шаартуз и Хошады — в Вахшской долине, Зулумарык, Хукумат, Арал — в Кулябской области и Каланчи — в Пянджском районе. Они поражают своими размерами, правильностью выбранных трасс и мест водозабора. Построенные в далекие времена каналы и гидротехнические сооружения свидетельствуют о довольно широком развитии искусственного орошения и высоком мастерстве народных умельцев.

С особым размахом гидротехническое строительство в Таджикистане развернулось при Советской власти. Этому положил начало исторический Декрет об организации ирригационных работ и ассигновании 50 млн. руб. на орошение земель в Туркестане, подписанный в 1918 г. В. И. Лениным. Уже к 1929 г. ирригаторы республики восстановили существовавшие ранее оросительные системы и довели площадь поливных земель до 226 тыс. га.

Первенцем крупного гидротехнического строительства явилось сооружение Вахшской ирригационной системы. Проектом предусматривалось оросить 92 тыс. га земель, провести 13 тыс. км каналов, выполнить 26 млн. м³ земляных работ, в т. ч. свыше 200 тыс. м³ скальных работ, уложить 60 тыс. м³ железобетона. Строительство Вахшского канала было завершено в рекордно короткий срок. В 1933 г. состоялся пуск головного железобетонного регулятора, магистрального канала, распределительной сети, основных гидротехнических сооружений и созданы условия для устойчивого водозабора из р. Вахш. Вся страна оказывала помощь таджикскому народу в осуществлении ирригационного строительства на Вахше. Из Москвы, Ленинграда, Ташкента, Киева, Баку и других городов Советского Союза прибыли квалифицированные рабочие и инженерно-технические работники. Партийные и комсомольские организации Таджикистана направили на эту стройку лучших коммунистов и комсомольцев.

В 1930—1940 гг. методом народных строек хлопкоробы двух братских республик — Узбекистана и Таджикистана — завершили строительство Большого Ферганского канала им. У. Юсупова. Общая протяженность таджикского участка составила 127 км. В это же время в Аштском районе была построена концевая часть Северо-Ферганского канала длиной 60 км. В 1940 г., в содружестве с тружениками Сурхандарьинской области Узбекской ССР, в Гиссарской долине был проложен Большой Гиссарский канал протяженностью 50 км. За 42 дня на трассе канала было выполнено 5 млн. м³ земляных и более 7 тыс. м³ каменных и бетонных работ, построена железобетонная плотина с механизированным водозаборным устройством на р. Варзоб с пропускной способностью 500 м³/с.

В 30-х гг. в бассейне Сырдарьи получает развитие механическое орошение. Было организовано Управление машинного орошения, к началу третьей пятилетки располагавшее 21 водокачкой с 46 двигателями внутреннего сгорания (общая установленная мощность 1863 л. с.) и 43 центробежными насосами (общая номинальная производительность 9,25 м³/с). В последующие годы велась работа по реконструкции систем механического орошения и был осуществлен перевод их на электрическое питание. Первыми электрифицированными насосными станциями, построенными в годы второй пятилетки в Ленинабадской области, были Унджинский и Нау-Пролетарский каскады. К началу Великой Отечественной войны площадь поливных земель в Таджикистане была доведена до 330 тыс. га, т. е. увеличилась более чем в 6 раз по сравнению с дореволюционным временем.

В послевоенный период комплексное использование водных ресурсов Сырдарьи и Вахша для целей ирригации и энергетики открыло новые возможности для расширения границ орошаемого земледелия. На этих водных артериях созданы крупные Кайраккумский (мощностью 216 МВт) и Головной (мощностью 210 МВт) гидроузлы, а также Перепадная (мощностью 30 МВт) и Центральная (мощностью 18 МВт) гидроэлектростанции. На их базе был осуществлен переход на новую систему орошения, закончено строительство Дальверзинской и Пархаро-Чубекской оросительной систем, Исфаринского гидроузла, плотин на реках Ходжабакирган и Ханака, Рохатинского магистрального канала и ряда других водохозяйственных объектов.

Благодаря возросшей энергетической базе стало возможным орошение земли в самых сложных условиях — на высоких плато и предгорьях создавать уникальные сооружения, применять новейшую технологию подъема воды. В республике созданы многоступенчатые каскады оросительных насосных станций с подъемом воды на высоту до 250 м. Крупные затраты на освоение новых орошаемых земель окупались довольно быстро. О высокой эффективности ирригации говорят такие данные: гектар орошаемой пашни в 10—15 раз продуктивнее богары. Доход с каждого гектара 77 и 900 руб.— таково соотношение стоимости 1 га богарной и поливной пашни.

Особенность развития орошения — внедрение современных индустриальных методов водохозяйственного строительства. Освоение новых массивов базируется на научной основе проектирования, строительства и эксплуатации гидротехнических сооружений и оросительных систем. Широкое применение нашли лотковые каналы, закрытая оросительная сеть, противофильтрационные полимерные материалы. В результате технологического прогресса за восьмое пятилетие получен экономический эффект свыше 2 млн. руб.

За период с 1961 по 1970 гг. в республике проведены большие мелиоративные работы, в результате которых площадь засоленных почв и солончаков на орошаемых землях сократилась с 30—35% до 9%. Всего, по данным 1970 г., в республике было 100 тыс. га почв в разной степени засоленных. Расчеты показывают, что при полной ликвидации засоленных почв и повышении их качества можно дополнительно получить 10—15% валового сбора хлопчатника на той же площади. Улучшено мелиоративное состояние орошаемых земель, главным образом в Куйбышевском, Курган-Тюбинском, Колхозабадском, Пянджском, Канибадамском, Ходжентском районах; проложена коллекторно-дренажная сеть (общая длина дрен 6,0 тыс. км). На орошаемых землях в 1970 г. работало 180 дренажных насосных станций, причем вода, откачиваемая из скважин вертикального дренажа, как правило, используется на полив. Это значительно повышает водообеспеченность орошаемых земель. В целях борьбы с фильтрацией воды облицовано бетоном 600 км оросительных каналов, в основном в колхозах и совхозах северной группы районов. Благодаря новым оросительным системам в Пархаро-Чубекской, Дальверзинской и Голодностепской долинах освоены большие массивы пустовавших земель.

Характерной особенностью современного периода гидромелиоративного строительства является использование в широких масштабах электромашинного орошения. Мощные системы электромашинного орошения построены на Самгарском, Ходжабакирганском, Дальверзинском, Акгазинском, Гулистанском, Кумсангирском, Ляурском, Уртабозском, Казангузарском и других массивах. Вода подается мощными насосными станциями, представляющими собой комплекс гидротехнических сооружений и устройств. В Таджикистане на Кайраккумском водохранилище построены крупнейшие в СССР плавучие насосные станции Самгарского и Ходжабакирганского массивов производительностью соответственно 12,6 и 25 м³/с. Уникальный двухступенчатый каскад насосных станций сооружен в таджикской части Голодной степи. Мощность головной насосной станции 45 МВт, ее производительность — 36 м³/с, общая высота качания воды — 180 м. Эта система обеспечивает водой 40 тыс. га земель.

Электромашинное орошение — новое и перспективное направление в водном хозяйстве Таджикистана. При помощи его поливается свыше 135 тыс. га земель. Суммарная мощность насосных станций республики в 1970 г. превысила 300 МВт, их производительность — 400 м³/с. За один сезон насосные станции перекачивают свыше 4 млрд. м³ воды. Электромашинным подъемом воды намечено орошать 40% площадей общего поливного фонда республики.

Среди сооруженных за 70-е гг. ирригационных систем особое место занимает Явано-Обикиикская, предназначенная для орошения 40,8 тыс. га земель. При сооружении этого уникального гидромелиоративного комплекса использованы новейшие достижения науки и техники. Впервые в практике гидротехнического строительства республики под хребтами Каратау и Джитымтау проложены ирригационные туннели протяженностью 7415 и 5250 м. Важным звеном Явано-Обикиикской ирригационной системы является Байпазинский гидроузел. В марте 1968 г. здесь путем массированных направленных взрывов впервые в мировой практике создана напорная каменно-набросная плотина объемом 728 тыс. м³ грунта. Комплексный проект гидроузла на Вахше предусматривал принципиально новый состав и компановку объектов строительства, не имеющих аналогии в отечественной и зарубежной гидротехнической практике. Благодаря этому методу сэкономлено 27 млн. руб. и на два года сокращен срок строительства. Авторский коллектив, осуществивший сооружение каменно-набросной плотины Байпазинского гидроузла, удостоен Государственной премии СССР. В дальнейшем в комплекс гидроузла войдет гидроэлектростанция мощностью 500 МВт.

Для повышения водообеспеченности поливных земель за 70-е гг. построено несколько крупных гидротехнических сооружений: головные водозаборы — на р. Пяндж (Чубекское и Холкоярское), на р. Кафирниган (Гавкушское), совмещенные сооружения — мосты-акведуки на рр. Кызылсу и Яхсу и др. В условиях пересеченной местности сооружены крупные металлические и железобетонные дюкеры. Заслуживает внимания своей конструкцией и параметрами Ташрабадский дюкер, построенный в Вахшской долине. Его длина 1250 м, диаметры трубопроводов —1,42 м, пропускная способность — 9 м³/с.

Основные водозаборы ирригационных систем представляют собой гидротехнические сооружения с плотинами на реках или бесплотинного типа. На севере республики для водозаборов используются на р. Сырдарье Фархадская и Кайраккумская плотины с одноименными водохранилищами, а также водораспределительные плотины на Ходжабакиргане, Исфаре и Каттасайское водохранилище. В южных районах для Вахшского магистрального канала (пропускная способность 180 м³/с) используется плотина Головной ГЭС на Вахше; для Большого Гиссарского канала (пропускная способность 40 м³/с) используется плотина на р. Варзоб; плотина на р. Ханака обслуживает каналы Гурьят и Шураб. Среди головных водозаборных сооружений бесплотинного типа наиболее крупными являются Чубекское и Холкоярское на р. Пяндж, Шурабадское — на р. Вахш, для каналов Катта и Гавкуш — на р. Кафирниган; из межхозяйственных каналов самыми значительными являются Вахшский магистральный канал с расходом 180 м³/с (расходы его ответвлений составляют от 40 до 100 м³/с), Чубекский — 54, Большой Гиссарский — 40, Шурабадский — 30, Гавкуш — 24, Катта — 20, Большой Ферганский — 7 м³/с.

За годы Советской власти в Таджикистане построено около 10 000 гидротехнических сооружений; проложено более 26 тыс. м магистральных и распределительных каналов и 6 тыс. м коллекторов и дрен. Большое развитие получил закрытый горизонтальный и вертикальный дренаж. В 1971 г. работало 234 мелиоративные насосные станции. В 1961—1970 гг. осуществлено строительство водохранилищ: Муминабадского — емкостью 24, Сельбурского — 21, Каттасайского — 65 млн. м³ и Кайраккумского — 4,5 млрд. м³, что значительно улучшило водообеспеченность орошаемых земель.

Вахшская оросительная система — крупнейшая в республике. Протяженность ее каналов 3074 км, коллекторов и дрен — 1427 км. На системе расположено 3813 инженерных гидротехнических сооружений; наиболее крупные из них электрифицированы. Учет воды производится на 392 гидрометрических постах.

В Таджикистане гидротехнические изыскания и исследования представляют весьма обширную отрасль инженерного дела. Наиболее крупные проекты водохо-

зяйственных объектов, систем, гидроузлов и сооружений выполнены институтами «Гипроводхоз» МСХ СССР, «Таджикгипроводхоз», «Средазгипроводхлопок», «САОгидропроект».

Дальнейшее развитие орошаемого земледелия базируется на крупных гидроузлах, которые намечено соорудить на Вахше и Пяндже. Первоочередным крупным комплексным объектом является Нурекский гидроузел, включающий водохранилище емкостью 10,5 млрд. м³ воды и ГЭС мощностью 2700 МВт. Плотина гидроузла высотой 317 м будет высочайшей в мире. Нурекский энерго-ирригационный комплекс открывает новые возможности для развития орошения и мелиорации земель не только Таджикистана, но и всех республик Средней Азии. Дангаринское плато — первоочередной объект, который намечено освоить на базе Нурекского гидроузла. Подачу воды на плато запроектировано осуществить из водохранилища гидроэлектростанции через туннель диаметром 6,6 м, протяженностью 13,8 км, расходом воды 100 м³/с.

Таджикистан — республика высокоразвитого орошаемого земледелия. К 1972 г. площадь земель с оросительной сетью доведена до 560 тыс. га. Основными источниками орошения являются водные артерии: Пяндж с притоками (Вахш, Кафирниган, Кызылсу и др.); Сырдарья с притоками (Исфара, Ходжабакирган, Оксу и др.); Зеравшан с притоками (Магиян, Кштут). Общий годовой сток этих водных артерий свыше 80 км³. Водозабор на орошение в республике составляет 10% этого стока.

Таджикистан располагает определенным фондом земельно-водных ресурсов для дальнейшего расширения границ орошаемого земледелия. При общей территории республики 14 255 тыс. га земель пригодных для орошения насчитывается 920 тыс. га, а с учетом орошения в более отдаленной перспективе крутых склонов приадырных земель эта площадь определяется примерно в 1 млн. га. По перспективному плану развития ирригации и мелиорации на 1971—1985 гг. намечается оросить 216 тыс. га новых земель. В течение 15 лет предусматривается выполнить работы по увеличению водообеспеченности земель и реконструкции оросительных систем на площади 174,3 тыс. га, осуществить комплекс мелиоративных мероприятий на 142,4 тыс. га существующих поливных земель. Капитальные вложения на водохозяйственные работы по выполнению 15-летнего плана составят около 2 млрд. рублей.

Лит.: Алиев Г. А. Таджикская мясо-сально-шерстная порода овец. Душанбе, 1967; Запрягаева В. И. Леса Таджикистана. Леса СССР, т. 5, М., 1970; Кириллов И. Ф. и др. Виноградарство Таджикистана. Душанбе, 1969; Колмакова З. С., Подгурская Е. П., Ермоленко А. П. Лучшие сорта зерновых, зернобобовых и масличных культур, выведенные Таджикской государственной селекционной станцией. Сталинабад, 1952; Красичков В. П. Селекция и семеноводство советского тонковолокнистого хлопчатника в Таджикистане. Сталинабад, 1950; Лебедев И. Г. Создание тонкорунного овцеводства в Таджикистане. Сталинабад, 1956; Максумов А. Н. Основные проблемы богарного земледелия Таджикистана, ч. I и II, Душанбе, 1964—1965; Мамин Н. О. Характеристика и пути улучшения локайской лошади. Тр. ТСХИ, т. 14, Душанбе, 1968; Народное хозяйство Таджикской ССР. Стат. ежегодник. Душанбе, 1972; Сабзавоткории Точикистон. Душанбе, 1972; Розанов Б. С. и др. Плодоводство Таджикистана. Душанбе, 1970; Почвы Вахшской долины и их мелиорация. Сталинабад, 1947; Развитие сельского хозяйства Таджикской ССР за годы Советской власти. Сталинабад, 1957; Розанов Б. С. Культура граната в СССР. Тр. Института садоводства АН Тадж. ССР, т. 3, Сталинабад, 1961.

СТРОИТЕЛЬСТВО

С первых лет Советской власти строительство начинает играть ведущую роль в развитии экономики Таджикистана, в ликвидации его фактического экономического неравенства. Основным методом ведения строительных работ был хозяйственный. Для этого периода характерен низкий уровень техники, преобладание ручного труда. Квалификация рабочих была весьма невысокой. Повсеместно остро ощущалась нехватка инженерно-технических кадров. Рост объемов и задачи успешного осуществления планов капитального строительства требовали и коренного изменения методов ведения строительства, в частности создания специальных подрядных строительных организаций, на что было указано на 1-м Всесоюзном собрании строителей в декабре 1935 г. в Москве.

В начале 30-х гг. были созданы 7 подрядных строительных организаций—тресты «Таджикгосстрой», «Промстрой», «Водоканалсвет» и ремонтно-строительные конторы. Объем капитальных вложений в республике в первой пятилетке (1928—1932 гг.) составил 57,5 млн. руб., или в 3,8 раза больше, чем за предыдущий период (1924—1928 гг.). Было введено в действие 85 промышленных предприятий и цехов, в т. ч. шелкокомбинат в Ленинабаде, фруктоконсервные комбинаты в Ленинабаде и Канибадаме, полиграфкомбинат, маслобойный, кирпичный, хлопкоочистительный заводы, швейная фабрика в Душанбе и десятки других предприятий.

В эти годы в республике было положено начало созданию горнорудной промышленности и электроэнергетики, но главное внимание уделялось строительству предприятий легкой и пищевой промышленности, развитию сельского хозяйства. В предвоенные годы были построены и введены в эксплуатацию десятки предприятий топливной, металлообрабатывающей, хлопкоочистительной, шелковой, швейной, обувной, консервной и других отраслей промышленности. Широко осуществлялось дорожное строительство.

В послевоенный период в хозяйственном комплексе Таджикистана продолжала развиваться преимущественно промышленность и в первую очередь производство средств производства. Были введены в действие Канибадамский литейно-механический завод, Такобский комбинат плавикового шпата, Вахшский комбинат строительных материалов, Нижневарзобская ГЭС. За годы пятой пятилетки было построено 20 новых промышленных предприятий, более мощных и технически совершенных по сравнению с предшествующими. Освоение больших объемов капитальных вложений в дальнейшем позволило ввести в действие каскад Варзобских ГЭС (три ГЭС, последняя — в 1956 г.) общей мощностью 25,4 тыс. кВт; Кайраккумскую ГЭС (1957 г.) на р. Сырдарье мощностью 126 тыс. кВт; Перепадную (1960 г.) и Головную (1963 г.) ГЭС на р. Вахш мощностью 30 и 210 тыс. кВт, Душанбинскую ТЭЦ мощностью 216 тыс. кВт, а также начать строительство крупнейшей в Средней Азии Нурекской ГЭС мощностью 2700 тыс. кВт, Яванского электрохимического комбината, Регарского алюминиевого завода и других предприятий.

Ирригационное строительство явилось важнейшим условием успешного развития сельского хозяйства. Только в 1970 г. на строительство ирригационных и мелиоративных объектов было затрачено 70 млн. руб. Все возрастающие темпы капитального строительства привели к огромным преобразованиям во всех отраслях народного хозяйства, науки и культуры.

Обширна программа строительства и на девятую пятилетку. Общий объем капитальных вложений на развитие народного хозяйства за пятилетие возрастет на 44 % по сравнению с предыдущим периодом. Будут введены в действие Анзобский горно-обогатительный комбинат, первые агрегаты Нурекской ГЭС, войдут в строй действующих линия электропередачи напряжением в 500 кВ, первые корпуса Регарского алюминиевого завода и Яванского электрохимического комбината, магистральный газопровод Келиф — Душанбе, начнется

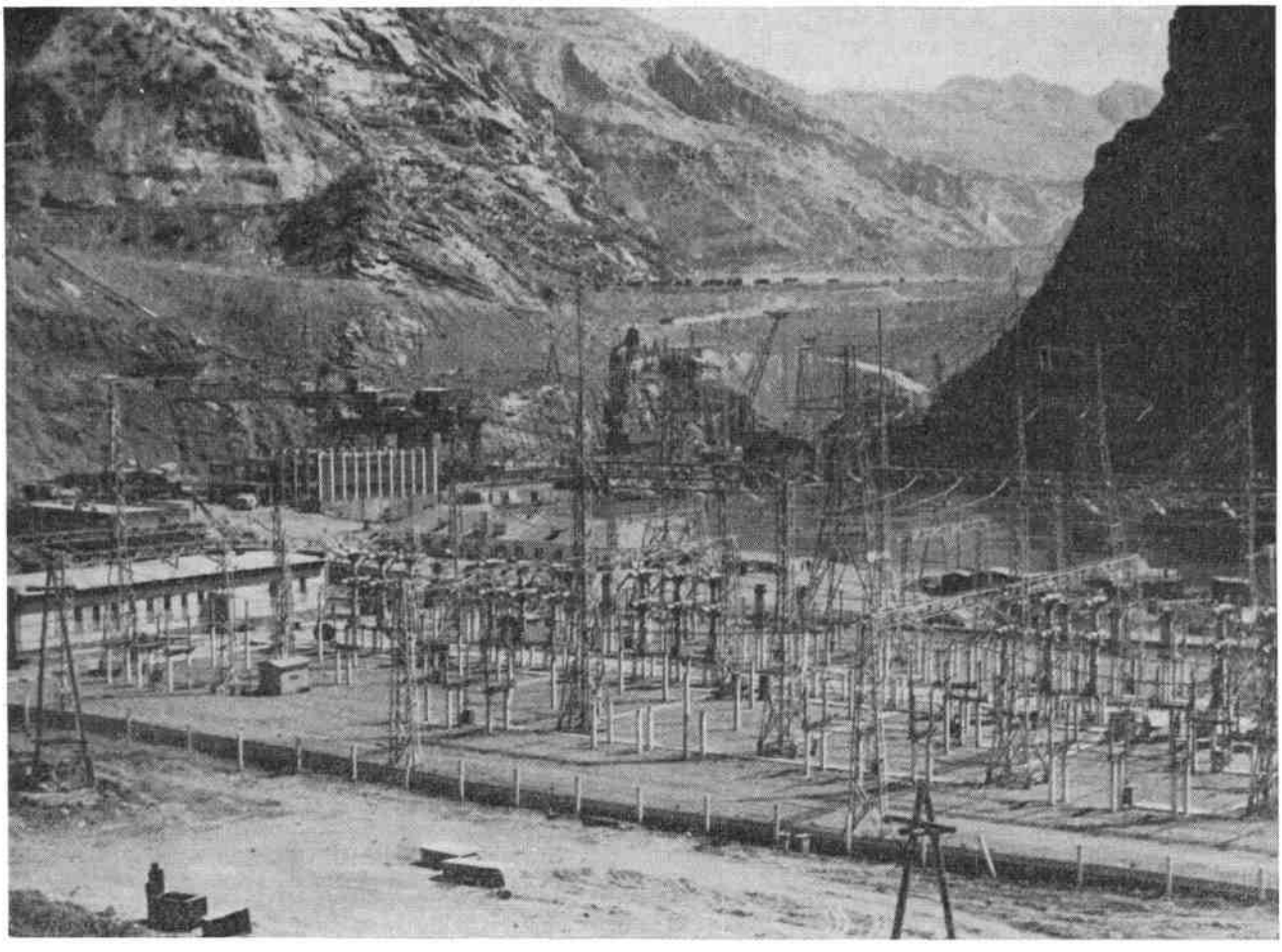

Строительство Нурекской ГЭС на Вахше.

строительство крупнейшего предприятия по производству химического волокна. Намечено также увеличить мощность Кайраккумского коврового комбината, реконструировать и расширить Душанбинский и Ленинабадский шелковые комбинаты. На селе строители закончат работы по орошению и освоению Явано-Обикиикской долины, где будет введено 70 тыс. га новых земель, обводнено 250 тыс. га пастбищ, сооружено около 30 крупных животноводческих комплексов в колхозах и совхозах. В девятой пятилетке закончится строительство железной дороги Термез — Курган-Тюбе—Яван протяженностью 260 км, будет построено и реконструировано более 400 км автомобильных дорог, расширено жилищное и культурно-бытовое строительство. Выполнение возросших объемов капитальных вложений во всех отраслях народного хозяйства обеспечивается возрастающей мощностью строительных организаций и развитием промышленности строительных материалов и конструкций.

В послевоенные годы в республике принимались срочные меры по росту выполнения объемов строительно-монтажных работ подрядным способом, развитию и внедрению механизации, развитию промышленности строительных материалов, переходу на индустриальные методы ведения строительства. К концу 1950 г. в Таджикистане функционировало 7 подрядных строительных организаций, а к 1958 г. их число выросло до 48. В 1970 г. строительные работы в республике выполнялись в основном подрядными организациями министерств строительства, мелиорации и водного хозяйства СССР и Таджикской ССР, энергетики и электрификации СССР, монтажных и специальных работ СССР, транспорта и дорожного хозяйства, сельского строительства, МВД, связи. Объем строительно-монтажных работ, выполненных подрядчиками в 1970 г. составил 393 млн. руб., т. е. более 90% всего объема строительно-монтажных работ, освоенных в республике за этот год.

Возросшие масштабы капитальных вложений по отраслям народного хозяйства, их концентрация в крупных промышленных центрах и сельскохозяйственных районах привели к тому, что в Таджикистане к концу 1965 г. сложилась определенная отраслевая специализация строительных министерств республики. Так, министерство строительства осуществляет, как правило, жилищное, гражданское и промышленное строительство в городах и поселках городского типа, а министерство сельского строительства — в сельской местности. Министерство мелиорации и водного хозяйства ведет строительство ирригационных сооружений в комплексе с жилыми поселками во вновь создаваемых совхозах. Строительные работы в колхозах осуществляют также и

межколхозные строительные организации. В министерствах строительные организации специализируются как по отраслевым, так и по технологическим признакам. Например, в министерстве строительства специализация трестов идет по видам строительства — жилищное, гражданское и промышленное. В составе этих трестов действуют строительные управления, специализированные также по технологическому признаку: общестроительные, отделочные и т. д. Во всех строительных министерствах сантехнические, электротехнические, спецмонтажные работы осуществляются в основном на субподрядных началах специальными строительными и монтажными организациями.

Увеличение производственных мощностей строительных организаций республики происходило в результате роста численности работающих, повышения фондовооруженности и внедрения прогрессивных методов ведения строительства. Этот процесс идет непрерывно. Среднегодовая численность рабочих в строительных организациях за 1966—1970 гг. возросла на 10%, стоимость основных фондов на 1 руб. строительно-монтажных работ на 11%, а численность рабочих, необходимых для выполнения строительно-монтажных работ на сумму 1 млн. руб., сократилась со 123 до 107 человек. Рост фондовооруженности сопровождался увеличением численности основных строительных машин и механизмов. Количество их на 1 млн. руб. выполняемых строительно-монтажных работ за 10 лет (1961—1970 гг.) возросло: экскаваторов — на 28%, скреперов — на 55%, бульдозеров — на 11%, кранов передвижных — в 2,8 раза. Количественный и качественный рост строительной техники способствовал механизации трудоемких работ, облегчению физического труда. В 1970 г., например, уровень комплексной механизации земляных работ достиг 97%, монтажа бетонных и железобетонных конструкций —93%, приготовления бетона —87%.

Расширился ассортимент и улучшилось качество строительных материалов. В республике выпускаются портландцемент и сульфатостойкий портландцемент, керамзит, аглопорит, широкая номенклатура сборных железобетонных конструкций и деталей из тяжелого и легкого бетона для полносборных жилых домов, промышленных зданий и сооружений; производится обогащение и классификация нерудных строительных материалов; налажен выпуск облицовочных материалов из естественного камня; осваивается производство полимерных стройматериалов. К 1970 г. потребность в основных строительных материалах — цементе, сборном железобетоне, нерудных, шифере, асбоцементных трубах, минеральной вате, извести, гипсе — удовлетворялась за счет собственного производства.

Производство основных строительных материалов

Наименование материалов	Единицы измерения	Годы			
		1940	1950	1960	1970
Цемент	тыс. т	—	17,2	134,2	817,7
Шифер	млн. усл. пл.	—	6,4	28,9	62,5
Асбоцементные трубы	км	—	—	—	1113
Стеновые материалы	млн. шт. условн. кирпича	45,1	48,1	258	371
Сборный железобетон	тыс. м³	—	—	129,2	601,5
Известь	тыс. т	24,4	27,1	67,1	80,7
Гипс	тыс. т	10,2	20,9	82,6	107,3
Пористые заполнители	тыс. м³	—	—	—	101,7
Минеральная вата	тыс. м³	—	—	—	48,4

Основой индустриализации строительства в Таджикистане, как и в целом по стране, явилось все более широкое внедрение сборных железобетонных конструкций и изделий заводского изготовления. Успешному осуществлению индустриализации способствовало развитие и совершенствование производства цемента, теплоизоляционных материалов, искусственных пористых заполнителей. Организация производства легких бетонов решила одну из важнейших задач — облегчение веса конструкций, что очень важно для условий высокой сейсмичности и большой просадочности грунтов.

С 1962 г. в Таджикистане стали производить облегченные железобетонные ограждающие конструкции (стеновые панели) для промышленного и гражданского строительства. Быстрыми темпами развивалось крупнопанельное домостроение, причем вместо трехслойных панелей начали выпускать однослойные, что снизило стоимость и вес возводимых зданий. Начало крупнопанельного домостроения в Таджикистане относится к 1962 г., когда в Душанбе был введен в строй действующих первый такой завод мощностью 35 тыс. м² жилой площади в год. В 1964 г. мощность его была удвоена. Тогда же стал функционировать второй в республике завод крупнопанельного домостроения в Кайраккуме. Затем такие же заводы были построены и в других городах республики.

Каркасно-панельное заводское домостроение в Таджикистане получило развитие с 1965 г. Первыми каркасно-панельными зданиями в Душанбе явились учебные корпуса политехнического института и Таджикского государственного университета им. В. И. Ленина, гостиница «Душанбе». Широкое применение сборного железобетона и других прогрессивных материалов и конструкций позволило увеличить производительность труда в строительстве за счет повышения степени сборности. Так, доля полносборного строительства доведена до 20% всего объема строительно-монтажных работ в республике, в т. ч. в промышленном и транспортном — до 40%, жилищно-гражданском строительстве — до 21,6% и т. д.

Таджикистан располагает богатыми сырьевыми ресурсами для дальнейшего расширения производства строительных материалов. Здесь широко распространены лёссы, глины, известняки, гипсы, граниты, мрамор, гравийно-песчаные месторождения; имеются месторождения кварцевого песка, пригодного для производства строительного и бытового стекла; месторождения перлита, воллостанита и другого сырья для производства индустриальных строительных материалов. Наряду с развитыми предприятиями промышленности строительных материалов в республике имеются высокомеханизированные предприятия строительной индустрии, изготовляющие столярные детали, металлические конструкции (строительные и технологические), механомонтажные и электромонтажные узлы и заготовки, санитарно-технические изделия и предприятия по ремонту строительных машин и механизмов.

Таким образом, в Таджикистане создана прочная материально-техническая база, позволяющая вести строительство без перерывов в течение всего года на высоком индустриальном уровне. Это весьма важное обстоятельство, если учесть, что темпы технического прогресса во всех отраслях народного хозяйства тесно связаны с уровнем развития строительного производства.

Эффективность строительства во многом зависит от уровня организации проектного дела. В довоенное время проектирование объектов строительства в республике, как правило, было индивидуальным, что сказывалось на сроках, качестве строительства. Затем все большее распространение получало типовое проектирование. В 1965 г. в культурно-бытовом строительстве республики 86% общего объема работ осуществлялось по типовым проектам. Причем наиболее массовое строительство (детские сады, школы, кинотеатры, торговые здания) ведется только по таким проектам, что позволяет применять более прогрессивные сборные же-

лезобетонные конструкции и детали. По типовым проектам строится подавляющее большинство объектов во всех отраслях народного хозяйства. В 1970 г. строительное проектирование в республике осуществляли около 20 проектных организаций и их филиалов. Наиболее крупными из них являются Таджикгипрострой, Таджикгипропром, ТаджикГИНТИЗ, Таджикгипроводхоз, Таджикгипросельстрой, Таджикгипрозем. Своеобразные условия строительства (повышенная сейсмичность — до 9 баллов, просадочность грунтов, горный рельеф, высокие летние температуры воздуха — свыше 40 °С) требуют значительной переработки типовых проектов с учетом местных условий строительства и эксплуатации объектов. Поэтому проектные организации республики в основном ведут работу по привязке типовых проектов к конкретным местным условиям. Вместе с тем ведущие проектные институты осуществляют разработку типовых проектов. Так, Таджикгипрострой разрабатывает типовые проекты жилых домов и культурно-бытовых учреждений наиболее массового применения, Таджикгипросельстрой — жилых домов для села и некоторых производственных построек. В годы семилетки в республике большое внимание со стороны плановых и проектных организаций было уделено разработке генеральных планов города, планировке промышленных зон и жилых районов. Уже в 1968 г. все крупные города имели генеральные планы развития. В 1968 г. Госплан республики одобрил «Схему развития и размещения производительных сил Таджикской ССР на период до 1980 г.».

Одной из важнейших задач, поставленных нашей партией и правительством в документах XXIV съезда КПСС, является дальнейшее повышение благосостояния советского народа. Главным условием выполнения этой задачи, наряду с обеспечением развития отраслей материального производства, является успешное решение жилищной проблемы. Из года в год возрастают объемы капитальных вложений, направленных на эти цели. В жилищном строительстве республики произошли крупные качественные изменения, выразившиеся в осуществлении строительства крупных жилых массивов на 6—9 тыс. человек каждый, в комплексе с культурно-бытовым строительством. В городах появились первые промышленные зоны с комплексным решением коммунально-складских территорий и инженерных коммуникаций, что дало значительный экономический эффект. Возведение жилых массивов микрорайонами сделало возможным организацию поточного строительства, которое, как правило, позволяет лучше использовать современную технику, улучшать технологию и культуру производства, сокращать сроки и стоимость строительства.

Лит.: Аминов Ш. А. Материальная база строительства в Таджикской ССР. Душанбе, 1967; Седов М. Г. и Виноградов А. Н. Экономика строительства. М., 1970; Слепов И. А. Технический прогресс и организация строительного производства. М., 1965; Таирова Х. Таджикистан на стройке. Сталинабад, 1959.

ТРАНСПОРТ

Железнодорожный и автомобильный транспорт Таджикистана является неотъемлемой составной частью его экономики и играет исключительно важную роль в народнохозяйственном комплексе республики. Именно благодаря созданию собственного транспорта в Таджикистане оказалось возможным проведение в жизнь социалистических преобразований во всех областях народного хозяйства.

Более девяти десятых территории республики занято горами с высочайшими вершинами мира. Поэтому транспортное обслуживание многих районов Таджикистана представляет собой весьма сложную техническую проблему и требует значительных затрат как на создание сети путей сообщения, так и на дальнейшую ее эксплуатацию. Немало трудностей в эксплуатации разных видов транспорта вызывают также климатические условия долинных районов, близкие к сухим тропикам. Несмотря на все это, Таджикская ССР имеет достаточно разветвленную сеть путей сообщения, включающую 255 км железных дорог нормальной колеи, 386 км узкоколейных, около 300 км используемых речных путей, 13 500 км автомобильных дорог, в т. ч. 8500 км дорог с твердым покрытием, 7100 км местных воздушных линий.

Внешние, межреспубликанские транспортно-экономические связи осуществляются главным образом железными дорогами нормальной колеи, а также речным транспортом (в последовательном сочетании с железнодорожным) и воздушным (преимущественно в пассажирских перевозках). Внутриреспубликанские связи приходятся в основном на автомобильный транспорт при заметном участии железной дороги узкой колеи. Более или менее значительные внутриреспубликанские перевозки грузов выполняет железная дорога нормальной колеи, а в перевозках пассажиров принимает все возрастающее участие воздушный транспорт. Грузонапряженность как северного (в районе Ленинабада), так и южного (в районе Душанбе) железнодорожных участков непрерывно возрастает. Отправление грузов в 1970 г. увеличилось против уровня 1940 г. в 2,4 раза, а против уровня 1913 г. — более чем в 41 раз. Особенно быстрыми темпами возрастали перевозки строительных материалов, топливных грузов, удобрений, машин и др. За последние годы в связи с изменением структуры топливного баланса объем перевозок угля несколько сократился, а прибытие нефтяных грузов неуклонно возрастает.

Железные дороги обеспечивают выполнение основных транспортно-экономических связей Таджикистана с другими республиками и районами страны. Железнодорожные участки на территории Таджикистана входят в состав Среднеазиатской железной дороги с управлением в Ташкенте. Уровень технической вооруженности и методы эксплуатации железных дорог постоянно возрастают и совершенствуются. Проведены значительные работы по техническому перевооружению Душанбинского и Ленинабадского участков. С 1960 г. начато внедрение дизельной тяги взамен устаревших и малоэкономичных паровых локомотивов. Почти вся перевозочная работа выполняется тепловозами, что значительно повысило производительность труда и снизило себестоимость перевозок. Реконструкция важнейших элементов путевого хозяйства и прежде всего усиление верхнего строения пути дали возможность заметно повысить вес поездов и скорость движения. Росту пропускной способности участков и улучшению организации движения содействовал переход от электрожезлового способа руководства движением поездов к полуавтоматической блокировке.

Значительные работы проведены по улучшению пассажирских перевозок. Почти все станции и разъезды имеют благоустроенные пассажирские здания, платформы и навесы. Введены в эксплуатацию вагоны с кондиционированием воздуха, позволяющие создать благоприятные микроклиматические условия. Скорости движения пассажирских поездов резко возросли, главным образом за счет сокращения числа и продолжительности стоянок.

Узкоколейная железная дорога, соединяющая Душанбе с Вахшской долиной и Кулябской областью, выполняет исключительно внутриреспубликанские перевозки, однако более 90% их является продолжением транспортно-экономических связей по межреспубликанским перевозкам. Значение узкоколейной дороги

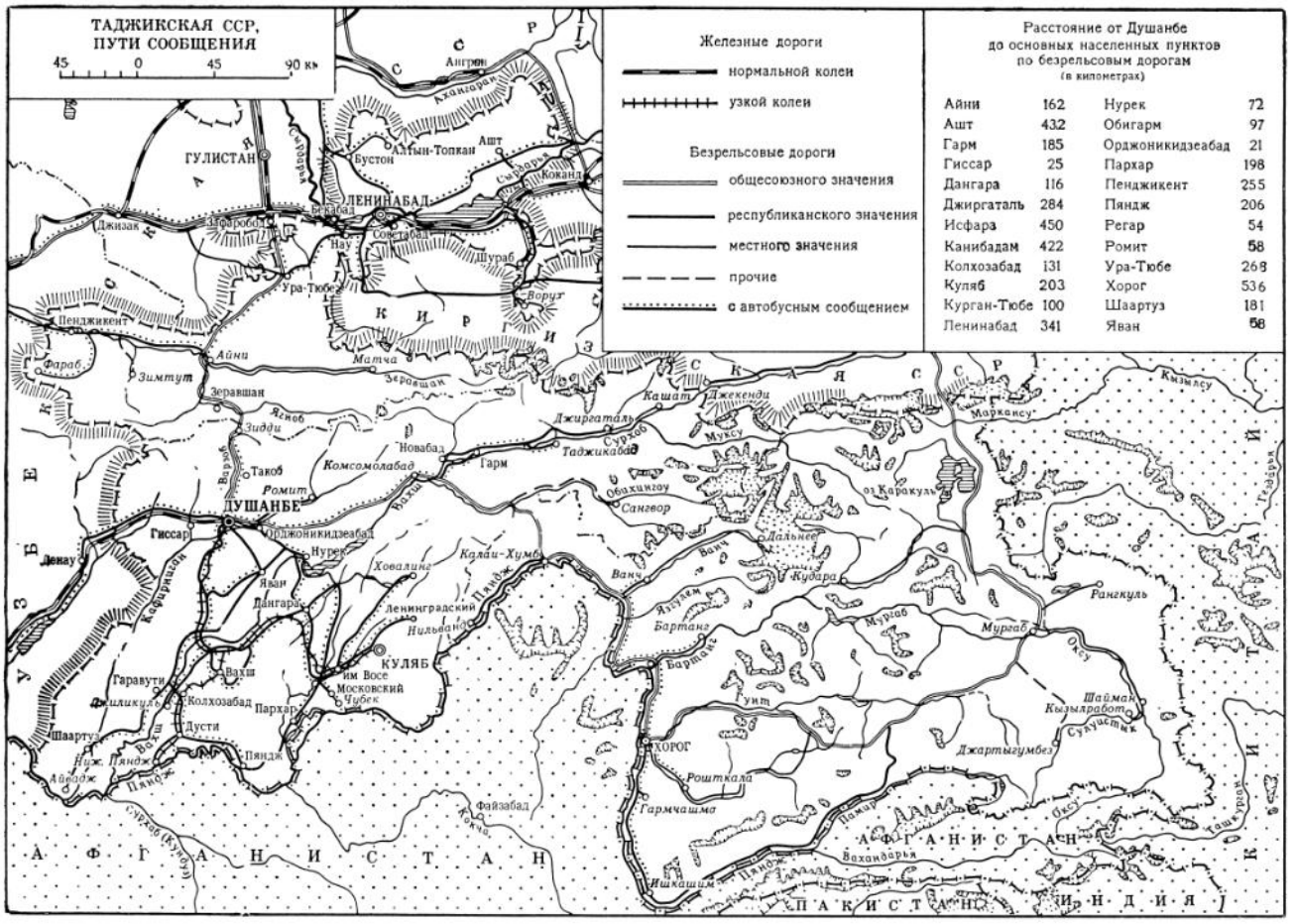
ТАДЖИКСКАЯ ССР.
ПУТИ СООБЩЕНИЯ
45 0 45 90 км
Железные дороги
нормальной колеи
узкой колеи
Безрельсовые дороги
общесоюзного значения
республиканского значения
местного значения
прочие
с автобусным сообщением
Расстояние от Душанбе
до основных населенных пунктов
по безрельсовым дорогам
(в километрах)
Айни 162
Аш 432
Гарм 185
Гиссар 25
Дангара 116
Джиргаталь 284
Исфара 450
Канибадам 422
Колхозабад 131
Куляб 203
Курган-Тюбе 100
Ленинабад 341
Нурек 72
Обигарм 97
Орджоникидзеабад 21
Пархар 198
Пенджикент 255
Пянджь 206
Регар 54
Ромит 58
Ура-Тюбе 268
Хорог 536
Шаартуз 181
Яван 58
ГУЛИСТАН
ЛЕНИНАБАД
ДУШАНБЕ
КУЛЯБ
ХОРОГ
Пенджикент
Ура-Тюбе
Гиссар
Орджоникидзеабад
Нурек
Гарм
Ромит
Комсомолабад
Таджикабад
Джиргаталь
Кашат
Джекенди
Мукусу
Маркансу
Кизылсу
Сангвор
Дальнее
Кулаб
Рангкуль
Мурваб
Бартанг
Шаймак
Кызылработ
Джартыгумбез
Рошткала
Гармчашма
Файзабад
Ишкашим
Вахандарья
Пянджь
Вахш
Дангара
Ленинградский
Нильванд
Ховалинг
Калай-Хумб
Гаравути
Колхозабад
Пархар
Дусти
Шаартуз
Нуж. Пянджь
Айводж
Им. Восе
Московский
Чубек
Яван
Зеравшан
Зидди
Такоб
Фараб
Зимтут
Айни
Матча
Дарвоз
Сарыкол
Ворух
Шураб
Кокча
Сурхоб
Вахш
Кафирнигон
Вахш
Пянджь
Бартанг
Гунт
Ванч
Язгулем
Мурваб
Оксу
Ташкурган
Гиндукуш
Кизылсу
Тедзрык
Сырдарья
Ферганская
Чирчик
Ахангаран
Кокчетав
Ташкент
Кокчетав
Кокчетав
Кокчетав

Показатели	Годы					
	1940	1950	1955	1960	1965	1970
Объем перевозок пассажиров автобусами общего пользования (млн. чел.)	6,2	17,6	53,9	89,3	139,4	193,1
В % к предыдущему периоду	—	284	306	166	156	138
Пассажирооборот автобусного транспорта общего пользования (млн. пас. км)	46	82	254	506	867	1350
В % к предыдущему периоду	—	178	310	200	173	155,7

(исключая некоторые горные районы, по которым сообщение прерывается после закрытия горных перевалов). Основная масса пассажирских перевозок приходится на автобусный парк общего пользования. Количество перевезенных пассажиров и пассажирооборот значительно возрастают по мере развития автобусных перевозок.

Подвижность населения Таджикистана значительно увеличилась, особенно за послевоенный период. Если в 1940 г. на одного жителя приходилось всего 4 автобусные поездки, то в 1971 г. — 62 поездки городскими и междугородными автобусами. Все более широкое развитие получают таксомоторные перевозки не только в городах, но и на пригородных маршрутах довольно значительной протяженности.

Для обеспечения перспективных потребностей народного хозяйства в грузовых и пассажирских перевозках осуществляется дальнейшее развитие транспорта и прежде всего строительство и реконструкция путей сообщения, как главного и определяющего элемента транспортной системы.

В связи со строительством Яванского электрохимкомбината и созданием крупного промышленного комплекса на базе Нурекской ГЭС строится железная дорога Термез — Курган-Тюбе — Яван протяженностью 264 км. Основным назначением этого железнодорожного участка является обслуживание комбината. Вместе с тем по новому пути будут осуществляться и связи прилегающих районов Южного Таджикистана с другими республиками и районами страны.

Государственный план развития народного хозяйства на 1971—1975 гг. предусматривает крупные работы в области дальнейшего совершенствования и расширения транспортной системы республики. Главной задачей транспорта в этом пятилетии является более полное удовлетворение потребностей народного хозяйства в перевозках грузов и пассажиров при минимальных издержках на транспортирование.

Водный транспорт. По территории Таджикистана протекают многоводные горные реки: Сырдарья, Амударья, Вахш, Кафирниган, Пяндж. Но транспортное значение их невелико. Судоходство по этим рекам затруднено из-за быстрого течения, неравномерности стока, перекатов и резких изменений расходов воды в течение года. Судоходны (и то на небольшом протяжении) Амударья и ее притоки Пяндж и Вахш общей протяженностью 300 км.

Судоходство в пределах Таджикской ССР осуществляется Среднеазиатским речным пароходством. Грузы доставляются для трех республик: Узбекской, Туркменской и Таджикской. Небольшой объем перевозок (в пределах 12,5% по прибытию и около 5% по отправлению грузов к общим перевозкам пароходства) объясняется неблагоприятными судоходными условиями. Отправление грузов речным транспортом в 1970 г. составляло 169,0 тыс. т, величина прибытия — 333,2 тыс. т. В структуре прибытия преобладают нефтяные грузы (42%), а также хлеб (9%) и лесоматериалы (4%). Основными пристанями являются Нижний Пяндж, Айвадж, Файзабадкала. Почти все грузы прибывают сюда из порта Термез (Узбекская ССР). Пристань Нижний Пяндж взаимодействует со станцией узкоколейной железной дороги.

Воздушный транспорт — одна из важнейших отраслей народного хозяйства республики. Осуществляя перевозки пассажиров и грузов, он находит широкое применение в промышленности, сельском хозяйстве и других отраслях.

В октябре 1924 г. из Ташкента в Душанбе прибыл первый самолет, и в конце этого же года в республике начала действовать первая воздушная линия Душанбе — Ташкент. С созданием в 1930 г. Таджикского авиационного узла, входящего в систему Среднеазиатского управления ГВФ, развитие воздушного сообщения ускорилось. Тогда же были построены аэродромы в Куляб, Гарме, Пянджке и Дангаре, начали регулярно функционировать воздушные линии Душанбе — Ленинабад, Душанбе — Куляб, Душанбе — Гарм, Душанбе — Пяндж, Душанбе — Дангара. В 1937 г. было создано самостоятельное Таджикское управление Гражданского воздушного флота. К этому времени воздушные линии связывали Душанбе с Пархаром, Шаартузом, Ховалингом, Джиргаталем, Тавильдарой. В 1937 г. была открыта самая сложная и высокогорная воздушная трасса Душанбе — Хорог. Самолетами перевозились почта, периодические издания, различные грузы и пассажиры. Гражданская авиация сыграла большую роль в борьбе с массовыми очагами тропической малярии и саранчи.

Широкое развитие авиационных перевозок в Таджикистане относится к послевоенному периоду. Воздушно-транспортный парк пополнился пассажирскими и транспортными самолетами ЛИ-2 и ИЛ-12, а в последующие годы и ИЛ-14. В 1945 г. впервые Таджикистан был связан прямым воздушным сообщением с Москвой, в 1949 г.— с Баку, в 1954 г. — с Минеральными Водами и в 1957 г.— с Адлером.

С 1960 г. воздушные магистральные линии Таджикистана начали оснащаться мощными турбовинтовыми самолетами ИЛ-18. Затем Таджикским управлением гражданской авиации были освоены многоместные турбовинтовые и турбореактивные машины: АН-24, ЯК-40, вертолеты МИ-2, МИ-4 и др. Мощные лайнеры позволили связать Таджикистан воздушным сообщением с крупнейшими административными и культурными центрами страны, столицами союзных республик, наиболее известными курортными городами. Общая протяженность авиалиний в 1970 г. возросла по сравнению с 1950 г. более чем в 2,4 раза. Воздушные линии союзного значения составили 75% общей протяженности линий Таджикского управления гражданской авиации. Поэтому в конце 60-х гг. произошло коренное перераспределение пассажиропотоков между разными видами транспорта, в частности между железнодорожным и воздушным, который приобретает решающее значение в дальних пассажирских перевозках. Пассажировместимость и грузоподъемность самолетного парка возросли в несколько раз. Увеличилась коммерческая скорость авиатранспорта.

Об огромном скачке в развитии авиации Таджикистана за 60-е гг. свидетельствует тот факт, что на территории республики уже нет ни одного районного центра, который не обслуживался бы авиацией. Гражданская авиация стала массовым видом транспорта. Быстро растет объем авиационных перевозок. В 1970 г. на воздушных линиях перевезено 1720 тыс. человек, т. е. в 32 раза больше, чем в 1960 г. Среднегодовой прирост перевозок пассажиров за период с 1960 по 1970 гг. составил 17,3%, или 136 тыс. человек. Из общего числа

В чайхане «Рохат». Душанбе.

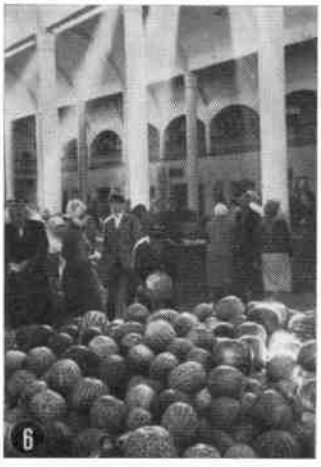

Торговля и общественное питание. 1. Центральный универмаг в Душанбе. 2. Универмаг в Нуреке. 3. Универмаг «Детский мир» в Ленинабаде. 4. Магазин «Чашма» в поселке Зимчируд Ленинского района. 5. Промтоварный магазин в Регаре. 6. Крытый рынок в Ленинабаде. 7. Чайхана «Фарогат» в Душанбе.

перевезенных пассажиров более половины приходится на местные воздушные линии. Такое развитие местных сообщений имеет особое значение в горных условиях Таджикистана, где в ряде случаев самолет оказывается единственным транспортным средством, особенно в период закрытия автомобильных дорог.

Сейчас трудно назвать такую отрасль народного хозяйства, где бы не применялась гражданская авиация. Она вносит неоценимый вклад в развитие сельского хозяйства республики. Авиацией спецприменения проводится большая работа по борьбе с сельхозвредителями и осуществляется дефолиация хлопчатника. В 1970 г. авиацией обработано 1520 тыс. га сельскохозяйственных угодий, что в 20 раз больше, чем в 1940 г. Кроме того, пилоты гражданской авиации оказывают большую помощь строителям, ведут аэрофотосъемку местности для разведчиков недр земли и для составления географических карт. Скорой воздушно-медицинской помощью бесплатно обслуживается население.

Столичный порт, крупнейший аэропорт Таджикистана, оснащен новейшей радиотехнической и радиолокационной аппаратурой, что позволяет принимать самолеты в любое время суток и даже при неблагоприятных метеорологических условиях. Новое современное здание аэровокзала создает все удобства для пассажиров. В Ленинабаде построен новый аэропорт для приема современных воздушных лайнеров. Подверглись реконструкции аэропорты в городах Хороге, Кулябе, Курган-Тюбе, Исфаре и многих других районах республики для приема новых самолетов АН-24, ЯК-40. В результате оснащения аэропортов новыми средствами радионавигации повысилась и регулярность полетов. Хотя по экономическим показателям воздушный транспорт в большей мере пригоден для обслуживания пассажирских перевозок, нельзя недооценивать его роли и как средства перевозки грузов, особенно скоропортящихся, главным образом свежих фруктов и овощей.

СВЯЗЬ

За годы социалистического строительства связь стала одной из важнейших отраслей народного хозяйства республики. Особенно быстрое развитие средств связи происходило в годы седьмой и восьмой пятилеток. Если в 1929 г. в Таджикской ССР насчитывалось 46 предприятий связи, в 1940 г. — 263, в 1950 г. — 275, в 1960 г. — 348, то в 1970 г. их стало 650, в т. ч. 447 — в сельской местности. Создана широкая сеть телеграфно-телефонной связи, радиовещание и телевидение.

Общий почтовый, телеграфный и телефонный обмен (в млн.)

Годы	Письменная корреспонденция	Посылки	Денежные переводы и выплата пенсий	Периодическая печать	Телеграммы	Количество междугородных телефонных переговоров
1940	13,0	0,40	0,61	60,0	1,8	0,65
1950	33,0	0,61	0,16	91,4	2,0	1,28
1958	41,5	1,22	1,92	200,8	2,47	1,45
1965	88,8	2,09	3,91	374,7	6,5	3,43
1970	138,1	3,27	6,20	595,4	8,46	5,46
1971	152,8	3,46	6,78	655,4	8,52	6,03
1972	165,9	3,74	7,12	682,3	12,65	6,22
1973	177,0	3,98	7,3	739,3	11,35	6,61

Органы почтовой связи обеспечивают пересылку и доставку периодической печати, писем, бандеролей, посылок и денежных переводов для населения, учреждений, предприятий и организаций; доставляют на дом пенсии и пособия; в сельской местности осуществляют операции по сберегательной кассе; предоставляют населению услуги телеграфной, телефонной связи и союзпечати.

Важнейшим событием в экономической и культурной жизни Советского Таджикистана явилось открытие в 1924 г. почтового отделения в столице республики — Душанбе. В том же году были открыты почтовые отделения в Кулябе, Сарай-Камаре, Мургабе, а в 1925—1926 гг. — Джиликуле, Гиссаре, Курган-Тюбе, Гарме, Файзабаде, Хороге и в других районах. В 1927 г. начали действовать почтовые тракты: Душанбе — Курган-Тюбе, Душанбе — Гарм — Хорог. В 1930 г. было образовано Таджикское управление связи, 27 районных отделов связи и были объединены предприятия связи северных районов Таджикистана. В 1935 г. столичная почта была переведена в новое здание нынешнего почтамта.

Здание столичного почтамта.

Для перевозки почты и изданий периодической печати широко используется железнодорожный, автомобильный и воздушный транспорт. В Таджикистане, где 93% территории занимают горы, протяженность почтовых маршрутов возросла (в тыс. км) с 0,01 в 1913 г. до 9,4 в 1940 г. и 27,0 в 1970 г. Уровень механизации почтовых маршрутов составляет 90% от общей их протяженности.

О росте экономики и культуры населения Советского Таджикистана свидетельствует развитие почтового обмена республики за годы Советской власти. Если в 1913 г. почтовый обмен составил около 4 млн. отправлений, то в 1971 г. их стало более 812 млн., иными словами, каждый житель получил или отправил в среднем за 1971 г. 272 шт. писем, посылок, денежных переводов, бандеролей, газет и журналов.

Распространение печати в Таджикистане началось с образованием Таджикской АССР в 1924 г., когда вышла первая газета на таджикском языке «Овози тоджик» («Голос таджика»), а в марте 1925 г. начал выходить два раза в неделю бюллетень «Иди тоджик» («Праздник таджика»). Первый номер вышел тиражом 1000 экз. С апреля 1925 г. издается газета «Бедории тоджик» («Пробуждение таджика»), которая теперь называется «Тоджикистони Совети» (орган ЦК Компартии Таджикистана, Верховного Совета и Совета Министров Таджикской ССР), тираж ее — 144 тыс. экз. Республиканская газета «Коммунист Таджикистана» (ранее — «Советский Таджикистан») начала издаваться с ноября 1925 г. тиражом 1000 экз., ныне ее тираж — более 85 тыс. экз. С января 1929 г. начала выходить на

узбекском языке газета «Кизил Тожикистон», ныне — «Совет Тожикистони» (тираж — 88 тыс. экз.). В 1929 г. в республике распространялось примерно 17 тыс. экз. газет и журналов, в 1940 г. — 353 тыс. экз., а в 1972 г. разовый тираж распространяемых центральных, республиканских, областных и районных газет составил около 3 млн. экз. Насыщенность печатью на тысячу жителей республики в том же 1972 г. составила 1005 экз. против 211 экз. в 1940 г. Исключительно важное значение имело привлечение на помощь связистам общественного актива. Сейчас число общественных распространителей, членов Совета по пропаганде печати в республике превышает 30 тыс. человек.

На территории Восточной Бухары, куда входили южная и центральная части современного Таджикистана, телеграфная связь, впервые соединившая Новую Бухару с Термезом и Ташкентом, была осуществлена в 1924 г. В 1929 г. телеграф связывал уже Душанбе с Самаркандом, Кулябом, Файзабадом, Гармом, Курган-Тюбе, Джиликулем, Сарай-Камаром (Пянджем), Гиссаром. Протяженность телеграфной линии в республике составляла 1034 км. К 1935 г. были введены в действие телеграфные линии Душанбе — Ходжент — Ура-Тюбе, Ашт — Мельниково, Исфара — Шураб, Душанбе — Куляб — Ховалинг. В 1940 г. Центральный телеграф столицы осуществлял непосредственную связь с 40 райцентрами республики, а также с Москвой, Ташкентом, Хорогом. С 1955 г. телеграфная связь была автоматизирована, и в 1960 г. старые телеграфные аппараты заменены на более совершенные аппараты СТ-35, работающие по высокочастотным многоканальным системам телеграфной связи. В республике стал внедряться новый вид связи — абонентский телеграф, что позволило заводам, фабрикам, учреждениям и организациям непосредственно связываться друг с другом и вести прямые переговоры. Значительное развитие получила фототелеграфная связь с Москвой, Ташкентом и другими городами страны, с подавляющим большинством городов и районов республики.

За годы Советской власти в Таджикистане создана широко разветвленная телефонная сеть. В 1924 г. в Душанбе был смонтирован первый телефонный коммутатор МБ (местной батареи) на 50 номеров. А в 1929 г. в республике уже действовали 3 городские телефонные станции на 250 номеров (Душанбе, Ленинабад и Ура-Тюбе). Следует подчеркнуть, что линии связи строились в трудных горных условиях. Установлена непосредственная телефонная связь столицы республики с Москвой, Ташкентом, Самаркандом, Алма-Атой, Ашхабадом, Свердловском, Ростовом, Одессой и Ленинабада — с Москвой, Ташкентом.

В Таджикистане созданы внутриреспубликанские, внутриобластные и внутрирайонные телефонные сети. Быстро развивается городская телефонная связь. Телефонные станции оборудованы современной техникой. В городах и селах на новых станциях установлена телефонная аппаратура только автоматической системы. В тридцати семи из сорока пяти городов и райцентров республики имеются станции АТС.

Городская телефонная связь

Годы	Количество телефонных станций		Общая емкость телефонных станций (в номерах)	
	всего	в т. ч. АТС	всего	в т. ч. автоматических
1929	3	—	250	—
1940	59	1	4470	100
1945	69	1	4705	100
1950	70	2	7770	700
1958	54	4	13613	4883
1970	52	37	55287	50679

Получила значительное развитие сельская телефонная связь. В 1940 г. в республике было 11 сельских телефонных станций на 150 номеров, в 1950 г. — 18, в 1960 г. — 51, а в 1970 г. их стало 99 с общей монтированной емкостью 9000 номеров, в т. ч. — 6400 автоматических. Уровень автоматизации сельской телефонной связи в 1970 г. составил 72%. В том же году в республике имели внутрипроизводственную связь 42 процента совхозов и 50 процентов колхозов.

Одно из крупных достижений связи в Таджикистане — развитие междугородного телефона. К 1970 г. 55 райцентров имели междугородную телефонную связь со столицей по 3—20 каналам, на 26 районных каналах введено немедленное предоставление междугородных телефонных переговоров. Междугородные телефонные автоматы работают в Душанбе — связь с Москвой, Ташкентом, Ленинабадом, Курган-Тюбе, Кулябом, Куйбышевым, Гиссаром и др. городами и районами республики.

В 1970 г. общая протяженность междугородных телефонных каналов связи составила уже 120 тыс. канало-километров против 40,9 тыс. канало-километров в 1965 г. Все города и районные центры республики связаны сетью воздушных кабельных и радиорелейных линий.

В 1929 г. был построен первый радиоузел для проводного радиовещания. Тогда в республике было всего 87 радиоточек. В 1940 г. их насчитывалось уже 17 тыс., в 1950 г. — 38,4 тыс., а в 1970 г. — 262 500 радиоточек, в том числе в сельской местности — 182 тыс. радиоточек.

В перспективе предусмотрены дальнейшее развитие и значительная реконструкция средств связи республики на базе передовой современной науки и техники, повышение производительности труда, расширение всех видов услуг связи и улучшение качества обслуживания населения. Значительно расширится сеть предприятий связи в городах и сельской местности республики.

Широкое применение воздушного и автомобильного транспорта для почтовых перевозок, расширение сети пунктов децентрализованного печатания центральных и республиканских газет сократит срок прохождения и доставки печати и всех почтовых отправлений. Будет широко внедряться новая техника, механизация и автоматизация производственных процессов, связанных с обработкой, транспортировкой почты и погрузочно-разгрузочными операциями. Увеличится мощность городских автоматических телефонных станций за девятую пятилетку в 1,5, раза, а мощность сельских автоматических телефонных станций возрастет более чем в два раза.

Значительно расширится телефонизация сельской местности на базе АТС. Внутрипроизводственную телефонную связь в текущей пятилетке получат все совхозы и колхозы республики. Сельская телефонная связь будет развиваться как часть единой автоматизированной сети связи.

Строительство новых кабельных и радиорелейных линий с использованием многоканальной и высокочастотной аппаратуры, а также уплотнение существующих линий дает возможность создавать на основных направлениях необходимое количество каналов для телефонной, телеграфной и фототелеграфной связи, радиовещания и телевидения. Будут созданы каналы для обеспечения нужд вычислительных центров, автоматизированных систем управления и др. Развитие междугородной связи обеспечит возможность предоставления телефонных разговоров с полуавтоматическим соединением абонентов, а на важных направлениях — введение автоматической связи. К концу девятой пятилетки в Душанбе будет начато строительство мощной междугородной автоматической телефонной станции.

КОММУНАЛЬНОЕ ХОЗЯЙСТВО

Коммунальное хозяйство Таджикской ССР — отрасль народного хозяйства, в состав которой входят жилищное хозяйство и теплоснабжение, водоснабжение и канализация, санитарная очистка территорий, благоустройство городов и районных центров, внутригородской пассажирский электротранспорт (троллейбусный), озеленение и цветоводческое хозяйство, ремонтные работы и строительство некоторых объектов. Все жилищные и коммунальные предприятия Таджикистана находятся в двойном подчинении — местных Советов депутатов трудящихся и Министерства коммунального хозяйства республики. На местах организованы домоуправления, комбинаты жилищно-коммунальных предприятий, а в крупных городах — управления и главные управления коммунального хозяйства. Коммунальным обслуживанием охвачены 18 городов и 43 районных центра и поселка с населением более одного миллиона человек (37% населения республики).

Облик населенных пунктов дореволюционного Таджикистана мало чем отличался от других районов Средней Азии: хаотично расположенные постройки, глинобитные одноэтажные дома с глухими стенами со стороны улицы, без каких-либо внутренних удобств, с плоскими крышами. Питьевую воду брали из хаузов и арыков; организованной канализации стоков не было. Для освещения использовались керосиновые лампы и фонари, а зачастую обычные коптилки. В шести городах (Ходжент, Ура-Тюбе, Канибадам, Исфара, Куляб, Пенджикент) проживало не более 100 тыс. человек, т. е. 9% всего населения Таджикистана.

За годы Советской власти в Таджикистане жилищное хозяйство достигло большого развития. В 1930 г. государственная жилая площадь в городах республики составляла 455 тыс. м². К концу 1940 г. она выросла в три раза. Первые двух- и трехэтажные жилые дома, не имевшие всех необходимых удобств, начали строить в Душанбе в 30-е годы; затем появились дома с удобствами (водопроводом, канализацией, центральным отоплением). Темпы жилищного строительства намного увеличились в послевоенные годы и особенно в конце 50 — начале 60-х гг., когда в республике была создана база строительной индустрии и стали внедряться индустриальные методы строительства — крупнопанельное домостроение (1962 г.).

Наличие жилищного фонда в городах и поселках городского типа (на конец года в тыс. м²)

Годы	Весь городской жилищный фонд	В том числе	
		обобществленный	находящийся в личной собственности граждан
1940	1491	655	836
1950	2085	858	1227
1960	5712	2710	3002
1970	9788	6211	3577

В ведении местных Советов находятся 43,2% от общего, или 74,5% от обобществленного жилищного фонда. Застройка городов ведется крупными жилыми массивами, а районных центров — микрорайонами. Жилищный фонд Душанбе увеличился с 457 тыс. м² в 1940 г. до 3440 тыс. м² в 1970 г., из которых обобществленный фонд составляет 1989 тыс. м² (в ведении горсовета находится 1590 тыс. м²). В конце 60-х гг. в столице республики начали строить восьмиэтажные жилые дома. Дальнейшее развитие жилищное строительство получает в девятом пятилетии. За счет государственных капиталовложений будет построено 2,3 млн. м² жилья.

Водоснабжение в городах и поселках организовано централизованно. Первый водопровод в республике был построен в Душанбе в 1932 г. (с подачей 600 м³ воды в сутки и протяженностью сети 9 км). В 1934 г. построен водопровод в Ленинабаде. Эти водопроводы имели упрощенную схему и воду брали из открытых источников — реки и ирригационного канала. Строительство водопроводов в широких масштабах началось после 1950 г. В настоящее время большинство водопроводов используют воду подземных источников (через скважины); качество воды отвечает требованиям ГОСТа. Многое сделано по строительству водопроводов в восьмой пятилетке (1966—1970 гг.). Построены 11 новых линий водопроводов—в городах Ленинабаде, Кулябе, Исфаре, Нуреке, Пенджикенте; в райцентрах — Айни, Ишкашиме, Колхозабаде, Нау; поселках — Октябрьском, Таджикабаде; расширены сети и мощности в 19 городах (включая Душанбе) и райцентрах. Уложено 306 км водоводов. Все это позволило за пять лет увеличить подачу воды более чем в два раза и довести ее в 1970 г. до 155 млн. м³. К концу девятой пятилетки предусматривается за счет строительства новых и улучшения использования действующих водопроводов довести подачу воды до 222 млн. м³.

Канализация общегородская с очистными сооружениями имеется в семи городах—Душанбе, Ленинабаде, Курган-Тюбе, Ура-Тюбе, Кулябе, Чкаловске, Нуреке, в четырех других—Канибадаме, Кайраккуме, Калининабаде и Исфаре — стоки от жилых массивов отведены на поля фильтрации. В девятом пятилетии (1971—1975 гг.) намечается строительство второй очереди очистных сооружений в Душанбе, канализации и очистных сооружений — в Ленинабаде, Канибадаме, Исфаре, Кайраккуме, Шаартузе и Восе. Пропуск сточных вод в 1975 г. будет доведен до 126 млн. м³ в год.

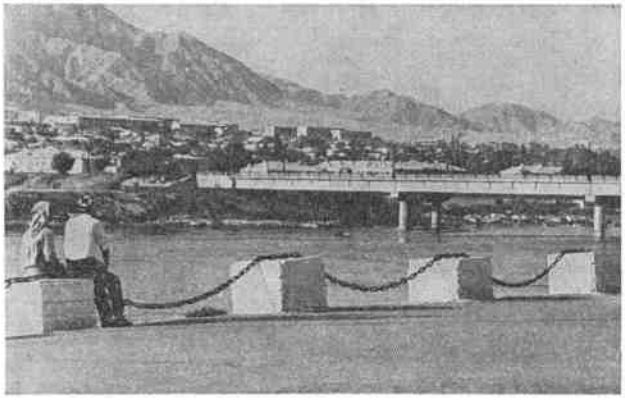

Город Ленинабад. Вид с набережной Сырдарьи.

В 1955 г. в Душанбе был пущен первый троллейбус. В 1970 г. протяженность одиночной троллейбусной линии составила 83,4 км. С 1970 г. троллейбусы начали курсировать и в Ленинабаде. Всего за этот год перевезено 56 млн. пассажиров. В 1971—1975 гг. намечается удлинить линии на 43 км и перевозку пассажиров довести до 78 млн. человек.

В городах и поселках к услугам приезжающих 47 гостиниц более чем на 3400 мест. За период 1966—1970 гг. построено 9 гостиниц на 827 мест. Новые благоустроенные гостиницы имеются почти во всех городах и в ряде районных центров. В 1971—1975 гг. намечено построить восьмиэтажную гостиницу в Душанбе и десятиэтажную в Ленинабаде. Строятся гостиницы также в Исфаре, Колхозабаде и Мургабе.

Большие успехи достигнуты за последние годы в области газификации городов. В 1971 г. было газифициро-

вано 225,5 тыс. квартир природным и сжиженным газом. Природный газ получили Душанбе, Ленинабад и Канибадам. В 1971—1975 гг. намечено газифицировать 241 тыс. квартир (в т. ч. 158 тыс. в сельской местности) и построить 169 км сетей для подачи природного газа.

Большие работы проводятся по благоустройству и озеленению городов и поселков. На эти цели только в 1966—1970 гг. израсходовано 51,4 млн. руб., посажено около 2 млн. деревьев и кустарников, расширены площади под цветниками; заасфальтировано и загравировано более 10 млн. м² дорог и проездов. Общая площадь зеленых насаждений достигла 1355 га, в т. ч. 174 га парков культуры и отдыха, 347 га — скверов и бульваров.

В Душанбе и Ленинабаде созданы специальные цветоводческие хозяйства. Внедрена регулярная уборка и очистка территории, что позволило улучшить санитарное состояние городов и поселков.

По состоянию на 1 января 1971 г. общая протяженность всех благоустроенных улиц и проездов составила 2103 км, в т. ч. 1561 км, имеющих твердое покрытие; протяженность освещаемых улиц и проездов — 1588 км.

ТОРГОВЛЯ И ОБЩЕСТВЕННОЕ ПИТАНИЕ

Торговля в Таджикской ССР, как и по всему Советскому Союзу, осуществляется в трех формах: государственной, кооперативной и колхозной. Ведущей является государственная торговля, которая сосредоточивает всю оптовую торговлю продовольственными и непродовольственными товарами. Оптовая торговля выполняет функции связующего звена между промышленностью, производящей товары народного потребления, и розничной торговлей, а также осуществляет межреспубликанский обмен товарами.

Торговыми организациями в системе государственной торговли являются местные торги (в городах и рабочих поселках). Определенную роль играют отделы рабочего снабжения, осуществляющие торговое обслуживание рабочих железных дорог, водного хозяйства, геологов, автомобильного и дорожного транспорта, а также некоторых важнейших промышленных предприятий. Кооперативная торговля осуществляется предприятиями потребительской кооперации, обслуживающей сельское население, а также население небольших городов.

На потребительскую кооперацию возложены государственные заготовки ряда сельскохозяйственных продуктов и сырья (кожевенное сырье, каракульские смушки, шерсть, яйца, овощи, сухофрукты и др.). Осуществляет она и комиссионную торговлю продуктами растениеводства и животноводства, закупаемыми у колхозов, колхозников и отдельных граждан по ценам, устанавливаемым по договоренности с ними. Для торговли этими продуктами кооперации предоставлено право открывать в городах и рабочих поселках специальные магазины. Потребительская кооперация имеет свою оптовую торговлю, ведет строительство производственных предприятий по выпуску товаров народного потребления (хлебопечение на селе, консервные заводы, пивзаводы). Колхозная торговля занимает существенное место в обеспечении потребностей населения городов в овощах, фруктах, бахчевых.

В Таджикистане, как и в других республиках, государственным органом, осуществляющим руководство торговыми организациями, является Министерство торговли. Торговля книгами, периодическими изданиями, медикаментами производится через специализированную сеть организаций Госкомитета Совета Министров Таджикской ССР по печати, полиграфии и книжной торговле, министерств связи и здравоохранения.

Удельный вес отдельных видов торговли в товарообороте Таджикской ССР в 1970 г.
(в % к итогу)

Виды торговли	Товарооборот
Государственная торговля	49,1
в том числе:	
Министерство торговли	40,1
Отделы рабочего снабжения	2,8
Министерство связи	0,8
Госкомитет Совета Министров Таджикской ССР по печати, полиграфии и книжной торговле	0,3
Министерство здравоохранения	0,5
Прочие организации	4,6
Кооперативная торговля	47,1
Колхозная торговля	3,8

Партия и государство постоянно заботятся о развитии советской торговли. Как и во всем Советском Союзе, в Таджикистане торговля характеризуется усилением роли организованного рынка — государственной и кооперативной торговли в розничном товарообороте, более высокими темпами торговли в сельской местности, расширением и технической реконструкцией материально-технической базы, развитием новых, прогрессивных методов торгового обслуживания.

Особенно бурно развивалась торговля в 60—70-е гг., чему во многом способствовал рост покупательной способности населения. Так, количество предприятий розничной торговли увеличилось с 4430 в 1960 г. до 6251 в 1970 г., предприятий общественного питания соответственно — с 1252 до 2421.

Число рабочих мест продавцов на предприятиях розничной торговли на 10 000 человек населения республики в 1970 г. составило 46 против 24 рабочих места в 1955 г. Число посадочных мест в предприятиях общественного питания на 10 000 человек населения увеличилось соответственно со 106 до 281.

Большое развитие получила материально-техническая база торговли. Современный магазин, столовая и другие предприятия розничной торговли и общественного питания по своей торговой площади, техническому оснащению, многообразию ассортимента продовольственных и непродовольственных товаров, как и современные наши города и поселки, являют собой наглядный пример расцвета экономики, культуры и благосостояния трудящихся.

Не только в городах, но и в сельской местности магазины оснащены холодильными прилавками, шкафами, а столовые — электроплитами, электрокотлами и другим технологическим оборудованием. В структуре сельского товарооборота основное место занимает продажа шелковых тканей, трикотажа, швейных изделий, обуви, радиол и телевизоров, фарфоро-фаянсовой и эмалированной посуды, швейных машин и мотоциклов, фотоаппаратов, бытовых холодильников, автомашин и т. д.

Товарооборот в расчете на душу населения республики увеличился с 65 руб. в 1940 г. до 432 руб. в 1970 г. Объем розничного товарооборота возрос соответственно со 100 до 1065,5 млн. руб., а общественного питания — с 12 до 101,1 млн. руб. Численность работников, занятых в государственной и кооперативной торговле в 1970 г., составила 49 тыс. человек.

В крупных магазинах налажена продажа по методу самообслуживания с универсальным ассортиментом товаров в одном торговом зале, с едиными узлами расчета за весь набор покупок. Это увеличивает пропускную способность магазинов, сокращает время, затрачиваемое населением на покупку товаров. Товарооборот в республике растет более высокими темпами, чем по Союзу. Так, если за годы восьмой пятилетки (1966—1970 гг.) объем розничного товарооборота в целом по

Союзу увеличился (в сопоставимых ценах) на 48,4%, то в Таджикской ССР — на 64%.

В 60-е гг. значительно улучшилась структура потребления. Так, в товарообороте продовольственных товаров удельный вес продажи мяса и мясных продуктов увеличился с 11,8% в 1960 г. до 14,3% в 1970 г. Продажа швейных изделий и трикотажа в товарообороте по непродовольственным товарам в 1960 г. занимала 17,8%, а в 1970 г.—25,0%.

Большинство фабрик и заводов, высших и средних учебных заведений, профессиональных училищ и школ в городах республики имеют свои столовые. Достигнуты определенные успехи в развитии общественного питания в колхозах и совхозах. В ассортименте кулинарной продукции повышается удельный вес таджикских национальных блюд (плов, манту, лагман, лулакабоб, сихкабоб, шурпа, мастава, угро и т. д.).

В развитии торговли и общественного питания на научной основе большую помощь организациям и предприятиям оказывает открытый в марте 1966 г. в Душанбе филиал Всесоюзного научно-исследовательского института конъюнктуры и изучения спроса населения.

Планом развития народного хозяйства Таджикской ССР на 1971—1975 гг. предусмотрено увеличить розничный товарооборот государственной и кооперативной торговли, включая оборот общественного питания, почти в полтора раза. Его объем в 1975 г. превысит 1,6 млрд. руб. Продажа товаров в расчете на душу населения в последнем году пятилетки будет доведена до 510 руб. За пятилетку будут построены и введены в действие крупные холодильники, овощехранилища, современные промтоварные базы в Душанбе, Ленинабаде и др. городах, что поможет значительно укрепить материально-техническую базу торговли.

ФИНАНСЫ И КРЕДИТ

Советская система финансов и кредита формировалась в Таджикистане после ломки старой феодальной системы государственных финансов. В силу экономической отсталости и небольшого удельного веса денежных накоплений общественных предприятий и незначительной суммы налоговых поступлений, особенно на первом этапе социалистического строительства, доходная часть бюджета не могла удовлетворить минимальные потребности народного хозяйства в финансовых ресурсах. Для сбалансирования доходов бюджета с его расходами широко практиковалась дотация из средств республиканского бюджета Узбекской ССР.

Формирование доходов и расходов государственного бюджета Таджикистана и его динамика по годам характеризуются:

Годы	Доходы бюджета в тыс. руб.	Расходы бюджета в тыс. руб.	Дотация	
			сумма в тыс. руб.	уд. вес в общей сумме доходов в %
1924/25	888,0	3882,1	2395,4	61,7
1925/26	550,7	6947,3	6072,5	87,4
1926/27	740	9046	8306	91,8
1927/28	9694,1	11902,7	2208,6	18,5
1928/29	4153	15266	11113,0	72,0

Основная масса бюджетных средств использовалась на нужды развития народного хозяйства и культуры, организацию нового государственного аппарата. За период 1924/25—1928/29 гг. только на восстановление и развитие сельского хозяйства было направлено 13 млн. руб., на социально-культурные мероприятия — 8,2 млн. руб.

Наряду с республиканским бюджетом самостоятельно составлялись и исполнялись бюджеты местных Советов. Впервые в 1924/25 гг. был введен местный бюджет в Ура-Тюбинском и Пенджикентском вилоятах. В 1927/28 гг. в республике было уже 29 местных бюджетов. В эти же годы постепенно стала формироваться кредитная система. В республике были открыты филиалы трех банков: Узсельхозбанка, Азиабанка и Госбанка. По данным сельхозбанка, дехканам на покупку семян, фуража, рабочего скота и сельскохозяйственного инвентаря в 1924—1926 гг. было выдано 598,5 тыс. руб. ссуды. Общая сумма ссуд, выданных филиалом сельхозбанка, и кредитная помощь местному населению и реэмигрантам за период с 1924 г. по 1926 г. составила 1800 тыс. руб.

Параллельное функционирование трех банков краткосрочного кредитования затрудняло планирование кредита, поэтому постановлением СНК СССР от 5 мая 1932 г. кредитование было сосредоточено только в Государственном, а долгосрочное кредитование — в отраслевых банках.

Благоприятное воздействие на формирование доходов Государственного бюджета оказали налоговая и кредитная реформы 1930—1932 гг. Они усилили контрольную функцию Госбанка и создали условия превращения последнего в единый расчетный центр страны.

Государственное страхование начало распространяться на территории Таджикистана с 1928 г. и высокими темпами развивалось в период колхозного строительства. Большое развитие получило обязательное окладное страхование. Количество застрахованных от огня дехканских дворов увеличилось с 28 тыс. в 1928 г. до 150 тыс. в 1934 г. Особую заботу проявляло государство о страховании имущества беднейших слоев населения, установив для них льготы. При этом из получивших льготы хозяйств в 1927/28 гг. — 38%, в 1929/30 гг.—68% и в 1930/31 гг.—99% были вовсе освобождены от платежей. Большими льготами пользовались хозяйства хлопкоробов.

Развитие социалистической экономики и совершенствование системы планирования в последующие годы позволили резко увеличить доход бюджета республики. С 17,8% в 1933 г. он вырос до 85,8% в 1937 г. Это дало возможность снизить дотацию из союзного бюджета с 258 млн. руб. в первой пятилетке до 143 млн. руб. во второй. Начиная с 1936 г. бюджет республики стал балансироваться без дотации союзного бюджета.

Государственный бюджет Таджикской ССР ежегодно мобилизовывал огромные ресурсы на развитие хозяйства и культуры. В годы первой пятилетки общая сумма финансовых ресурсов бюджета составила 354 млн. руб., из них на развитие народного хозяйства и культуры было направлено 287,0 млн. руб., во второй пятилетке — 939 млн. руб. из 1264 млн. руб., в третьей пятилетке — 1586 млн. руб. В годы Великой Отечественной войны финансовая система не только бесперебойно обеспечивала финансированием все народнохозяйственные мероприятия, но и мобилизовала значительные финансовые ресурсы для покрытия возросших военных расходов. С проведением денежной реформы в 1947 г., отменой карточной системы, повышением оптовых цен на некоторые виды промышленной продукции и укреплением хозяйственного расчета роль финансов и кредита еще больше возросла.

Финансовая система Таджикской ССР является составной частью финансовой системы СССР и включает финансы социалистических предприятий и отраслей народного хозяйства, Государственный бюджет республики. Ведущее и направляющее ее звено — Госбюджет. Через него проходит основная часть доходов социалистического хозяйства, направляемых государством на удовлетворение жизненных потребностей народа. Госбюджет Таджикской ССР развивался и систематически увеличивался на базе непрерывно растущей и укреп-

ляющейся из года в год экономики Советского Союза. В 1973 г. Госбюджет Таджикской ССР состоял из республиканского, двух областных, 12 городских, 37 районных, 42 поселковых и 4 городов районного подчинения, 279 кишлачных бюджетов. Устойчивость всех звеньев бюджетной системы достигается предоставлением каждому бюджету необходимых доходных источников с учетом их характера, сроков поступления и размеров.

В конце 60-х гг., в связи с дальнейшим расширением масштабов капитального строительства и осуществлением многочисленных мероприятий социально-культурного характера, потребовалась помощь союзного бюджета. Она была предоставлена Государственному бюджету республики в таких суммах: в 1969 г.— 64,1 млн. руб., в 1970 г.—43,8 млн. руб., в 1971 г.— 38,7 млн. руб. и по взаиморасчету получено с союзного бюджета в 1972 г. 75,4 млн. руб.

За послевоенный период объем Госбюджета республики не только резко увеличился, но и произошли крупные качественные структурные сдвиги в его доходах и расходах:

	1940		1971	
	сумма в млн. руб.	в %% к итогу	сумма в млн. руб.	в %% к итогу
1. Доходы — всего	53,9	100	878,5	100
из них доходы от соц. хозяйства	38,4	71,2	682,5	77,7
2. Расходы — всего	56,7	100	834,0	100
в том числе:				
народное хозяйство	14,2	24,9	390,1	46,8
на социально-культурные мероприятия	29,9	52,7	395,7	47,4
содержание органов государственного управления	8,7	15,3	16,5	2,0

Широкое развитие получила и система государственного страхования. Расширялся круг объектов страхования, повышались страховые суммы, упорядочивались тарифы. Одним из распространенных видов страхования стало обязательное страхование имущества колхозов и граждан.

С целью большего материального обеспечения трудящихся при различных неблагоприятных случаях в жизни проводится личное страхование (смешанное страхование жизни, страхование от несчастных случаев, на случай смерти и т. п.). Выплаты страховых возмещений гражданам составили в 1968 г. 773 тыс. руб., а в 1971 г.— 1904 тыс. руб.

Значительно возросла роль Госбанка как центра краткосрочного и долгосрочного кредитования народного хозяйства и финансирования капитальных вложений сельского хозяйства. Краткосрочные кредитные вложения Таджикской республиканской конторы на первое января 1971 г. (задолженность) составили 860 млн. руб. против 62 млн. руб. в 1941 г., а задолженность по долгосрочным кредитам на это же время исчислялась в 55 млн. руб. против 20 млн. руб. в 1961 г. Из общей суммы краткосрочного кредита 860 млн. руб. в 1971 г. на долю промышленности приходилось 443 млн. руб., или 51,5%, сельского хозяйства — 53 млн. руб., или 6,2%, и торговли— 250 млн. руб., или 29%. Таджикская республиканская контора Госбанка привлекает и распределяет временно свободные денежные средства предприятий, организаций и учреждений с тем, чтобы использовать их с наибольшей эффективностью, обеспечивает исполнение кассового и кредитного планов по республике, участвует в разработке балансов денежных доходов и расходов населения. Таджикская контора имеет две областные конторы, 41 отделение и 3 управления государственных трудовых сберегательных касс и госкредита с 542 кассами. Сумма вкладов в сберегательных кассах составила на конец 1971 г. около 283 млн. руб. вместо 48 млн. руб. в 1960 г. При этом средний размер вклада увеличился со 194 руб. в 1960 г. до 588 руб. в 1971 г. Особенно возрос средний размер вклада у сельского населения. Он составил в 1971 г. более 750 руб. вместо 138 руб. в 1960 г.

Таджикская республиканская контора Стройбанка осуществляет финансирование и кредитование капитальных вложений в промышленности, на транспорте, связи, строительстве и других отраслях народного хозяйства, жилищно-строительной кооперации, индивидуального жилищного строительства в городах и рабочих поселках. В кредитном плане конторы Стройбанка на 1972 г. предоставлены краткосрочные кредиты народному хозяйству в сумме 48,5 млн. руб. и долгосрочные кредиты народному хозяйству и населению в сумме 12,0 млн. руб.

Главная задача девятой пятилетки — обеспечить значительный подъем материального и культурного уровня жизни советского народа — потребовала дальнейшего усиления роли финансов и кредита в развитии и повышении эффективности общественного производства. На выполнение этих требований направлены усилия финансовых и банковских органов республики.

КАДРЫ НАРОДНОГО ХОЗЯЙСТВА

После победы Октябрьской революции впервые в истории человечества всем гражданам нашей страны были обеспечены право на труд, на отдых, на образование, на материальное обеспечение в старости. Действительно полноправным стал и таджикский народ.

За годы Советской власти в результате бурного развития производительных сил коренным образом изменились положение трудящихся и классовый состав населения республики. Если развитие индустриальной отрасли народного хозяйства в городах привело к формированию и росту численности рабочего класса, то социалистическое преобразование сельского хозяйства дало возможность формировать в деревне новый класс— колхозное крестьянство.

После полной ликвидации эксплуататорских классов основным социальным составом населения СССР, в т. ч. и Таджикской ССР, стали трудящиеся—рабочие, служащие и колхозное крестьянство. Удельный вес этих трех общественных групп в республике в 1939 г. составил 95,6%, в 1970 г.— 100%. Резко изменилось соотношение отдельных групп населения. Если в 1939 г. доля рабочих и служащих в общей численности населения составляла 23,1% и в 1959 г.—46,3%, то в 1970 г.—64,5%. Процесс интенсивного роста удельного веса рабочих и служащих в общей численности населения — явление прогрессивное и будет усиливаться в будущем. В то же время доля колхозников в структуре населения за период с 1939 по 1970 гг. уменьшилась с 72,5 до 35,5%. Тенденция такова, что вчерашние колхозники и их дети с каждым годом все больше и больше пополняют армию рабочих и служащих в городах и рабочих поселках.

Самой сложной социально-экономической проблемой, которую пришлось решить нашему государству, явилась ликвидация безработицы и обеспечение наиболее полной занятости населения в сфере общественного производства. Особенно трудным было решение этой задачи в условиях Таджикистана. С одной стороны, в связи с крайне недостаточным уровнем развития производительных сил, была весьма ограничена сфера приложения труда, с другой стороны, отсутствие требуемых кадров и специалистов тормозило развитие экономики республики и культуры населения.

Благодаря ускоренным темпам индустриализации и созданию единой социалистической экономики в 1930 г., как по стране в целом, так и в Таджикистане, безработица была ликвидирована окончательно и вовлечение населения в общественное производство шло высокими темпами. Так, за 1928—1970 гг. темпы роста занятости рабочих и служащих были в 6 раз выше, чем темпы роста общей численности населения. Если в 1928 г. среднегодовая численность рабочих и служащих в народном хозяйстве республики составляла 24 тыс., то в 1970 г. она увеличилась до 585 тыс. человек, или в 24 раза против 7,9 раза в целом по стране. Однако темпы роста численности работников по годам были различные. Если ежегодный прирост численности рабочих и служащих за годы первой пятилетки (1928—1932 гг.) составил 7,9 тыс. человек, второй пятилетки (1933—1937 гг.) соответственно — 8,7 тыс., за три года третьей пятилетки (1938—1940 гг.)— 16,6 тыс., в четвертой пятилетке (1946—1950 гг.) — 10,3 тыс., за семилетку (1959—1965 гг.) — 22,6 тыс., то за восьмую пятилетку (1966—1970 гг.)—28,2 тыс. человек. За 1960—1970 гг. темпы роста численности рабочих и служащих в Таджикистане были в 1,8 раза выше, чем в среднем по стране.

За годы социалистического строительства произошло существенное изменение в отраслевой структуре занятости населения (*см.* график).

В результате индустриализации особенно выросла численность промышленных рабочих. Если в дореволюционном Таджикистане общее число занятых рабочих в промышленности составляло лишь 838 человек и в 1928 г.—2,5 тыс. человек, то в 1970 г. их стало 131 тыс. Удельный вес работников, занятых в промышленности, в общей численности занятых в народном хозяйстве увеличился с 6,7% в 1940 г. до 15,4% в 1970 г. Удельный вес работников, занятых в сельском хозяйстве, за этот период уменьшился с 72 до 39%.

Большое капитальное строительство вызвало значительный рост численности работников, занятых в строительстве: с 5 тыс. в 1928 г. до 74 тыс. человек в 1970 г.

Наряду с другими отраслями материального производства развивался транспорт и соответственно увеличивалась численность его работников. В 1928 г. на транспорте работали лишь 700 человек, из них на железнодорожном транспорте — 600 человек. В 1970 г. количество работников данной отрасли увеличилось до 54,3 тыс. человек.

Связь, как отрасль народного хозяйства, до Октябрьской революции в республике почти отсутствовала. Если в 1928 г. здесь насчитывалось всего 300 рабочих и служащих, то в 1970 г. их стало около 9 тыс. человек.

Характерной особенностью социалистического общества является постоянная забота о благосостоянии народа, которое непосредственно связано с развитием не только отраслей материального производства, но и непроизводственной сферы. Поэтому численность рабочих и служащих, занятых в этой сфере, непрерывно растет. Если в 1928 г. в торговле, общественном питании, заготовках и материально-техническом снабжении работали 3 тыс. человек, то в 1970 г.—51 тыс. человек.

В 1970 г. в жилищно-коммунальном хозяйстве, здравоохранении, просвещении и науке вместе взятых насчитывалось 167 тыс. работников, это в 73 раза больше, чем в 1928 г. За 1960—1970 гг. 58% всего прироста работников в непроизводственной сфере приходится на просвещение и здравоохранение. Темпы роста численности работников непроизводственной сферы за 1960—1970 гг. были в 3,2 раза выше, чем в отраслях материального производства. Более 46% общего прироста работников в общественном производстве за указанный период пришлось на долю непроизводственных отраслей.

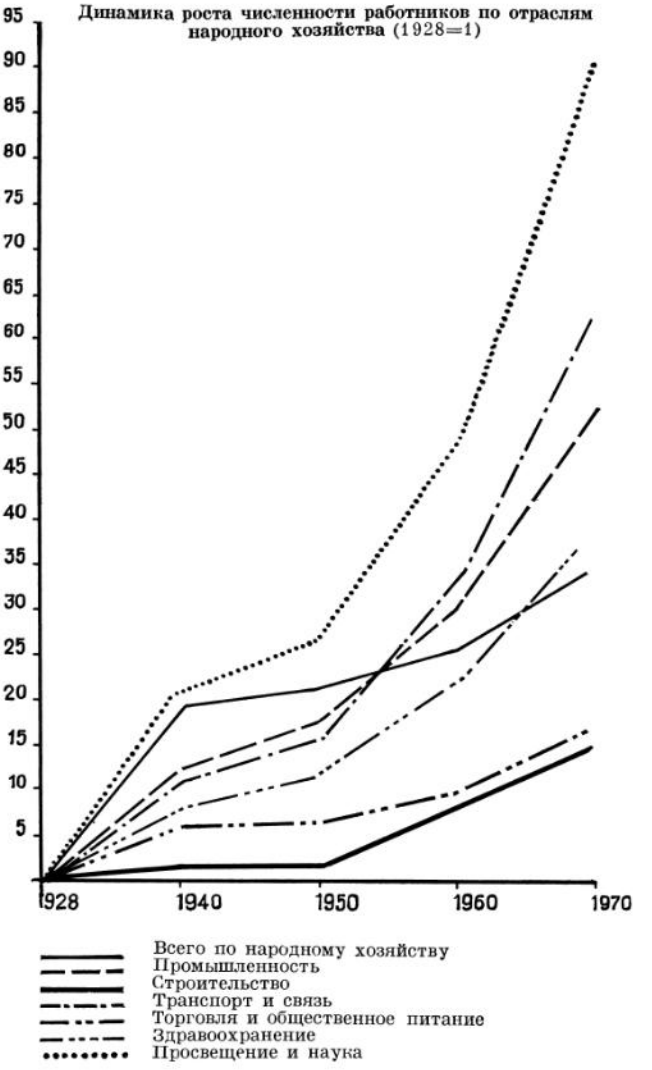

С первых дней существования Советской власти самой актуальной проблемой для республики стала ликвидация неграмотности и повышение культурно-образовательного уровня населения. О быстром росте сети школ и количестве грамотных людей свидетельствуют следующие данные: в 1911 г. на территории нынешнего Таджикистана было всего десять начальных русско-туземных школ и 369 учащихся в них. В 1970 г. количество начальных, неполных средних и средних школ составило уже 3088, где обучалось 775 тыс. школьников.

В результате осуществления крупных мероприятий удельный вес грамотного населения в возрасте 9—49 лет с 3,8% в 1926 г. увеличился до 99,6% в 1970 г. Если с 1926 г. среди этих возрастов сельского населения грамотных мужчин было 3,6%, а женщин — 0,3%, то в 1970 г. соответственно — 99,7% и 99,5%. Решение такой сложной социальной задачи, как ликвидация безграмотности в столь исторически короткий срок, стало возможным только благодаря социалистическому строю.

Были проведены большие мероприятия по подготовке кадров средней и высокой квалификации.

За годы Советской власти были созданы десятки вузов и техникумов. Если в 1940 г. на 10 тыс. населения

приходилось 15 студентов высших учебных заведений, то в 1971 г. соответственно — 149.

Численность населения, имеющего высшее и среднее образование, увеличилась с 43,2 тыс. человек в 1939 г. до 811 тыс. в 1970 г. Если в 1939 г. в сельской местности республики насчитывалось с высшим образованием 587 мужчин и 151 женщина, то в 1970 г. численность составила соответственно 14 тыс. и 2,1 тыс. В 1970 г. из 1000 человек населения города 51 имел высшее (против 11 человек в 1939 г.) и 470 человек имели среднее (против 138 человек в 1939 г.) образование. За 1939—1970 гг. на 1000 сельских жителей приходилось в 14 раз больше человек с высшим и в 22 раза больше со средним образованием.

Особенно высокими темпами растет удельный вес лиц с высшим и средним образованием среди работающего населения. Ежегодно народное хозяйство республики пополняется многочисленными специалистами высокой квалификации. Если в 1957 г. в республике работало всего лишь 3,5 тыс. специалистов с высшим и 7 тыс. со средним образованием, то в 1970 г. соответственно — 54 тыс. и 66 тыс. человек.

Количество инженеров с высшим образованием, работавших в народном хозяйстве, с 2,7 тыс. в 1957 г. увеличилось до 8,9 тыс. человек в 1970 г., агрономов, зоотехников, ветеринарных врачей соответственно — с 1,4 до 3,6 тыс., врачей — с 2 до 4,2 тыс., экономистов и статистиков — с 0,6 до 4,0 тыс. и педагогов — с 13,0 до 29,6 тыс. За этот период количество специалистов со средним образованием возросло: техников — более чем в 4,0 раза, агрономов, зоотехников и ветеринарных работников — в 2,1 раза, плановиков и статистиков — в 3,4 раза, медицинских работников — в 3,0 раза и педагогов — в 1,4 раза.

Большие изменения произошли в отраслевом распределении специалистов. Например, в отраслях промышленности в 1960 г. работали 1146 специалистов с высшим и 2797 со средним образованием, а в 1970 г. это количество увеличилось до 2937 и 7873 человек. В колхозах и совхозах число специалистов с высшим образованием за этот же период увеличилось с 614 до 2239, на транспорте — со 190 до 581, в связи — с 77 до 148, в строительстве — с 728 до 2310, в торговле, общественном питании, заготовках и материально-техническом снабжении — с 328 до 1149, в здравоохранении — с 2038 до 3864, в просвещении — с 12 060 до 27 493 и в научных учреждениях — с 2303 до 3929 человек.

Политика КПСС направлена на то, чтобы обеспечить наиболее высокие темпы развития образовательного уровня населения, прежде всего в тех союзных республиках и экономических районах, где в прошлом грамотность была сравнительно низкой, как, например, в Таджикистане. Поэтому вполне закономерно, что разрыв по уровню образования занятого населения между республикой и в целом по стране с каждым годом сокращается. В 1939 г. в республике на 1000 занятого населения приходилось 45 человек с высшим и средним специальным образованием, это в 2,7 раза ниже, чем в целом по стране, в 1970 г. этот разрыв составил лишь 8%. Это произошло в результате высоких темпов роста численности (в 2,5 раза превышающих среднесоюзный уровень) населения с высшим и средним образованием, занятого в народном хозяйстве.

В республике созданы высококвалифицированные национальные кадры, численность которых непрерывно растет. Если в 1957 г. численность специалистов-таджиков с высшим и средним образованием, занятых в народном хозяйстве, составила 14,3 тыс. и в 1960 г. — 18,3 тыс., то в 1970 г. — 43,3 тыс. человек, или в 3,0 раза больше, чем в 1957 г. В общей численности специалистов, занятых в народном хозяйстве республики, доля таджиков составляет более 36%.

За годы Советской власти были проведены большие мероприятия по обеспечению всех отраслей народного хозяйства квалифицированными рабочими кадрами. Значительно улучшилась система их подготовки. Число училищ и школ профессионально-технического образования в республике с 1950 по 1971 гг. увеличилось в 6 раз, а количество учащихся — в 7,5 раза. Ежегодно профессионально-технические училища нашей республики готовят для народного хозяйства 10—12 тыс. квалифицированных рабочих. Всего училищами и школами профессионально-технического образования с 1960 по 1970 гг. было подготовлено и направлено в народное хозяйство 79 тыс. квалифицированных рабочих, в т. ч. для отраслей промышленности—16 тыс., в строительство — 15,9 тыс., сельское хозяйство — 28,2 тыс., на транспорт и связь — 8,9 тыс.

Благодаря техническому прогрессу и широкому внедрению комплексной механизации и автоматизации производственных процессов существенным образом изменился характер труда рабочих и колхозников. Это нашло свое выражение в росте доли квалифицированного труда, в появлении новых профессий, требующих высокой квалификации. В республике готовят квалифицированные кадры по массовым профессиям, которые в недалеком прошлом здесь вообще не готовились или готовились в незначительном количестве. Например, в 1971 г., по сравнению с 1960 г., в республике было подготовлено: машинистов-мотористов — в 8,4 раза больше, станочников—более чем в 2,4 раза, слесарей и электрослесарей — в 2,3 раза, электромонтеров и электромехаников — в 4,4 раза.

Значительно улучшился качественный состав работников многих отраслей народного хозяйства. Например, в промышленности доля инженеров и техников увеличилась с 5,8% в 1940 г. до 9,6% в 1969 г. В то же время удельный вес служащих уменьшился с 8 до 4,5%.

В сельском хозяйстве республики сформировались квалифицированные механизаторские кадры, численность которых непрерывно возрастает. Если в 1950 г. для этой отрасли было подготовлено 2,8 тыс. механизаторов, то в 1971 г. — 7,2 тыс.

Ежегодно десятки тысяч рабочих, служащих и колхозников непосредственно на производстве повышают свою квалификацию или приобретают новую профессию. Так, только за 1970 г. численность рабочих и служащих, прошедших обучение по подготовке новым профессиям и специальностям, составила 30 тыс. человек, а по повышению квалификации — 60 тыс. человек.

Замечательным достижением Советского Таджикистана является раскрепощение женщин и обеспечение им политического и экономического равноправия. Женщины наравне с мужчинами стали принимать активное участие во всех сферах общественного производства. В 1971 г. в народном хозяйстве республики было занято 398 тыс. женщин, в т. ч. в колхозах — 160 тыс., в промышленности — 65 тыс., в строительстве — 13 тыс., в совхозах и сельскохозяйственных предприятиях — 25 тыс., более 81 тыс. постоянно трудятся в учреждениях просвещения, в здравоохранении и науке. Если в 1928 г. удельный вес женщин в общей численности рабочих и служащих составлял лишь 8%, то в 1971 г. — 38%. Из общего числа женщин, занятых в народном хозяйстве в 1970 г., 51,8 тыс. (против 18,5 тыс. в 1957 г.) имели высшее и среднее специальное образование, что составляет 43,4% всех специалистов. Особенно много женщин-специалистов среди врачей, педагогов, экономистов.

За годы Советской власти резко повысилась занятость населения в общественном производстве. Осуществляется систематическое перераспределение трудовых ресурсов из сельского хозяйства в индустриальные отрасли народного хозяйства, что повышает эффективность их

использования. Произошло значительное перераспределение трудоспособного населения между общественным и личным, подсобным и домашним хозяйством в пользу общественного производства. Например, доля трудоспособного населения (включая учащихся 16 лет и старше с отрывом от производства), занятого в народном хозяйстве, повысилась с 81,6% в 1959 г. до 87% в 1970 г.

Повышение уровня занятости населения происходило в основном за счет вовлечения в общественное производство лиц в трудоспособном возрасте, занятых в домашнем и личном подсобном сельском хозяйстве.

Осуществление планомерного территориального перераспределения трудовых ресурсов из густонаселенных долинных и неперспективных горных районов в новые, в прошлом необжитые, сыграло большую роль в использовании природных и трудовых ресурсов республики, подъеме экономики и жизненного уровня населения.

Только благодаря осуществлению ленинской национальной политики КПСС Таджикистан за годы Советской власти смог добиться таких высот в деле подготовки, распределения и эффективного использования кадров.

СОЦИАЛЬНОЕ ОБЕСПЕЧЕНИЕ

Социальное обеспечение в Таджикской АССР (1924—1929 гг.) осуществлялось в соответствии с директивными указаниями и инструкциями Наркомата социального обеспечения Узбекской ССР. Наряду с этим, правительство республики проводило и свои мероприятия по улучшению материального обеспечения трудящихся. Так, в феврале 1927 г. ЦИК Таджикской АССР создал Комитет помощи инвалидам войны, демобилизованным, больным и раненным красноармейцам и семьям красноармейцев. 30 января 1929 г. постановлением ЦИК и СНК Таджикской АССР при Наркомате труда была учреждена постоянная комиссия по назначению персональных пенсий и пособий. После образования Таджикской ССР управление всеми делами государственного соцобеспечения возлагается на Управление соцобеспечения республики, которое в 1931 г. преобразуется в Наркомат, а в 1946 г. — в Министерство.

Быстрый экономический и культурный рост страны позволил улучшить материальное благосостояние трудящихся. Если в 1930 г. государственные расходы на соцобеспечение в республике составляли 20 тыс. руб., то уже в 1940 г. они возросли до 640 тыс. руб. (в довоенном масштабе цен). В тяжелые годы Великой Отечественной войны на соцобеспечение в нашей республике было израсходовано уже 38,5 млн. руб.

Постоянный рост объема государственных ассигнований на нужды соцобеспечения позволил не только увеличить размер социальной помощи, но и провести увеличение контингента обеспечиваемых. Если в 1930 г. на республиканском государственном обеспечении состояло 218 человек, то в 1940 г. численность пенсионеров возросла до 7518 человек, а в 1950 г. она достигла 51 тыс. человек.

Новым важным этапом в развитии пенсионного обеспечения явился принятый Верховным Советом СССР 14 июля 1956 г. Закон о государственных пенсиях. В связи с этим размеры их увеличились в 2—3 раза. Если количество пенсионеров в республике в 1955 г. составляло 56 519 человек, то после принятия Закона о государственных пенсиях уже к концу 1957 г. их число достигло 66 740 человек, а сумма выплаты с 6 800 тыс. руб. в 1955 г. возросла соответственно до 14 200 тыс. руб.

До 1964 г. в колхозах единой гарантированной системы выплаты пенсий не было и они сами решали вопросы пенсионного обеспечения. Разработанный на основе решений Февральского (1964 г.) пленума ЦК КПСС Закон о пенсиях и пособиях членам колхозов (16 июня 1964 г.) явился крупным достижением в деле реализации указаний Программы КПСС о социальном обеспечении колхозников.

Для повышения благосостояния трудящихся большое значение имело решение Сентябрьского (1967 г.) пленума ЦК КПСС. Более чем в полтора раза были повышены минимальные размеры пенсий по инвалидности членам колхозов, на 25—35% — инвалидам Великой Отечественной войны, увеличены размеры пенсий семьям погибших воинов. На пять лет понижен возраст для назначения пенсии по старости инвалидам войны и колхозникам. Благодаря этому только в нашей республике более 50 тыс. пенсионеров из числа рабочих, служащих и колхозников улучшили свое материальное положение, а расходы на соцобеспечение возросли более чем на 6 млн. руб. (в расчете на год).

Особым вниманием и заботой в нашей стране окружена женщина-мать. Начиная с 1936 г. многодетным матерям выплачиваются единовременные государственные пособия. Президиум Верховного Совета СССР 8 июля 1944 г. издал Указ об оказании материальной помощи многодетным и одиноким матерям. Со времени принятия Указа в нашей республике 4978 многодетным матерям присвоено почетное звание «Мать-Героиня», более 400 тыс. многодетных матерей награждены орденами «Материнская слава» и медалями «Медаль материнства». Только в 1971 г. свыше 6045 многодетных и одиноких матерей получили пособие в сумме 26 млн. руб.

Социальное обеспечение трудящихся осуществляется также в виде санаторно-курортного лечения, протезирования, содержания нетрудоспособных в домах-интернатах, обучения, переквалификации и трудового устройства, предоставления различных льгот и преимуществ. В республике имеется 8 домов инвалидов и престарелых, в которых на полном государственном обеспечении находится около 1300 человек. Пенсионерам, проживающим в этих домах, выплачивается часть пенсии. Созданы общества для слепых и глухих, объединяющие более 7000 человек.

На основании Указов Президиума Верховного Совета СССР от 3 июня 1971 г. «О повышении минимального размера пенсий по старости для рабочих и служащих» и «О мерах по дальнейшему улучшению пенсионного обеспечения колхозников» размеры пенсии тоже были увеличены.

РАЗВИТИЕ МАТЕРИАЛЬНО-ТЕХНИЧЕСКОЙ БАЗЫ НАРОДНОГО ХОЗЯЙСТВА

На всех этапах социалистического строительства в СССР обеспечивались высокие темпы развития материально-технической базы народного хозяйства, которые сочетались с принципами территориальной организации производства, обеспечения индустриального характера развития производительных сил ранее отсталых в экономическом отношении районов и республик. КПСС и Советское правительство с первых дней социалистического строительства осуществляли практические меры по образованию в Таджикистане промышленных очагов, способствующих развитию производительных сил республики. Уже в годы второй пятилетки основные производственные фонды промышленности возросли в 3,5 раза, а в 1940 г. по сравнению с 1937 г. — в 1,64 раза. Если в годы первой пятилетки капитальные вложения на развитие народного хозяйства республики составили 68 млн. руб., то в годы второй пятилетки —

116 млн. руб. При этом в довоенные годы (вторая и три с половиной года третьей пятилетки) большая часть средств, вкладывавшихся на развитие промышленности, направлялась в отрасли, производящие средства производства. Так, из 42,29 млн. руб., вложенных за это время в промышленность, 24,79 млн. руб. (58,6%) было израсходовано на отрасли,производящие средства производства.

В довоенные годы значительно укрепилась материально-техническая база сельскохозяйственного производства. В 1940 г. в сельском хозяйстве было 4129 тракторов (в пересчете на 15-сильные), 137 зерноуборочных комбайнов, 1534 грузовых автомобиля, 2550 тракторных плугов, 1581 тракторный культиватор, 1298 тракторных сеялок. Особенно интенсивно росли капитальные вложения в народное хозяйство в послевоенный период. Если за годы четвертой пятилетки они составили 190 млн. руб., то за годы восьмой пятилетки — 2367 млн. руб. Всего за годы послевоенных пятилеток в развитие народного хозяйства Таджикистана было вложено 5460 млн. руб., в т. ч. на развитие промышленности — 1933 млн. руб., сельского хозяйства — 1147 млн. руб., транспорта и связи — 372 млн. руб.

Уже в годы первой послевоенной пятилетки в результате осуществления большой программы капитального строительства, крупных мероприятий в области механизации и автоматизации производства, реконструкции действовавших предприятий значительно укрепилась материально-техническая база промышленности республики. В 1950 г. основные производственные фонды увеличились по сравнению с 1940 г. в 3,6 раза, в т. ч. горнорудной промышленности — в 6,2 раза, топливной промышленности — в 2,1 раза, промышленности строительных материалов — в 1,7 раза, легкой промышленности — в 3,8 раза, пищевой — в 2,4 раза. Значительная часть капитальных вложений была направлена на укрепление материально-технической базы сельского хозяйства.

В годы пятой пятилетки объем капитальных вложений составил 448 млн. руб., в шестой пятилетке — 834 млн. руб. Капитальные вложения, идущие на развитие материально-технической базы производства, соответственно составили в промышленности 219 млн. руб. и 324 млн. руб., в сельском хозяйстве — 52 млн. руб. и 144 млн. руб., на транспорте и связи — 16 млн. руб. и 63 млн. руб., в строительстве — 14 млн. руб. и 26 млн. руб. Развитие материально-технической базы сельского хозяйства республики характеризовалось ростом количества сельскохозяйственной техники. В 1960 г. по сравнению с 1950 г. количество тракторов (в 15-сильном исчислении) увеличилось в 2,9 раза, зерноуборочных комбайнов — в 4,8 раза, грузовых автомобилей — в 2,3 раза. С конца шестой пятилетки колхозы и совхозы начали использовать хлопкоуборочные машины.

В годы седьмой пятилетки во всех ведущих отраслях промышленности значительно укрепилась материально-техническая база производства. В обобщенном виде развитие материально-технической базы народного хозяйства республики характеризуется ростом основных производственных фондов. За период с 1960 по 1965 гг. они увеличились в 1,8 раза.

Дальнейшее укрепление экономики Таджикистана и материально-технической базы народного хозяйства происходило в годы восьмой пятилетки. С 1966 по 1970 гг. было освоено 2361 млн. руб. капитальных вложений, в т. ч. в промышленность было вложено 781 млн. руб., в сельское хозяйство — 563 млн. руб. и в транспорт и связь — 173 млн. руб. Большая часть капитальных вложений направлялась на развитие отраслей тяжелой промышленности — энергетики, цветной металлургии, машиностроения, химии, промышленности строительных материалов. Увеличивалось число крупных предприятий тяжелой промышленности, повышалась степень концентрации производства и оснащение предприятий высокопроизводительными видами оборудования, совершенствовалась организация производства. Все это обеспечило дальнейшее развитие основных производственных фондов, а следовательно и рост промышленного производства.

Динамика основных производственных фондов в отраслях тяжелой промышленности
(в % к 1960 г.)

Отрасли	Годы		
	1960	1965	1970
Тяжелая промышленность	100	209,8	343,4
в том числе:			
топливная	100	116,5	206,2
энергетическая	100	217,4	340,9
машиностроение и металлообработка	100	326,3	508,2
химическая	100	610,0	4515,1
строительных материалов	100	231,7	350,4

Систематически развивалась материально-техническая база легкой и пищевой промышленности республики.

Динамика основных производственных фондов легкой и пищевой промышленности
(в % к 1960 г.)

Отрасли	1960	1965	1970
Легкая промышленность	100	166,0	260,6
в том числе:			
хлопкоочистительная	100	109,9	203,8
хлопчатобумажная	100	214,0	276,3
швейная	100	249,6	564,3
кожевенно-обувная	100	184.2	298,6
Пищевая промышленность	100	178,0	315,8
в том числе:			
мясная	100	163,3	199,6
масложировая	100	139,7	171,4
плодоовощная	100	188,2	364,5
винодельческая	100	187.2	483,4

Развитие легкой и пищевой промышленности шло не только за счет роста основных производственных фондов, а прежде всего за счет их совершенствования, связанного с внедрением новых высокопроизводительных видов оборудования, механизации и автоматизации производственных процессов. В хлопкоочистительной промышленности были внедрены новейшие волокно- и пухоотделители, широко механизированы работы на заготовительных пунктах; в хлопчатобумажной и шелковой промышленности резко увеличилось количество прядильных веретен и автоматических ткацких станков; в кожевенно-обувной — внедрение конвейеров, высокопроизводительных автоматов и автоматических линий; плодоовощной — внедрение автоматических и полуавтоматических закаточных машин, универсальных наполнителей, машин для разделки сырья, моечных автоклавов, томатно-соковых агрегатов и другого оборудования; в винодельческой — применение автоматических и полуавтоматических линий для розлива вина, холодильных установок, автоматически действующих пастеризаторов и охладителей для технической обработки виноматериалов.

Стремительный рост и совершенствование материально-технической базы промышленности привели к значительному повышению вооруженности труда рабочих. Так, фондовооруженность труда работающих в промышленности в 1970 г. возросла по сравнению с 1960 г. в 1,8 раза, электровооруженность труда одного рабочего — в 2,1 раза.

Ныне республика располагает огромным экономическим потенциалом. В Таджикистане функционирует более 400 промышленных предприятий, на конец 1972 г. насчитывалось 258 колхозов, 115 совхозов, 157 подрядных строительных организаций. Действует разветвленная сеть транспортных артерий, широко развита непроизводственная сфера. Еще более значительны перспективы развития материально-технической базы народного хозяйства Таджикистана. В соответствии с решениями XXIV съезда КПСС в республике осуществляется широкая программа капитального строительства и внедрения в производство достижений научно-технического прогресса.

ПОДЪЕМ МАТЕРИАЛЬНОГО БЛАГОСОСТОЯНИЯ НАРОДА

После победы Великого Октября в ходе социалистического строительства были осуществлены крупные преобразования, обеспечившие быстрое повышение благосостояния населения. В области материального производства важнейшими из них явились: аграрные преобразования, благодаря которым вся земля была передана в руки трудящихся — дехкан; коллективизация, коренным образом изменившая производственные отношения в сельском хозяйстве; ирригационное строительство, позволившее значительно увеличить производство хлопка и других сельскохозяйственных продуктов; создание социалистической промышленности и современного транспорта, значительно повысивших уровень экономического развития Таджикистана. Одновременно осуществлялась культурная революция — всенародная борьба за ликвидацию неграмотности, за раскрепощение женщины, за снижение заболеваемости населения. Строились школы, различные учебные заведения и лечебные учреждения, росли и благоустраивались города и населенные пункты. Трудящиеся получили возможность бесплатно учиться на родном языке, пользоваться всеми благами культуры. Вырос фонд заработной платы, повысились доходы тружеников села. В результате резко возросло потребление продовольственных и промышленных товаров, что обеспечивалось как за счет увеличения их завоза, так и за счет производства на месте. Розничный товарооборот государственной и кооперативной торговли за 1928—1940 гг. увеличился (в сопоставимых ценах) в 4,1 раза.

Рост материального благосостояния и культурного уровня народа находится в прямой зависимости от уровня развития социалистического производства, производительности общественного труда и увеличения на этой основе национального дохода. За последние 10 лет (1961—1970 гг.) национальный доход Таджикской ССР увеличился в 2,2 раза, а в расчете на душу населения — на 54%. Доля фонда потребления в национальном доходе за 1961—1970 гг. увеличилась с 65,4 до 70,7%. О непрерывном повышении личного потребления свидетельствует рост денежных доходов населения республики, которые за 1960—1970 гг. возросли в 2,5 раза. Среднемесячная заработная плата рабочих и служащих в народном хозяйстве в 1971 г. увеличилась против 1955 г. в 1,7 раза и составила 120,1 руб.

Реальные доходы рабочих и служащих в расчете на душу населения в 1970 г. против 1965 г. возросли на 28,5%. Увеличение производства сельскохозяйственной продукции и повышение государственных закупочных цен обеспечили значительный рост доходов колхозников. Оплата труда колхозников в расчете на один отработанный человеко-день за 1966—1971 гг. увеличилась в 1,4 раза.

При общем увеличении товарооборота на душу населения в 1970 г. против 1960 г. в 1,6 раза, продажа продовольственных и непродовольственных товаров в расчете на одного жителя возросла: мяса и колбасных изделий — на 80%, молока и молочных продуктов — в 2 раза, яиц — в 3,2 раза, трикотажных изделий, чулок и носок — в 2,7 раза, обуви — на 80%, мебели, ковров и ковровых изделий — в 2 раза, культтоваров — в 2 раза, велосипедов и мотоциклов — в 2,1 раза, различных электротоваров — в 3,4 раза. По сравнению с 1950 г. розничный товарооборот на душу населения в 1972 г. увеличился в 3,7 раза.

Высокими темпами развивается в республике сеть мастерских (цехов) и ателье бытового обслуживания населения. За 1960—1972 гг. их число увеличилось с 1019 до 3900. Объем реализованных услуг за эти годы вырос в 8,2 раза и в 1972 г. составил 44,1 млн. руб.

Ассигнования из общественных фондов потребления используются на просвещение, включая выплату стипендий учащимся, на бесплатное медицинское обслуживание, на содержание детских дошкольных учреждений, на выплату пенсий, на оплату отпусков рабочим и служащим и расходы по социальному обеспечению. Все выплаты и льготы, получаемые из общественных фондов потребления, составили в 1970 г. 523,4 млн. руб., а в расчете на душу населения — 183,9 руб., т. е. за 10 лет возросли в 3 раза. Подавляющая часть расходов из этих фондов финансируется за счет государственного бюджета.

Непрерывно возрастающие затраты государства на социально-культурные мероприятия обеспечили крупные успехи в дальнейшем повышении культурного уровня населения. В расходах государственного бюджета в 1970 г. 223,2 млн. руб. составили затраты на просвещение, т. е. свыше половины бюджетных средств, направляемых на социально-культурные мероприятия. Большим благом для населения республики является бесплатное медицинское обслуживание. Бюджетные расходы на здравоохранение и физическую культуру в 1970 г. по сравнению с 1940 г. возросли более чем в 13 раз и составили 92,8 млн. руб.

Основанный на долгосрочной хозяйственной ориентации, пятилетний план развития народного хозяйства на 1971—1975 гг. предусматривает перераспределение общественных ресурсов и крупные структурные изменения в экономике страны. В пятилетнем плане намечено увеличение доли потребления в национальном доходе; возрастут капитальные вложения в отрасли, выпускающие продукцию для народного потребления. Производство товаров культурно-бытового назначения и хозяйственного обихода возрастет вдвое. Среднемесячная заработная плата рабочих и служащих в целом по стране увеличится на 22,4%, доходы колхозников — более чем на 30%. Минимальная зарплата рабочих и служащих уже в 1974 г. достигла 70 руб. в месяц, среднемесячная в 1975 г. увеличится до 150 руб., а с учетом предоставляемых населению льгот за счет общественных фондов потребления — превысит 200 руб. в месяц. Объем общественного фонда потребления вырастет за пятилетие в 1,4 раза, что позволило уже в 1971 г. провести увеличение минимальных размеров пенсий по старости рабочим и служащим с 30 до 45 руб. в месяц, колхозникам — с 12 до 20 руб. С 1 сентября 1972 г. повышены стипендии студентам вузов в среднем на 25% и учащимся средних специальных учебных заведений — на 50%. Предусматривается введение пособий на детей в малообеспеченных семьях, где совокупный доход на одного человека не превышает 50 руб. в месяц.

По ряду показателей по Таджикистану пятилетним планом предусмотрены опережающие темпы роста благосостояния населения. Так, объем розничного товарооборота за пятилетие по республике будет увеличен на 46,7% против 41,8% в целом по стране, объем бытовых услуг соответственно — в 2,3 раза и 2 раза.

Подъем благосостояния народа, успехи здравоохранения явились факторами, обеспечившими резкое снижение смертности населения, увеличение продолжительности жизни и высокий естественный прирост населения республики. Имея высокий показатель рождаемости и более низкий, чем в целом по стране, коэффициент смертности, Таджикистан среди союзных республик занимает первое место по естественному приросту населения.

Лит.: Народное хозяйство СССР в 1969 г. Стат. ежегодник. М., 1970; Народное хозяйство Таджикской ССР в 1971 г. Стат. ежегодник, Душанбе, 1972; Таджикистан за годы Советской власти. Сборник статистических материалов. Душанбе, 1967.

ВЫСТАВКА ДОСТИЖЕНИЙ НАРОДНОГО ХОЗЯЙСТВА ТАДЖИКСКОЙ ССР

ВДНХ Таджикской ССР — постоянно действующая республиканская выставка в Душанбе. Главная ее задача — активная пропаганда достижений науки, техники и передового опыта во всех отраслях народного хозяйства, широкий показ роста материального благосостояния и повышения культурного уровня трудящихся республики.

Начала свою работу ВДНХ 6 ноября 1967 г. Руководство ее работой осуществляет Выставочный комитет, возглавляемый заместителем Председателя Совета Министров республики. В состав его входят руководители министерств, ведомств, ученые, специалисты. Участниками ВДНХ стали передовые предприятия промышленности, связи, строительные и транспортные организации, колхозы, совхозы, научно-исследовательские учреждения, учебные заведения, учреждения культуры, искусства, здравоохранения, органы печати, кино, телевидения и радио, а также отдельные работники промышленности и сельского хозяйства — передовики, новаторы производства, изобретатели, рационализаторы. За наиболее высокие достижения Выставочный комитет награждает участников ВДНХ дипломами 1-й, 2-й и 3-й степени. Они присуждаются по итогам года отдельно по каждой отрасли.

Территория Выставки, расположенной в северо-западной части столицы республики, занимает площадь 60 га. Главный павильон имеет вводный зал и разделы — «Промышленность», «Сельское хозяйство», «Наука и культура». На большой площади раскинулся павильон тематических выставок. Всего на ВДНХ в начале 70-х гг. было представлено более 250 предприятий и различных учреждений, около 3 тыс. передовиков производства.

Выставку достижений народного хозяйства называют «республикой в миниатюре», поскольку здесь сконцентрирован большой материал, отражающий историю республики, ее сегодняшний день и перспективы, которые открывает претворение в жизнь исторических решений XXIV съезда партии, Программы КПСС.

ВДНХ наглядно рисует крупные успехи в развитии народного хозяйства Советского Таджикистана. В республике насчитывается свыше 90 отраслей и подотраслей промышленного производства. Создается Южно-Таджикский территориально-производственный комплекс с энергетическим сердцем — Нурекской ГЭС. Таджикская ССР стала основной базой страны по производству наиболее ценного тонковолокнистого хлопка. Огромным завоеванием таджикского народа является расцвет его культуры, национальной по форме, социалистической по содержанию. При жизни одного поколения на древней таджикской земле осуществлена культурная революция. Огромные экономические, социальные, культурные преобразования широко отражены в экспозициях ВДНХ.

2 сентября 1970 г. Выставку посетил Генеральный секретарь ЦК КПСС Л. И. Брежнев. Он оставил в книге почетных гостей следующую запись: «Ярко и наглядно показывает Выставка достижений народного хозяйства Таджикистана славный путь, пройденный таджикским народом за годы Советской власти, успехи, достигнутые им в строительстве социализма. От всей души желаю трудящимся республики новых больших достижений в развитии экономики и культуры, в великом деле коммунистического строительства».

Совет Министров республики в 1971 г. утвердил эскиз генерального плана ВДНХ, отражающий перспективы ее развития. В 1972 г. открыт кинолекторий на 600 мест с современным оборудованием. Осуществлена первая очередь работ по благоустройству территории Выставки — зоны отдыха с зелеными насаждениями, цветниками и декоративными бассейнами. В 1974 г. построен новый павильон «Сельское хозяйство», создана зона для натурального показа достижений в различных отраслях сельскохозяйственного производства. Намечено сооружение павильонов «Промышленность», «Строительство и архитектура», комплекса эстрад, игровых и танцевальных площадок и т. д.

В работе ВДНХ Таджикской ССР главным является проведение тематических выставок и смотров, на базе которых организуются семинары и школы передового опыта с участием специалистов различных отраслей народного хозяйства. В 1972 г. состоялись смотры крупноразмерных железобетонных и асбоцементных изделий и конструкций; товаров культурно-бытового назначения и хозяйственного обихода; цветов, бахчевых культур, столовых сортов винограда и продукции из него; сельскохозяйственных машин. Проводятся также выставки достижений народного хозяйства социалистических стран. Были организованы выставки: «Опыт защиты почв от эрозии в условиях Средней Азии», «Госплану республики—50 лет» и др. В Ленинабаде и других крупных городах, в передовых хозяйствах сельских районов республики организуются передвижные и тематические выставки о развитии экономики и культуры Таджикистана за годы Советской власти, о достижениях в отдельных отраслях производства.

ВДНХ Таджикской ССР поддерживает постоянные связи с ВДНХ СССР, выставками союзных республик в Киеве, Алма-Ате, Ташкенте, Риге, Кишиневе, Фрунзе, обменивается с ними опытом работы методистов и художников-оформителей. К 50-летию образования СССР были подготовлены и посланы из Таджикистана во многие города страны экспонаты на тему «Дружба народов СССР» для созданных там стендов и экспозиций.

В среднем ежегодно ВДНХ Таджикской ССР посещает более 150 тыс. человек, в т. ч. многие зарубежные гости. Экспозиции выставки осмотрели представители Индии, Ирана, Монголии, Кубы, Вьетнама, Болгарии, Египта, Финляндии и многих других стран. В 1970 г. здесь побывали участники проходившего в Таджикистане международного семинара Детского фонда ООН (ЮНИСЕФ) из 40 стран. За 1971—1972 гг. выставку посетило около 2 тыс. иностранных гостей. Среди них — видные государственные деятели, деятели науки и культуры, участники профсоюзного движения и др.